

Tratamiento informativo de la inmigración en España Año 2008

Dirección: Nicolás Lorite García

MIGRACOM, Observatorio y Grupo de Investigación
de *Migración y Comunicación*
Departamento de Comunicación Audiovisual y Publicidad
Universidad Autónoma de Barcelona

www.migracom.com



INDICE

1. Conclusiones

- 1.1. Generales
- 1.2. Parciales

2. Indicadores desde la perspectiva cuantitativa

2.1 Introducción

2.2. Presencia informativa de la inmigración

- 2.2.1. Televisiones estatales.
- 2.2.2. Televisiones autonómicas.
- 2.2.3. Radios estatales.

2.3. Temáticas principales sobre inmigración

- 2.3.1. Televisiones estatales.
- 2.3.2. Televisiones autonómicas.
- 2.3.3. Radios estatales.
- 2.3.4. Prensa.

2.4 Temáticas específicas sobre inmigración

- 2.4.1. Política.
- 2.4.2. Economía.
- 2.4.3. Llegadas.
- 2.4.4. Actos delictivos.
- 2.4.5. Violencia social.
- 2.4.6. Racismo y xenofobia.
- 2.4.7. Integración.
- 2.4.8. Otras.

3. Indicadores desde la perspectiva cualitativa

3.1. La inmigración como fuente informativa

- 3.1.1. Televisiones estatales.
- 3.1.2. Televisiones autonómicas.
- 3.1.3. Radios estatales.
- 3.1.4. Protagonismo de los inmigrantes en los titulares destacados de la prensa.

3.2. Género de los inmigrantes en las unidades informativas

- 3.2.1. Televisiones estatales.
- 3.2.2. Televisiones autonómicas.
- 3.2.3. Radios estatales.
- 3.2.4. Prensa.
- 3.2.5. Fotografía.
- 3.2.6. Violencia de género y mujer inmigrante.

3.3. Denominación de la inmigración

- 3.3.1. Sumarios iniciales de radio y televisión.
- 3.3.2. Presentaciones de las unidades informativas.
- 3.3.3. Cuerpo de la unidad informativa.
- 3.3.4. Titulares destacados de la prensa.
- 3.3.5. Adjetivos calificativos más comunes en prensa.
- 3.3.6. Verbos más comunes en prensa.

3.4. Imagen

- 3.4.1. Planos de inmigrantes heridos o muertos.
- 3.4.2. La sangre en las unidades informativas de violencia doméstica.
- 3.4.3. Análisis de las fotos de prensa.
- 3.4.4. Colores y simbología cultural en las cabeceras de los diarios.
- 3.4.5. El uso de imágenes de transeúntes como sustitutos de los protagonistas inmigrantes.
- 3.4.6. Prostitución e inmigración.

3.5. Entornos

- 3.5.1. Introducción.
- 3.5.2. Tratamiento visual de la vida cotidiana de los inmigrantes.
- 3.5.3. Actitudes y situaciones mostradas en las fotos de prensa.
- 3.5.4. Cobertura desde los países de origen de los inmigrantes.
- 3.5.5. Paisaje e inmigración.

3.6. Rutinas productivas

- 3.6.1. Introducción.
- 3.6.2. Autoría de las fotos de prensa.
- 3.6.3. Conexiones.
- 3.6.4. Formatos.

4. Casos

4.1. Top ten de casos destacados: anual y mensual

4.2. Caso Roquetas

- 4.2.1. Introducción.
- 4.2.2. Diacronía del caso.
- 4.2.3. Sincronías audiovisuales.
- 4.2.4. Tratamiento fotográfico.
- 4.2.5. Análisis de las ilustraciones en prensa.
- 4.2.6. Notas sobre la representación discursiva en prensa.

5. La inmigración en el contexto informativo general

- 5.1. Comparación de la inmigración con otras temáticas importantes.
- 5.2. La inmigración en cada uno de los bloques macrotemáticos.

6. Metodología y muestra

7. Equipo

1. Conclusiones

1.1. Conclusiones generales

- Los diferentes datos extraídos durante el 2008 indican que el tratamiento informativo de la inmigración en España tiende a representarse la realidad migratoria desde una mirada tripolar representada por los tres vértices: política, conflictos y llegadas.
- Preocupa desde el ámbito político la regularización de los flujos migratorios. Ajustar la inmigración a la necesidad real de puestos de trabajo. La crisis se palia mediante medidas legales. Parte de esta información va fluyendo a diario pero no impacta lo mismo que la de los otros dos vértices.
- Cada vez se localizan más conflictos, principalmente actos delictivos y violentos, en los que está implicada la población inmigrante o extranjera como agresora, como víctima o como ambas cosas a la vez. El gentilicio es noticia continuamente. No muere una persona con nombres y apellidos, agrede, fallece, delinque o es asesinado o delinuido un boliviano, un ecuatoriano o un marroquí.
- Los movimientos inmigratorios continúan siendo noticia. Es noticia la llegada, no la salida. Son inmigrantes, no emigrantes y menos migrantes.
- Otras informaciones restan como insignificantes y no adquieren notoriedad porque no logran posicionarse en el tripolarismo reduccionista. No es noticia la integración por sí misma pero puede llegar a serlo si se posiciona en el vértice del conflicto desde la perspectiva violenta del enfrentamiento racista y xenófobo con sangre.

- La mirada tripolar se diseña, estructura y edita desde unos medios que siguen siendo unipolares y claramente eurocéntricos. Las rutinas de producción siguen sin admitir la diversidad de fuentes. La conexión con la realidad es prácticamente insignificante. Hablar del otro sigue siendo una actividad más de las múltiples a contar a diario en función de las limitaciones espacio-temporales de siempre. Se cuenta la realidad desde las dinámicas del medio. El medio media poco entonces. Por lo general se representa la realidad prevista, no la realidad real.
- De todas formas los medios informativos vienen haciendo un esfuerzo por tratar adecuadamente la inmigración. Muy pocos usan calificativos inadecuados como "ilegales". Muy pocos muestran a inmigrantes muertos o heridos. Pero aún así sigue teniendo un valor informativo mostrarlos o denominarlos de esta manera cuando aumenta la presión desde un euronacionalismo creciente impulsado por la crisis económica mundial.
- El tratamiento informativo de calidad parece aumentar a la par del sensacionalista. Ambos se localizan en cada uno de los tres vértices. Todos los medios tratan bien y mal la inmigración en cada uno de ellos. No hay excepción. Sólo se detectan algunos matices diferenciales que vienen dados por las líneas editoriales y los modelos informativos. Pero cuando salta un caso como el de la muerte de un hombre en el barrio de las 200 viviendas en Roquetas de Mar, emerge el periodismo homogéneo. Radios, televisiones y prensa van al unísono. Ha muerto un senegalés, no un hombre con nombre y apellidos. (Ver el análisis del caso en el capítulo 4).
- Observar a diario el tratamiento informativo desde las perspectivas cuantitativas y cualitativas que se muestran a lo largo de este informe permiten verificar dicha mirada tripolar y pensar que aun falta bastante para que la información se aproxime a la formación de la interculturalidad y la diversidad.

1.2. Conclusiones parciales

Presencia informativa

- El promedio de tiempo que las cinco cadenas televisivas estatales destinaron a la inmigración durante el año 2008 fue del 4,5%. La tendencia general de las televisiones autonómicas es algo inferior a las estatales (4,2%). El interés general de las radios estatales por la inmigración es algo inferior al de las televisiones (4,1%).
- *Tele 5* ha sido la cadena que ha destinado más tiempo a la inmigración durante el 2008, en el ámbito televisivo estatal, en concreto, el 7% del tiempo informativo total analizado. La *Cadena SER* presta bastante más atención a estas temáticas que las otras tres cadenas estatales. Su porcentaje es casi el doble (6,6%) que el de *COPE*, *Onda Cero* y *SER*.
- Si tomamos como referencia el mismo periodo anual del 2008 y de los años anteriores (cinco semanas naturales de cada año) de idéntica muestra informativos de tarde-noche de radio y televisión, en concreto del: 2008 (del 28 de abril al 1 de junio), 2007 (30 de abril al 3 de junio), 2006 (de 1 de mayo al 4 de junio), 2002 (del 27 de mayo al 16 de junio), 2000 (del 22 de mayo al 19 de junio) y 1996 (del 6 de mayo al 2 de junio de 1996) llegamos a la conclusión en que vemos que hasta el año 2006 se da un incremento bastante notable de la presencia informativa de la inmigración y en el 2007 se produce un descenso que prosigue en el 2008. La tendencia es similar en las televisiones estatales y autonómicas así como en las radios estatales.
- Julio y septiembre son los dos meses de mayor interés por los temas migratorios en radio y televisión. Marzo y abril son los de menor interés. La tendencia general de las diferentes cadenas es la de mostrar porcentajes bajos en marzo y abril, subir en mayo, bajar de nuevo en junio, nueva subida importante en julio, de nuevo bajada en agosto, nueva subida en septiembre y nuevo descenso en octubre y noviembre, aunque durante estos dos últimos meses los márgenes no llegan a descender tanto como en marzo y abril.

Temáticas principales

- El bloque temático de informaciones sobre inmigración al que le destinan más tiempo las cadenas televisivas es al de actos delictivos, en concreto, tres de cada diez minutos. Le siguen el bloque político, y después los violencia social y de las llegadas a España.
- La radio se inclina ante todo por la política y muestra muy poco interés por los actos delictivos y violentos. Estos contenidos acostumbra a abordarlos en profundidad en otros espacios de la programación como los magazines. Ocurre lo mismo con los deportes.
- *Tele5, Antena3, Canal9, Tele Madrid y TVG* muestran mayor interés por los actos delictivos, principalmente actos de violencia doméstica, delincuencia y violencia social que las otras televisiones.
- *TV3* apenas se muestra interesado por asociar la inmigración con los actos delictivos y violentos. Se inclina por la política. Sucede lo mismo con *ETB-2*.

Temáticas específicas

Política

- Uno de cada cuatro minutos del bloque de política de las televisiones estatales está destinado a las opiniones o propuestas de los partidos políticos sobre inmigración en España. Si a este porcentaje le añadimos el de las actuaciones políticas en materia de inmigración en la Unión Europea, o en ciertos países europeos como Francia e Italia, la proporción es de seis de cada diez minutos.
- Los porcentajes de tiempo destinado a los acuerdos políticos con los países de origen de los inmigrantes o los relativos a las acciones políticas para facilitar el regreso de los inmigrantes no adquieren relevancia informativa. Sucede igual con las acciones políticas encaminadas a facilitar el regreso de los inmigrantes tampoco adquieren relevancia.

Economía

- Tanto en radios como televisiones están interesados principalmente por la situación laboral de los inmigrantes, en particular por la ocupación de puestos de trabajo.

Actos delictivos

- Si tenemos en cuenta los tiempos destinados por las televisiones estatales a cubrir actos delictivos en los que aparece implicada la población inmigrante (30,9% sobre el total informativo sobre inmigración,) vemos que predominan los que se le implica como delincuente, agresora o asesina (22,3%) antes que como delinquir, agredida o asesinada (15,7%).
- En las televisiones estatales 4 de cada diez minutos del bloque de actos delictivos se destina a agresiones racistas a los inmigrantes, principalmente *La Sexta* (60,9%) y *Antena3* (40,6%).
- Sin embargo, las medidas políticas contra el racismo no son noticia. Aparece algún caso aislado en las televisiones estatales (1 unidad), autonómicas (3 unidades) y radios estatales (2 unidades).

Llegadas

- La proporción mayor del tema llegadas va destinada a dar informaciones sobre los intentos de la población inmigrante por llegar a la geografía española en cayucos o pateras: 32,5% en las televisiones estatales, 44,7% en las autonómicas y 35,3% en las radios estatales.
- Las llegadas no se asocian con la entrada por los aeropuertos. Sólo aparecen 10 unidades informativas en las televisiones estatales sobre llegadas en avión, 3 en las autonómicas y 2 en las radios estatales.

Integración

- El poco tiempo que destinan los informativos radiofónicos y televisivos a las temáticas relacionadas directamente con la integración de los inmigrantes (3,1% las televisiones estatales, 6,2% las televisiones autonómicas y 5,5% las radios estatales) está dedicado a mostrar casos en los que los propios inmigrantes o representantes de sus organizaciones explican su proceso de integración en la sociedad española.
- Desde la perspectiva integradora también se aborda algún caso relativo a las actuaciones de la sociedad receptora o sus organizaciones a favor de los inmigrantes.
- También surge alguna información sobre la aplicación de políticas de integración pero los porcentajes son insignificantes.
- Otras temáticas informativas sobre la integración de la inmigración en la comunidad receptora, como la reagrupación o adaptación familiar, la incorporación de los inmigrantes a las costumbres autóctonas, la integración lingüística, las redes de cooperación entre inmigrantes, la incorporación y adaptación a la dinámica económica apenas interesan a los medios en los espacios informativos.

Fuentes

- Las cadenas televisivas estatales y autonómicas así como las radios estatales destinan bastante menos tiempo a las fuentes informativas inmigrantes que a las no inmigrantes.
- Entre las fuentes no inmigrantes habituales de los informativos están las políticas, las ciudadanas y las fuerzas de seguridad del estado.

Género

- En las televisiones estatales y autonómicas predomina el uso del genérico inmigrantes al denominarlos de manera verbal por los conductores del programa o por los periodistas que cubren las informaciones.
- También predomina dicho genérico al mostrar imágenes de los inmigrantes. Predominan los planos en los que aparecen ambos sexos.
- Sin embargo, tanto en la locución como en la imagen se mencionan y ven más hombre que mujeres. La inmigración es, por tanto, más masculina que femenina.
- Las diferencias entre la denominación textual y la visual son notables. Predomina la primera. Eso quiere decir que se habla más del colectivo inmigrante de lo que se muestra.

Denominación

- La denominación más habitual de la inmigración en los sumarios iniciales de los informativos televisivos estatales y autonómicos guarda relación con el país o zona de origen. A continuación se usa el prefijo inmigra (inmigrantes o inmigrante). En tercer lugar, la denominación ilegal o ilegales.
- En radio se inclina principalmente por la denominación haciendo uso del prefijo inmigra. Después aplican la del país o zona de origen en una proporción bastante inferior a las televisiones.
- No se usan los prefijos migra o emigra. Los procesos no son migratorios ni emigratorios sino inmigratorios.
- Radios y televisiones mencionan otros calificativos, como primera denominación del sumario inicial, como ilegal, sin papeles y extracomunitarios pero tan sólo en contadas ocasiones.

Imagen

- Los planos de inmigrantes heridos o muertos se siguen utilizando. Dan soporte visual a casos relacionados con las llegadas o con los actos violentos (ver los apartados 3.4.2) aunque desde hace tiempo las diferentes guías y manuales en uso vienen subrayando su no utilización.
- Al analizar el tratamiento fotográfico en prensa vemos como los diarios (tanto los de pago como los gratuitos) usan principalmente imágenes que muestran a los inmigrantes en grupos. La proporción de fotos que personalizan al inmigrante y que lo muestran sólo, es la mitad que las que lo muestran en grupo.
- También observamos que el punto de vista más habitual de las fotos de prensa es el frontal o a nivel (tratamiento de tu a tu).
- Se usa menos el picado (tomado con la cámara estática de arriba hacia abajo y cuyo tratamiento muestra al otro como inferior) que la toma frontal. Y muy poco el contrapicado (que lo ensalza).
- Las fotos de las portadas de los diarios de pago y gratuitos tienden más a personalizar la inmigración que las de las páginas interiores. Los primeros planos y de detalle son más propios de este espacio "escaparate" de los medios escritos.

Entornos

- El espacio que destinan las radios y televisiones a informar de la vida cotidiana de los inmigrantes y sus entornos es insignificante. No es noticia la normalidad.
- Las fotografías de los inmigrantes en los diferentes entornos suelen mostrarlos en actitudes pasivas, principalmente sentados. Aunque también se les presenta trabajando y caminando.
- Desde una perspectiva cualitativa observamos que dichas fotos reproducen distintas emociones. Por ejemplo, se encontraron inmigrantes sonriendo, serios y tristes.
- Se sigue dando un desconocimiento prácticamente total de los países de origen de los inmigrantes. Una manera de paliar dicha deficiencia sería mediante la cobertura informativa desde la salida de los migrantes de su lugar de partida. Sólo se desplaza un corresponsal con motivo de alguna catástrofe o por algún motivo político (la disminución de los contratos de trabajo en los países de origen de los inmigrantes). Se advierte entonces que los medios siguen sin ser formativos. No explican las condiciones económicas, sociales y culturales de los territorios de origen de los inmigrantes.

Rutinas productivas

Autoría

- Las fotos publicadas en los diarios sobre las diferentes temáticas relacionadas con la inmigración, las realizan principalmente los fotógrafos freelance. Le siguen de cerca los fotografos de las agencias.
- Llama la atención que en un número significativo de fotos, tanto de la portada como del interior del diario, no se identifican al autor.

Conexiones

- Muy pocas unidades informativas usan la conexión en directo. Es un periodismo poco dado a este tipo de costosas coberturas. Si se dan este tipo de conexiones suele ser por temas políticos o por algún incidente con las llegadas o acto violento.

Formatos

- La mayoría de unidades informativas de radio y televisión se adecuan a los criterios estandar. Predomina el formato de introducción por parte del conductor de programa y desarrollo posterior de la unidad informativa durante un tiempo limitado.

Top ten de los casos sobre inmigración del 2008

- Los casos a los que se les ha destinado más tiempo durante el 2008 han sido sobre mafias como la del caso Coslada (la policía de esta localidad madrileña cobraba a las prostitutas rumanas), de enfrentamientos entre ciudadanos de distinto origen como el caso Roquetas (muere un senegales en el barrio de las 200 viviendas de Roquetas de Mar en una reyerta).
- La radio destaca mucho más que las televisiones los casos de tipo económico o político. El caso que más tiempo se le destinó fue el de la discusión política sobre la limitación de la contratación de extranjeros en el origen.

2. Indicadores desde la perspectiva cuantitativa

2.2. Presencia informativa de la inmigración en radio y televisión

2.2.1. Televisiones estatales

2.2.1.1. Anual

El promedio agregado de las cinco cadenas estatales se sitúa en torno a una media del 4,5%. Del total de 701 horas con 12 minutos y 29 segundos, que ofrecen los informativos de tarde-noche durante 2008 (del 1 de marzo al 30 de noviembre), casi 32 horas están destinadas a la cobertura de temáticas que guardan relación con la inmigración.

Tele 5 ha sido la cadena televisiva que ha destinado más tiempo a la inmigración durante el 2008, en el ámbito estatal, en concreto, el 7% del tiempo informativo total analizado. Eso quiere decir que de las 120 horas, 9 minutos y 15 segundos que destina esta cadena a su informativos de tarde-noche, desde el 1 de marzo al 30 de noviembre, ha dedicado 8 horas, 23 minutos y 59 segundos a abordar temáticas relacionadas con el hecho migratorio.

A una distancia considerable le siguen *TVE* y *Antena 3* con el 4,6% y el 4,4% respectivamente. *Cuatro* y *La Sexta* muestran menos interés por la inmigración. Arrojan márgenes del 3,4% y 3,2% respectivamente.

Gráfica 1.1.1
**Presencia informativa de la inmigración
Televisión. Ámbito ESTATAL. Año 2008.**

Cuadro 1.1.1. Presencia informativa de la inmigración Televisión. Ámbito ESTATAL. Año 2008 ⁽²⁾						
	<i>Antena 3</i>	<i>Cuatro</i>	<i>La Sexta</i>	<i>Tele 5</i>	<i>TVE</i>	Total
Inmigración	325 6:51:10 4,4%	280 4:55:22 3,4%	167 3:16:16 3,2%	407 8:23:59 7,0%	394 8:14:15 4,6%	1573 31:41:02 4,5%
Otros temas	7375 147:35:22 95,6%	7339 140:29:46 96,6%	4762 97:50:46 96,8%	5909 111:45:16 93,0%	7740 171:52:41 95,4%	33124 669:33:51 95,5%
Total tiempo analizado (1)	7700 154:26:32 100%	7619 145:25:08 100%	4929 101:07:02 100%	6316 120:09:15 100%	8134 180:06:56 100%	34697 701:14:53 100%

- 1) Cada cuadrícula muestra el total de unidades informativas en la parte de arriba, en el medio los tiempos en horas, minutos y segundos, y abajo el porcentaje de tiempo.
- 2) Período del 1 de marzo al 30 de noviembre.

Si tomamos como referencia el mismo o similar periodo anual de los años anteriores (cinco semanas naturales) y los informativos de tarde-noche del 2008 (del 28 de abril al 1 de junio), 2007 (30 de abril al 3 de junio), 2006 (de 1 de mayo al 4 de junio), 2002 (del 27 de mayo al 16 de junio), del 2000 (del 22 de mayo al 19 de junio) y del 1996 (del 6 de mayo al 2 de junio de 1996) vemos como hasta el año 2006 se da un incremento bastante notable de las tres cadenas estatales analizadas hasta entonces. A partir del 2006 se produce un descenso de todas las cadenas.

Llama la atención los insignificantes tiempos de informaciones sobre inmigración obtenidos en el 1996.

Gráfica 2.2.2.
**Presencia informativa de la inmigración
Televisión. Ámbito ESTATAL. Año 2008.
Comparativo anual.**

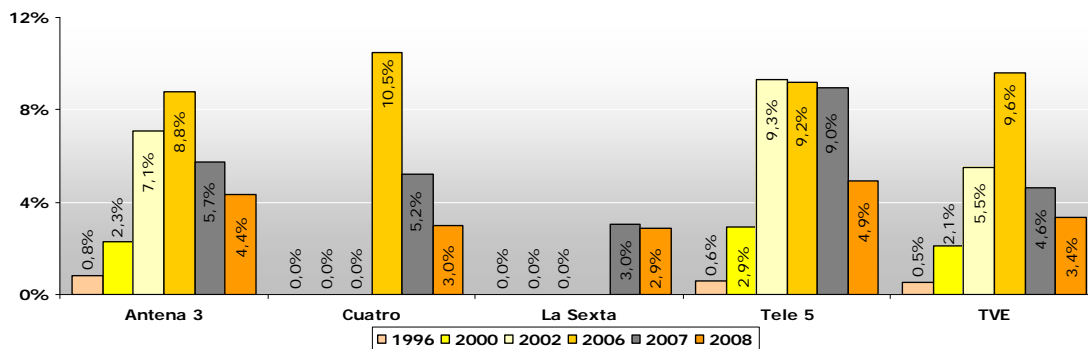

Cuadro 2.2.2.

**Presencia informativa de la inmigración.
Televisión. Ámbito ESTATAL. 1996-2008 (1)**

	Antena 3	Cuatro	La Sexta	Tele 5	TVE	Total
1996	0:02:59 0,8%	-	-	0:03:36 0,6%	0:02:50 0,5%	0:09:25 0,6%
2000	0:18:05 2,3%	-	-	0:22:18 2,9%	0:17:06 2,1%	0:57:29 2,4%
2002	0:33:20 7,1%	-	-	1:06:08 9,3%	0:37:20 5,5%	2:16:48 7,3%
2006	2:00:08 8,8%	1:54:37 10,5%	-	1:08:00 9,2%	2:17:34 9,6%	7:20:19 9,5%
2007	1:01:14 5,7%	0:52:58 5,2%	0:27:54 3,0%	1:05:27 9,0%	0:59:48 4,6%	4:27:21 5,5%
2008	0:39:54 4,4%	0:31:52 3,0%	0:11:51 2,9%	0:33:09 4,9%	0:25:21 3,4%	2:22:07 3,7%

1) Informativos de tarde-noche del 28 de abril al 1 de junio del 2008, del 30 de abril al 3 de junio del 2007, del 1 de mayo al 4 de junio de 2006, del 27 de mayo al 16 de junio del 2002, del 22 de mayo al 19 de junio del 2000 y del 6 de mayo al 2 de junio del 1996, ambos inclusive.

2.2.1.2. Trimestral

Durante los tres periodos anuales, correspondientes a los tres informes parciales realizados durante el 2008, hemos observado como descienden los márgenes de tiempo destinado a la inmigración, si tenemos en cuenta la suma de las cinco cadenas televisivas estatales, durante el tercero comprendido entre el 25 de agosto y el 30 de noviembre, ambos inclusive, con relación al periodo anterior del 17 de mayo al 24 de agosto. Sin embargo, durante el segundo periodo la presencia informativa de la inmigración en las cadenas televisivas estatales creció con relación al primer periodo, del 1 de marzo al 16 de mayo.

Al analizar cada televisión de manera separada vemos que la tendencia general se cumple con *TVE*, *Cuatro* y *La Sexta* pero no con *Antena3* y *Tele5*. En concreto, esta última ha ascendido del 4,6% en el primer periodo al 8,2% en el tercero, pasando por el 7,1% en el segundo.

Gráfica 3.3.1.
**Presencia informativa de la inmigración
Televisión. Ámbito estatal. Año 2008.
Comparativo de los tres periodos.**

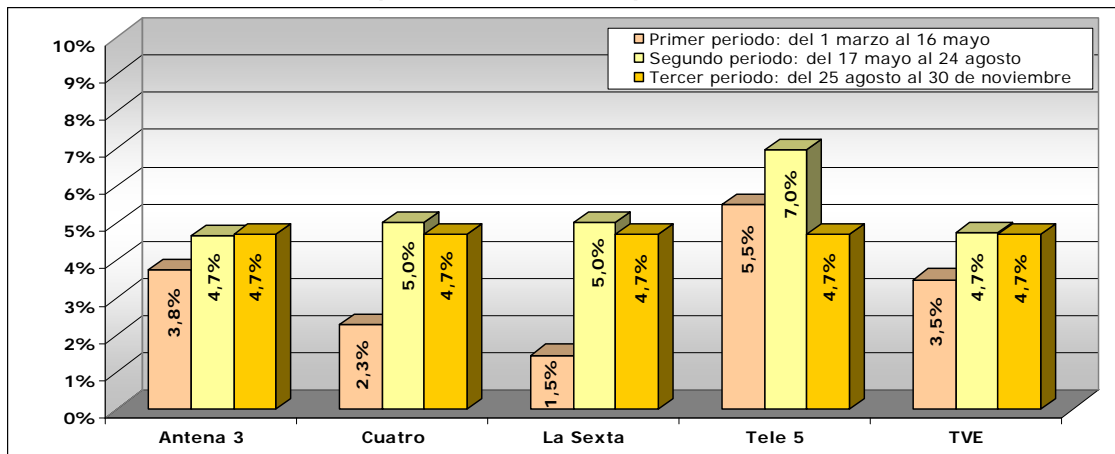

Cuadro 3.3.1. Presencia informativa de la inmigración. Televisión. Ámbito ESTATAL. Año 2008 (2)						
	Antena 3	Cuatro	La Sexta	Tele 5	TVE	Total
Primer periodo: del 1 marzo al 16 mayo	69 1:30:07 3,8%	59 1:15:22 2,3%	23 0:26:43 1,5%	83 1:45:16 5,5%	78 1:44:16 3,5%	312 6:41:44 3,2%
Segundo periodo: del 17 mayo al 24 agosto	124 2:40:41 4,7%	121 2:01:53 5,0%	85 1:43:47 5,0%	156 2:59:01 7,0%	160 3:17:45 4,7%	646 12:43:07 5,2%
Tercer periodo: del 25 agosto al 30 de noviembre	132 2:40:22 4,7%	100 1:38:07 4,7%	59 1:05:46 4,7%	168 3:39:42 4,7%	156 3:12:14 4,7%	615 12:16:11 4,7%
total unidades y tiempo analizado(1)	325 6:51:10 4,4%	280 4:55:22 3,4%	167 3:16:16 3,3%	407 8:23:59 7,0%	394 8:14:15 4,4%	1573 31:41:02 4,5%

- 1) Cada cuadrícula muestra el total de unidades informativas en la parte de arriba, en el medio los tiempos en horas, minutos y segundos, y abajo el porcentaje de tiempo.
- 2) Período del 1 de marzo al 30 de noviembre.

2.2.1.2. Mensual

Julio y septiembre son los dos meses de mayor interés hacia los temas migratorios y que concentran más tiempo y unidades informativas en las diferentes cadenas estatales. Marzo y abril son los de menor interés. La tendencia general de las diferentes cadenas es la de porcentajes bajos en marzo y abril, subida en mayo, bajada en junio, nueva subida importante en julio, de nuevo bajada en agosto, nueva subida en septiembre y nuevo descenso en octubre y noviembre, aunque durante estos dos últimos meses los márgenes no llegan a descender tanto como en marzo y abril.

Cuadro 4.4.1. Presencia informativa de la inmigración. Televisión. Ámbito estatal. Año 2008(2) Distribución de mensual de los tiempos.						
	Antena 3	Cuatro	La Sexta	Tele 5	TVE	Total
Marzo	26 0:30:12 7,3%	18 0:24:39 8,3%	5 0:05:58 3,0%	29 0:33:15 6,6%	32 0:44:23 9,0%	110 2:18:27 7,3%
Abril	26 0:28:44 7,0%	22 0:22:06 7,5%	11 0:12:23 6,3%	34 0:43:28 8,6%	33 0:40:26 8,2%	126 2:27:07 7,7%
Mayo	35 0:58:05 14,1%	37 0:47:29 16,1%	24 0:30:51 15,7%	50 1:04:04 12,7%	36 0:44:40 9,0%	182 4:05:09 12,9%
Junio	31 0:39:43 9,7%	27 0:27:04 9,2%	25 0:29:58 15,3%	31 0:33:53 6,7%	44 0:54:06 10,9%	158 3:04:44 9,7%
Julio	37 0:54:06 13,2%	44 0:45:34 15,4%	27 0:33:25 17,0%	51 1:03:46 12,7%	53 1:12:23 14,6%	212 4:29:14 14,2%
Agosto	46 0:46:59 11,4%	36 0:32:22 11,0%	16 0:17:55 9,1%	51 0:50:56 10,1%	50 0:55:47 11,3%	199 3:23:59 10,7%
Septiembre	45 0:58:15 14,2%	45 0:51:12 17,3%	29 0:31:40 16,1%	60 1:21:59 16,3%	55 1:06:29 13,5%	234 4:49:35 15,2%
Octubre	42 0:50:34 12,3%	24 0:25:00 8,5%	16 0:23:07 11,8%	58 1:13:56 14,7%	46 0:58:50 11,9%	186 3:51:27 12,2%
Noviembre	37 0:44:32 10,8%	27 0:19:56 6,7%	14 0:10:59 5,6%	43 0:58:42 11,6%	45 0:57:11 11,6%	166 3:11:20 10,1%
total unidades y tiempo analizado(1)	325 6:51:10 100,0%	280 4:55:22 100,0%	167 3:16:16 100,0%	407 8:23:59 100,0%	394 8:14:15 100,0%	1573 31:41:02 100,0%

- 1) Cada cuadrícula muestra el total de unidades informativas en la parte de arriba, en el medio los tiempos en horas, minutos y segundos, y abajo el porcentaje de tiempo.
- 2) Periodo del 1 de marzo al 30 de noviembre.

Gráfica 4.4.1.
**Presencia informativa de la inmigración
Televisión. Ámbito estatal. Año 2008.
Distribución de los tiempos por meses.**

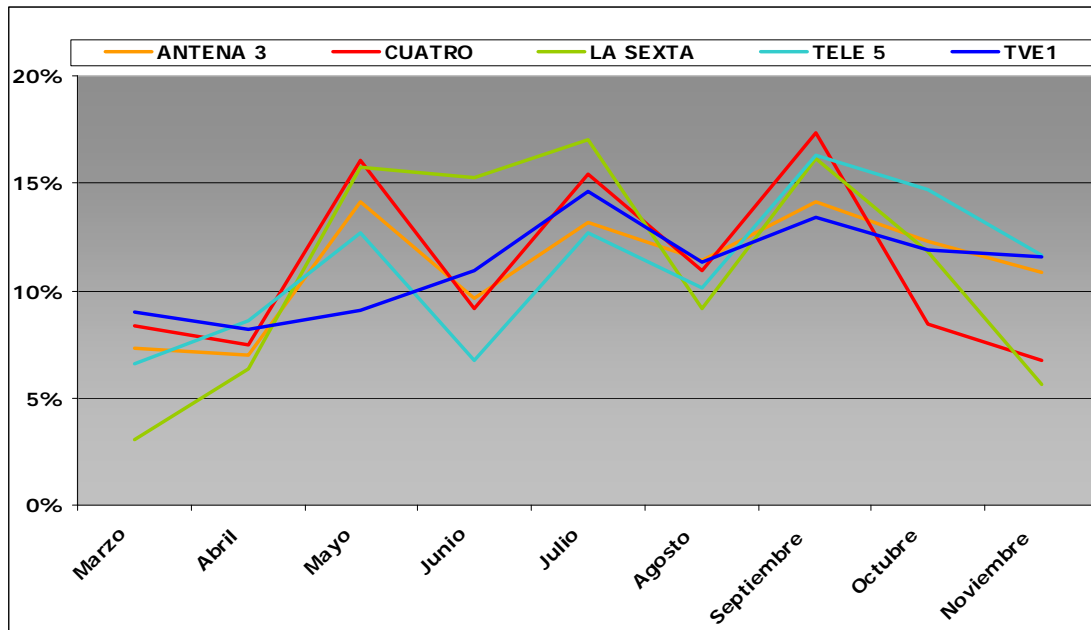

2.2.2. Televisiones autonómicas

2.2.2.1. Anual

La tendencia general de las televisiones autonómicas es descendente respecto a las estatales. Oscilan entre el máximo de *Canal Sur* y *Tele Madrid* con un 5,9% ambas, seguidas de los canales gallego *TVG* con el 4,5%, el valenciano *Canal 9* con el 3,9%, y el catalán *TV3* con el 3,5%, y el mínimo del canal vasco *ETB-2* que obtiene un porcentaje muy inferior al resto: 1,9%.

Gráfica 5.5.1
**Presencia informativa de la inmigración.
Televisión. Ámbito autonómico. Año 2008.**
Periodo del 1 de marzo al 30 de noviembre.

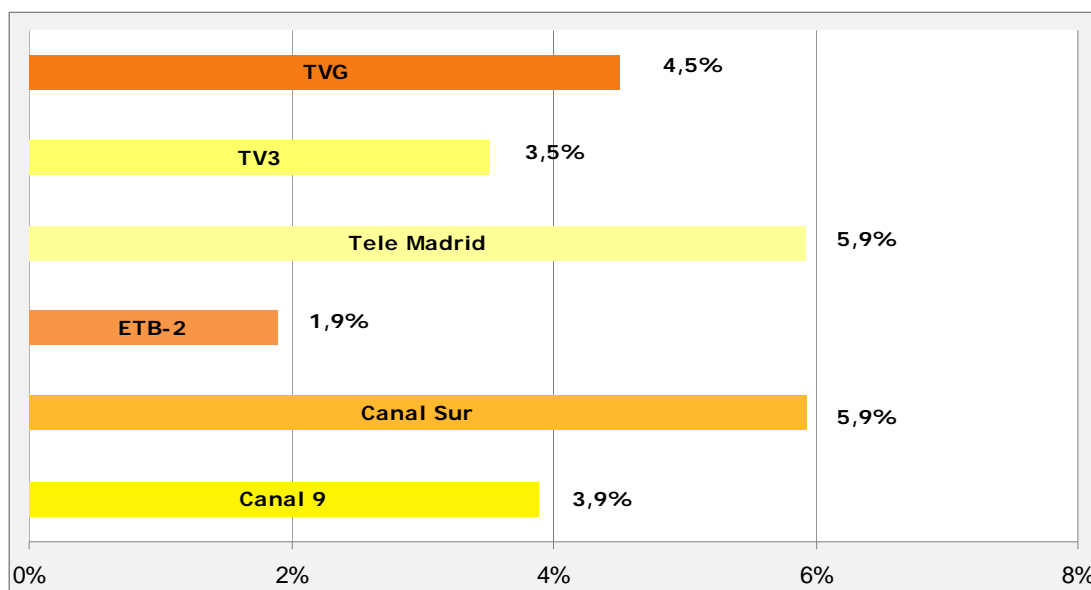

Cuadro 5.5.1. Presencia informativa de la inmigración. Televisión. Ámbito AUTONÓMICO. Año 2008 (2)							
	Canal 9	Canal SUR	ETB-2	Tele Madrid	TV3	TVG	Total
Inmigración	368 6:26:49 3,9%	410 7:56:14 5,9%	199 3:24:39 1,9%	463 8:35:26 5,9%	214 4:50:50 3,5%	453 7:49:47 4,5%	2107 39:03:45 4,2%
Otros temas	7793 159:12:22 96,1%	6088 125:38:59 94,1%	8662 176:37:27 98,1%	7210 136:27:07 94,1%	6017 132:49:16 96,5%	9174 165:53:23 95,5%	44944 896:38:34 95,8%
Total tiempo analizado (1)	8161 165:39:11 100%	6498 133:35:13 100%	8861 180:02:06 100%	7673 145:02:33 100%	6231 137:40:06 100%	9627 173:43:10 100%	47051 935:42:19 100%

- 1) Cada cuadrícula muestra el total de unidades informativas en la parte de arriba, en el medio los tiempos en horas, minutos y segundos, y abajo el porcentaje de tiempo.
- 2) Periodo del 1 de marzo al 30 de noviembre.

A nivel autonómico se observa como la cadena catalana TV3 (TV3 es el único canal del que se obtienen datos desde el 1996, de Canal Sur, ETB y TVG disponemos desde el 2002 y desde el 2006 se tienen además los de Canal9 y Tele Madrid) marca una clara tendencia a incrementar la presencia informativa de la inmigración desde el insignificante 0,7% (3 minutos y 50 segundos) del 1996 hasta el 7,4% del 2002 (50 minutos y 32 segundos). Durante el 2006 incrementa algo esa proporción y alcanza un 7,5%. Durante el 2007 desciende al 6,5% y en el 2008 al 2,8% (cabe recordar que estos nos son los porcentajes anuales sino los correspondientes a un periodo concreto del año).

Gráfica 5.5.1.
**Presencia informativa de la inmigración
Televisión. Ámbito AUTONÓMICO. Año 2008.
Comparativo anual.**

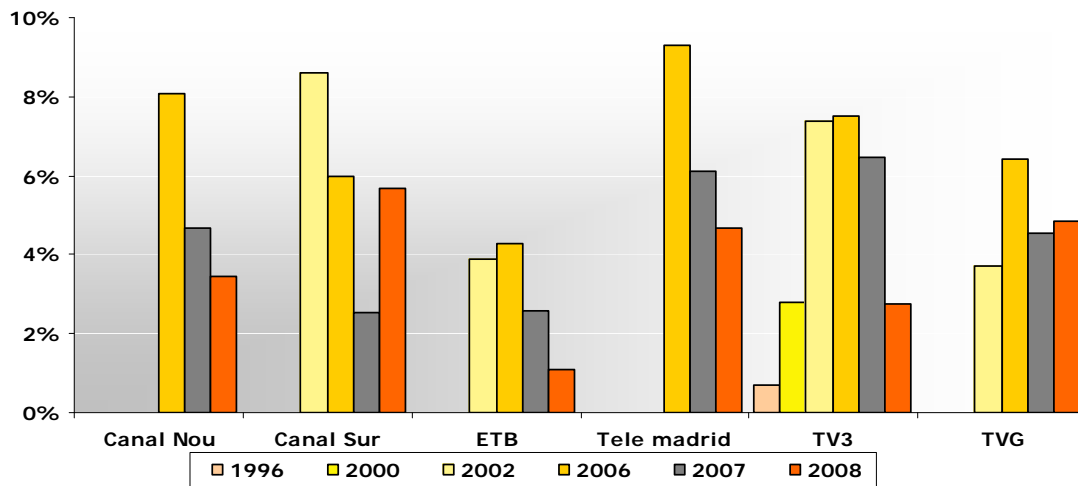

Cuadro 6.6.2.
**Presencia informativa de la inmigración.
Televisión. Ámbito AUTONÓMICO. Año 1996-2008 (2)**

	Canal Nou	Canal Sur	ETB-2	Tele Madrid	TV3	TVG	Total
1996	-	-	-	-	0:03:50	-	0:03:50
	-	-	-	-	0,7%	-	0,7%
2000	-	-	-	-	0:20:47	-	0:20:47
	-	-	-	-	2,8%	-	2,8%
2002	-	0:58:51	0:22:41	-	0:50:32	0:24:50	2:36:54
	-	8,6%	3,9%	-	7,4%	3,7%	5,9%
2006	1:37:39	1:35:31	0:50:57	1:55:52	1:41:16	1:29:19	9:10:34
	8,1%	6,0%	4,3%	9,3%	7,5%	6,4%	6,9%
2007	0:48:06	0:30:40	0:30:06	0:54:21	0:57:28	0:44:11	4:24:52
	4,7%	2,5%	2,6%	6,1%	6,5%	4,5%	4,5%
2008	0:20:52	0:31:55	0:08:16	0:32:10	0:20:49	0:39:26	2:33:28
	3,4%	5,7%	1,1%	4,7%	2,8%	4,9%	3,8%

2) Informativos de tarde-noche del 28 de abril al 01 de junio 2008, 30 de abril al 3 de junio, 1 de mayo al 4 de junio de 2006, del 27 de mayo al 16 de junio 2002, del 22 de mayo al 19 de junio de 2000 y del 6 de mayo al 2 de junio de 1996, ambos inclusive.

2.2.2.2. Trimestral

La tendencia general de las televisiones autonómicas es similar a las de las estatales. No obstante, ningún canal autonómico tiende a subir en el tercer periodo (del 25 de agosto al 30 de noviembre) como sucede con *Tele5* y *Antena3*. En concreto, durante este tercer periodo anual en todas las televisiones autonómicas desciende su presencia informativa con relación al periodo anterior del 17 de mayo al 24 de agosto. Sin embargo, durante el segundo periodo todas incrementaron sus tiempos informativos sobre inmigración con relación al primer periodo del 1 de marzo al 16 de mayo.

Gráfica 6.6.1.
**Presencia informativa de la inmigración.
Televisión. Ámbito autonómico. Año 2008.
Comparativo de los tres periodos.**

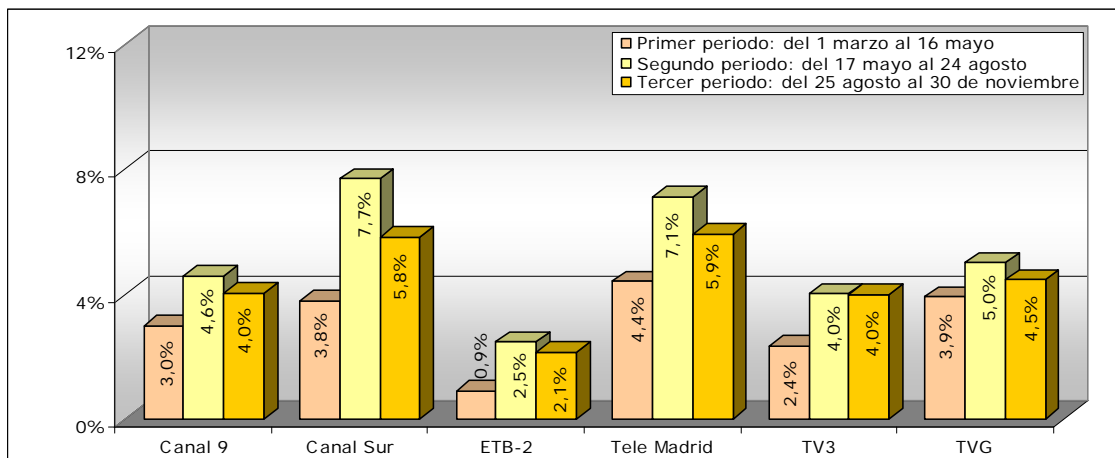

Cuadro 7.7.1. Presencia informativa de la inmigración. Televisión. Ámbito AUTONÓMICO. Año 2008 (2)							
	Canal 9	Canal Sur	ETB-2	Tele Madrid	TV3	TVG	Total
Primer periodo: del 1 marzo al 16 mayo	80 1:20:50 3,0%	80 1:23:41 3,8%	27 0:27:58 0,9%	87 1:39:26 4,4%	41 0:54:30 2,4%	115 1:56:25 3,9%	430 7:42:50 3,0%
Segundo periodo: del 17 mayo al 24 agosto	151 2:47:11 4,6%	196 3:44:45 7,7%	96 1:37:43 2,5%	197 3:36:54 7,1%	93 2:03:11 4,0%	190 3:15:36 5,0%	923 17:05:20 5,0%
Tercer periodo: del 25 agosto al 30 de noviembre	137 2:18:48 4,0%	134 2:47:48 5,8%	76 1:18:58 2,1%	179 3:19:06 5,9%	80 1:53:09 4,0%	148 2:37:46 4,5%	754 14:15:35 4,3%
total unidades y tiempo analizado(1)	368 6:26:49 100%	410 7:56:14 100%	199 3:24:39 100%	463 8:35:26 100%	214 4:50:50 100%	453 7:49:47 100%	2107 39:03:45 100%

- 1) Cada cuadrícula muestra el total de unidades informativas en la parte de arriba, en el medio los tiempos en horas, minutos y segundos, y abajo el porcentaje de tiempo.
- 2) Período del 1 de marzo al 30 de noviembre.

2.2.2.3. Mensual

La tendencia mensual de las televisiones autonómicas es similar a las estatales. Julio es el mes del año que concentra mas informaciones, seguido de septiembre. Los que menos tiempos arrojan son nuevamente los meses de marzo y abril.

Cuadro 8.8.1. Presencia informativa de la inmigración. Televisión. Ámbito Autonómico. Año 2008(2) Distribución de mensual de los tiempos.							
	Canal 9	Canal Sur	ETB-2	Tele Madrid	TV3	TVG	Total
Marzo	25 0:19:23 5,0%	31 0:33:34 7,0%	11 0:10:20 5,0%	29 0:33:53 6,6%	10 0:10:53 3,7%	41 0:41:08 8,8%	147 2:29:11 6,4%
Abril	37 0:42:22 11,0%	28 0:26:09 5,5%	11 0:11:15 5,5%	38 0:39:43 7,7%	20 0:27:29 9,4%	50 0:48:49 10,4%	184 3:15:47 8,4%
Mayo	41 0:47:09 12,2%	44 0:48:03 10,1%	15 0:14:17 7,0%	52 1:02:35 12,1%	25 0:38:30 13,2%	51 0:56:50 12,1%	228 4:27:24 11,4%
Junio	40 0:39:28 10,2%	42 0:49:10 10,3%	22 0:25:21 12,4%	42 0:47:47 9,3%	27 0:30:13 10,4%	55 1:04:01 13,6%	228 4:16:00 10,9%
Julio	56 0:58:35 15,1%	80 1:40:39 21,1%	38 0:38:52 19,0%	66 1:13:38 14,3%	33 0:51:13 17,6%	63 1:00:05 12,8%	336 6:23:02 16,3%
Agosto	40 0:49:13 12,7%	57 0:56:35 11,9%	31 0:28:43 14,0%	63 1:04:58 12,6%	20 0:20:53 7,2%	52 0:46:06 9,8%	263 4:26:28 11,4%
Septiembre	53 0:55:46 14,4%	51 1:11:05 14,9%	24 0:26:30 12,9%	60 1:07:40 13,1%	28 0:35:47 12,3%	50 1:01:01 13,0%	266 5:17:49 13,6%
Octubre	33 0:32:01 8,3%	44 0:56:19 11,8%	29 0:32:12 15,7%	56 1:07:52 13,2%	23 0:33:46 11,6%	54 0:51:46 11,0%	239 4:33:56 11,7%
Noviembre	43 0:42:52 11,1%	33 0:34:40 7,3%	18 0:17:09 8,4%	57 0:57:20 11,1%	28 0:42:06 14,5%	37 0:40:01 8,5%	216 3:54:08 10,0%
total unidades y tiempo analizado(1)	368 6:26:49 100,0%	410 7:56:14 100,0%	199 3:24:39 100,0%	463 8:35:26 100,0%	214 4:50:50 100,0%	453 7:49:47 100,0%	2107 39:03:45 100,0%

- 1) Cada cuadrícula muestra el total de unidades informativas en la parte de arriba, en el medio los tiempos en horas, minutos y segundos, y abajo el porcentaje de tiempo.
- 2) Periodo del 1 de marzo al 30 de noviembre.

Gráfica 7.7.1.
**Presencia informativa de la inmigración.
Televisión. Ámbito autonómico. Año 2008.
Comparativo mensual.**

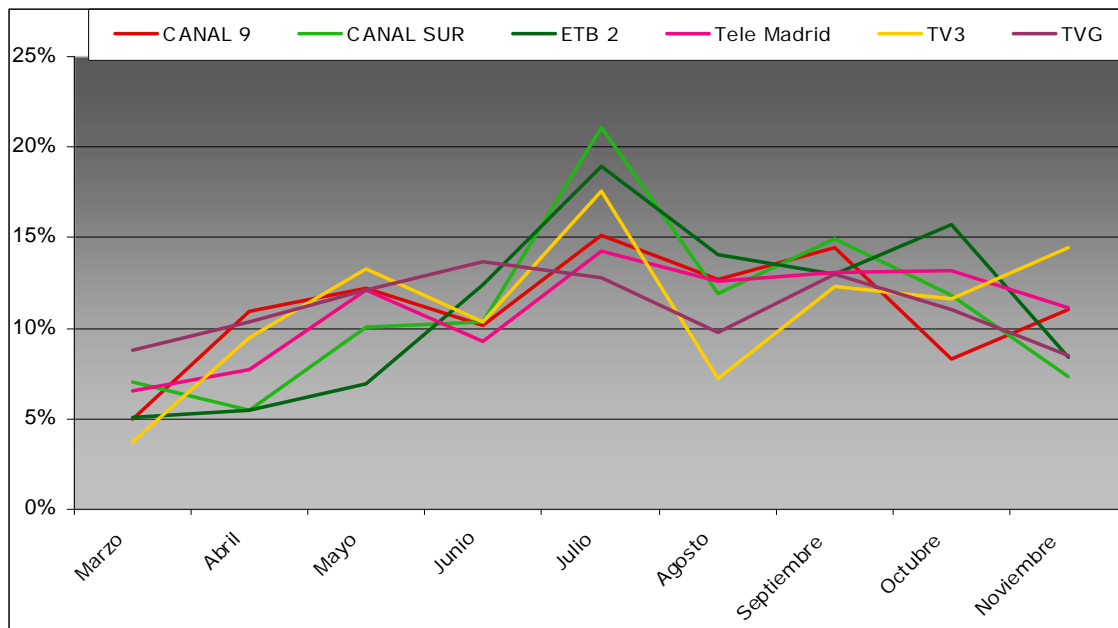

2.2.3. Radios estatales

2.2.3.1. Anual

El interés general de las radios estatales por la inmigración es menor al de las televisiones.

La *Cadena SER* presta bastante más atención a estas temáticas que las otras tres cadenas estatales. Su porcentaje es casi el doble (6,6%) que el de *COPE*, *Onda Cero* y *SER*.

Gráfica 8.8.1.
Presencia informativa de la inmigración.
Radio. Ámbito ESTATAL. Año 2008.

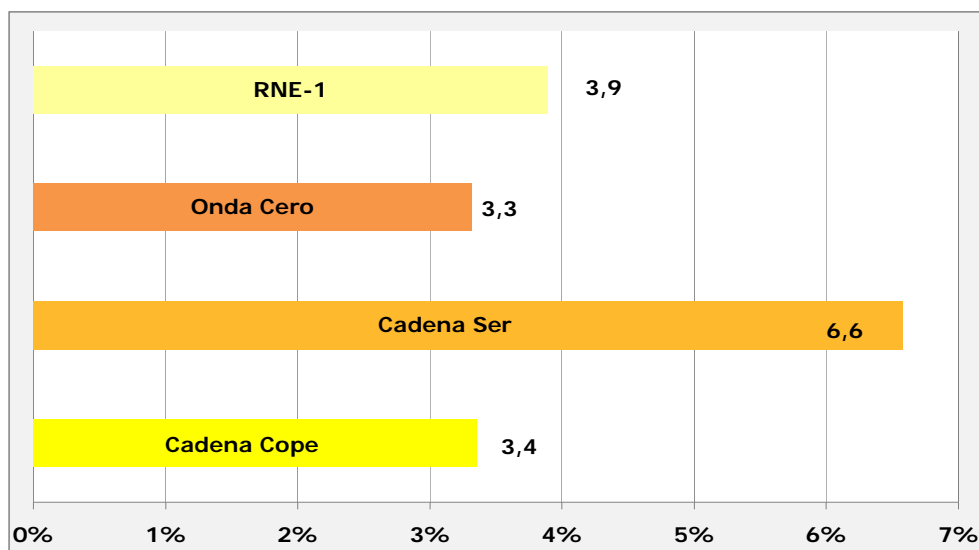

Cuadro 9.9.1. Presencia informativa de la inmigración. Radio. Ámbito ESTATAL. Año 2008 (2)					
	<i>Cadena Cope</i>	<i>Cadena Ser</i>	<i>Onda Cero</i>	<i>RNE-1</i>	Total
Inmigración	179 2:36:34 3,4%	170 3:40:03 6,6%	111 3:04:59 3,3%	127 2:53:41 3,9%	587 12:15:17 4,1%
Otros temas	2975 75:10:19 96,6%	2361 52:05:04 93,4%	2745 89:50:49 96,7%	3207 71:29:08 96,1%	11288 288:35:20 95,9%
Total tiempo analizado (1)	3154 77:46:53 100%	2531 55:45:07 100%	2856 92:55:48 100%	3334 74:22:49 100%	11875 300:50:37 100%

- 1) Cada cuadrícula muestra el total de unidades informativas en la parte de arriba, en el medio los tiempos en horas, minutos y segundos, y abajo el porcentaje de tiempo.
- 2) Periodo del 1 de marzo al 30 de noviembre.

La tendencia de la presencia informativa sobre la inmigración de las dos emisoras analizadas desde el 1996, *SER* y *RNE* se incrementa de manera considerable hasta el 2006 y desciende durante el 2007 y el 2008 como sucede con las televisiones estatales y autonómicas.

La tendencia a la baja también se observa con emisoras como la COPE durante los tres años que se han analizado.

Gráfica 9.9.2.
**Presencia informativa de la inmigración
Radio. Ámbito ESTATAL. Año 2008.
Comparativo anual.**

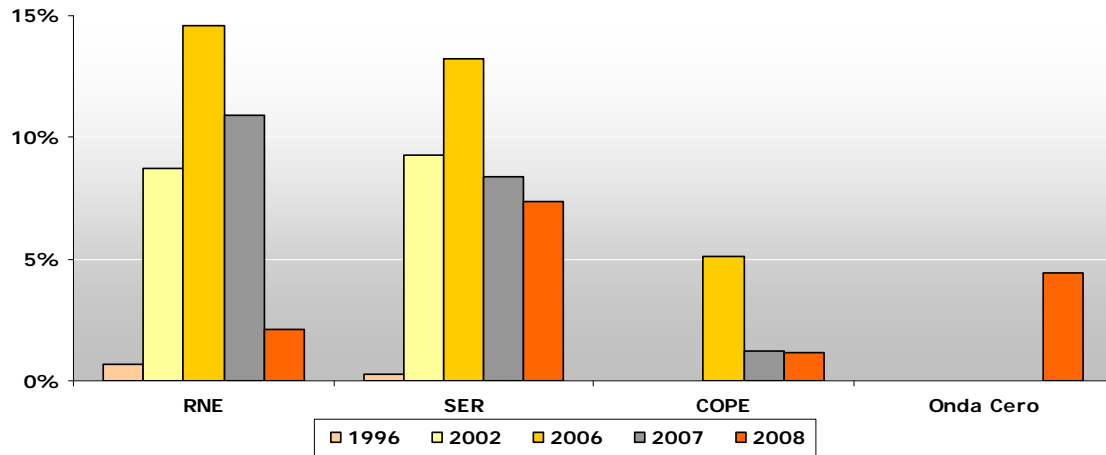

Cuadro 10.10.2.

**Presencia informativa de la inmigración.
Radio. ESTATAL. Año 1996-2008 (1)**

	RNE	SER	COPE	Onda Cero	Total
1996	- 0,7%	- 0,3%	-	-	- 0,5%
2002	0:24:43 8,7%	0:22:35 9,3%	-	-	0:47:18 9,0%
2006	2:46:34 14,6%	1:01:09 13,2%	0:41:49 5,1%	-	4:29:32 11,0%
2007	0:57:26 10,9%	0:29:02 8,4%	0:04:52 1,2%	-	1:31:20 6,8%
2008	0:12:23 2,1%	0:29:37 7,4%	0:07:00 1,2%	0:36:17 4,4%	1:25:17 3,8%

1) Informativos de tarde-noche del 28 de abril al 01 de junio 2008, 30 de abril al 3 de junio, 1 de mayo al 4 de junio de 2006, del 27 de mayo al 16 de junio 2002, del 22 de mayo al 19 de junio de 2000 y del 6 de mayo al 2 de junio de 1996, ambos inclusive.

2.2.3.2. Trimestral

En todas las radios estatales desciende el interés por la inmigración durante el tercer periodo del 25 de agosto al 30 de noviembre salvo en la *Cadena COPE* que se mantiene en un porcentaje similar al periodo anterior. Sin embargo, todas las radios incrementaron sus tiempos informativos sobre inmigración entre el primer y segundo periodo. Es la misma tendencia general observada con las televisiones estatales y autonómicas.

El mayor porcentaje obtenido por la SER se concentra en el segundo periodo con un 10.2%. Dicho porcentaje desciende a menos de la mitad en el periodo siguiente.

Gráfica 10.10.1.
**Presencia informativa de la inmigración.
Radio, Ámbito estatal. Año 2008.
Comparativo de los tres periodos.**

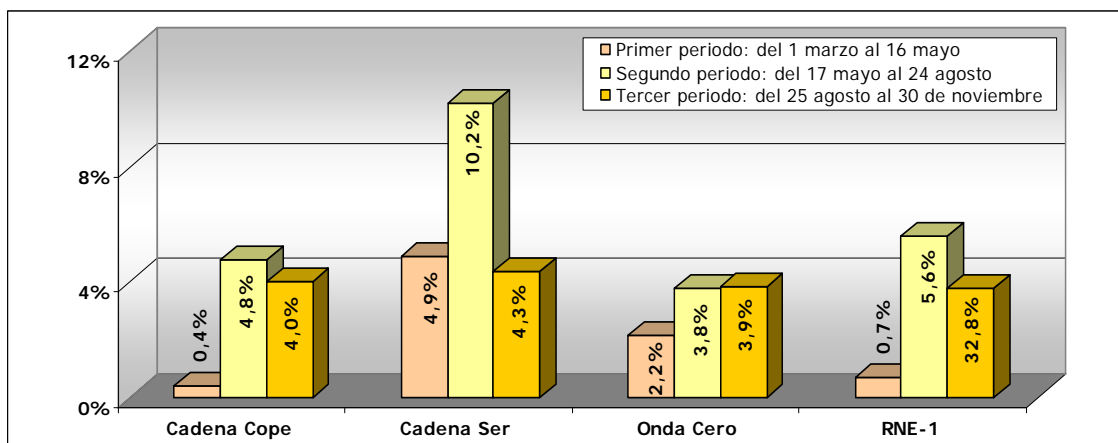

Cuadro 11.11.1. Presencia informativa de la inmigración. Radio. Ámbito ESTATAL. Año 2008 (2)					
	<i>Cadena Cope</i>	<i>Cadena Ser</i>	<i>Onda Cero</i>	<i>RNE-1</i>	Total
Primer periodo: del 1 marzo al 16 mayo	19 0:05:26 0,4%	33 0:46:55 4,9%	25 0:28:56 2,2%	21 0:25:21 0,7%	98 1:46:38 1,5%
Segundo periodo: del 17 mayo al 24 agosto	86 1:24:18 4,8%	95 2:02:48 10,2%	53 1:26:33 3,8%	65 1:31:23 5,6%	299 6:25:02 5,6%
Tercer periodo: del 25 agosto al 30 de noviembre	74 1:06:50 4,0%	42 0:50:20 4,3%	33 1:09:30 3,9%	41 0:56:57 3,8%	190 4:03:37 4,0%
total unidades y tiempo analizado(1)	179 2:36:34 100%	170 3:40:03 100%	111 3:04:59 100%	127 2:53:41 100%	587 12:15:17 100%

- 1) Cada cuadrícula muestra el total de unidades informativas en la parte de arriba, en el medio los tiempos en horas, minutos y segundos, y abajo el porcentaje de tiempo.
- 2) Periodo del 1 de marzo al 30 de noviembre.

2.2.3.3. Mensual

La distribución mensual de los tiempos destinados a la inmigración de las radios estatales es similar a la de las televisiones estatales y autonómicas. Se concentra de manera notable la presencia informativa de la inmigración durante los meses de julio y septiembre, y desciende durante marzo y abril.

La *Cadena COPE* marca una tendencia algo distinta a las otras tres emisoras y tiende a concentrar su interés durante los meses de julio, agosto y septiembre.

Cuadro 12.12.1. Presencia informativa de la inmigración. Radio. Ámbito estatal. Año 2008 ⁽²⁾ Distribución de mensual de los tiempos.					
	Cadena Cope	Cadena Ser	Onda Cero	RNE-1	Total
Marzo	5 0:01:05 0,7%	11 0:14:55 6,8%	10 0:09:50 5,3%	6 0:07:16 4,2%	32 0:33:06 4,5%
Abril	7 0:01:15 0,8%	16 0:20:06 9,1%	11 0:10:40 5,8%	14 0:13:53 8,0%	48 0:45:54 6,2%
Mayo	15 0:06:09 3,9%	16 0:24:10 11,0%	16 0:34:13 18,5%	8 0:10:41 6,2%	55 1:15:13 10,2%
Junio	21 0:14:56 9,5%	28 0:30:46 14,0%	8 0:17:47 9,6%	19 0:33:53 19,5%	76 1:37:22 13,2%
Julio	34 0:46:29 29,7%	36 0:56:44 25,8%	27 0:32:57 17,8%	27 0:33:27 19,3%	124 2:49:37 23,1%
Agosto	28 0:21:49 13,9%	25 0:26:32 12,1%	7 0:11:43 6,3%	15 0:20:59 12,1%	75 1:21:03 11,0%
Septiembre	40 0:35:45 22,8%	14 0:23:27 10,7%	17 0:40:46 22,0%	17 0:30:34 17,6%	88 2:10:32 17,8%
Octubre	14 0:20:54 13,3%	15 0:13:45 6,2%	10 0:18:12 9,8%	11 0:11:07 6,4%	50 1:03:58 8,7%
Noviembre	15 0:08:12 5,2%	9 0:09:38 4,4%	5 0:08:51 4,8%	10 0:11:51 6,8%	39 0:38:32 5,2%
total unidades y tiempo analizado⁽¹⁾	179 2:36:34 100,0%	170 3:40:03 100,0%	111 3:04:59 100,0%	127 2:53:41 100,0%	587 12:15:17 100,0%

- 1) Cada cuadrícula muestra el total de unidades informativas en la parte de arriba, en el medio los tiempos en horas, minutos y segundos, y abajo el porcentaje de tiempo.
- 2) Período del 1 de marzo al 30 de noviembre.

Gráfica 11.12.1.
**Presencia informativa de la inmigración
Televisión. Ámbito estatal. Año 2008.
Comparativo mensual.
Distribución mensual de los tiempos.**

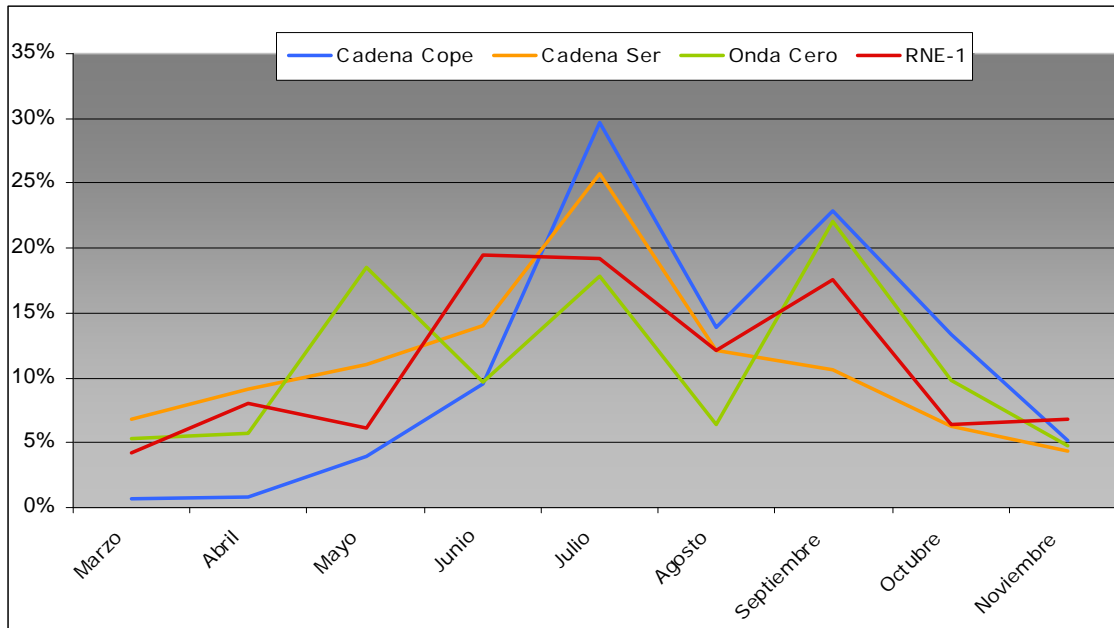

2.3. Temáticas principales sobre inmigración

2.3.1. Televisiones estatales

2.3.1.1. Anual

Si agregamos los datos de las cinco cadenas de ámbito estatal vemos que el bloque temático al que se le destina más tiempo es al de los actos delictivos en los que están implicados los inmigrantes como tales, como extranjeros o en función de país o zona de origen. En concreto, se le destinan a este tipo de informaciones tres de cada diez minutos.

Le sigue a los actos delictivos un bloque de temas políticos. A continuación se detecta interés por temas de violencia social y por la recurrente situación de las llegadas a España en cayuco o patera.

El bloque de temas económicos obtiene un porcentaje inferior a los anteriores con el 7,1%. Llama la atención que este porcentaje de tiempo sea tan bajo si tenemos en cuenta que durante este año se ha comentado bastante el tema de la crisis y en particular las situaciones de desempleo que han repercutido principalmente sobre la población inmigrante. De todas formas, esto ocurre porque la tendencia es ir de lo general a lo particular.

Las diferencias entre *Tele5* y *Antena3* y las otras televisiones son notables. Ambas televisiones privadas destinan más de la mitad de sus tiempos sobre inmigración a asociarla con actos delictivos, principalmente violencia doméstica, delincuencia y violencia social.

Gráfica 12.1.1.
Temáticas principales sobre inmigración.
Televisión. Ámbito ESTATAL. Año 2008.

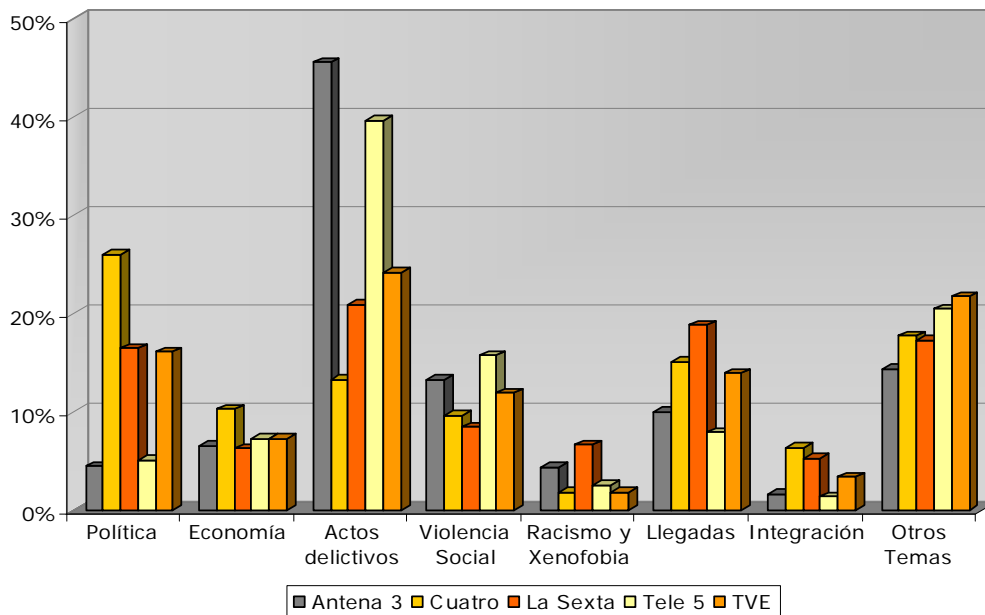

Televisión Española, TVE, está interesada por los actos delictivos principalmente. Su segundo porcentaje significativo de interés es por la política.

Cuatro se inclina hacia el bloque político, en concreto tres de cada diez minutos de la información sobre inmigración. El interés por los demás temas, como los actos delictivos o violentos, es bastante menor que el resto de canales.

La Sexta se inclina por la política y los actos violentos por un igual.

Las llegadas de inmigrantes obtienen menor presencia informativa que los actos delictivos y violentos. Se asemeja al bloque político. Sólo *La Sexta* arroja un porcentaje del 18,8% por encima del 12,2% general y del resto de cadenas. Sin embargo, las llegadas en pateras y cayucos siguen recobrando actualidad y forman el principal imaginario social de las migraciones contemporáneas venidas a España y Europa.

Cuadro 13.1.1. Temáticas principales sobre inmigración. Televisión. Ámbito ESTATAL. Año 2008 (2)						
	Antena 3	Cuatro	La Sexta	Tele 5	TVE	Total
Política	17 0:18:13 4,4%	57 1:16:42 26,0%	25 0:32:16 16,4%	29 0:25:38 5,1%	47 1:19:26 16,1%	175 3:52:15 12,2%
Economía	17 0:26:38 6,5%	18 0:30:15 10,2%	10 0:12:18 6,3%	23 0:36:34 7,3%	24 0:35:41 7,2%	92 2:21:26 7,4%
Actos delictivos	133 3:07:17 45,5%	55 0:39:14 13,3%	39 0:41:03 20,9%	161 3:19:44 39,6%	101 1:59:18 24,1%	489 9:46:36 30,9%
Violencia Social	43 0:54:36 13,3%	29 0:28:26 9,6%	14 0:16:36 8,5%	64 1:19:25 15,8%	51 0:58:48 11,9%	201 3:57:51 12,5%
Racismo y Xenofobia	11 0:17:41 4,3%	5 0:05:17 1,8%	9 0:12:54 6,6%	10 0:12:55 2,6%	7 0:08:39 1,8%	42 0:57:26 3,0%
Llegadas	44 0:41:08 10,0%	53 0:44:25 15,0%	32 0:36:55 18,8%	37 0:39:47 7,9%	67 1:08:46 13,9%	233 3:51:01 12,2%
Integración	4 0:06:40 1,6%	9 0:18:37 6,3%	8 0:10:20 5,3%	5 0:06:54 1,4%	10 0:16:26 3,3%	36 0:58:57 3,1%
Otros Temas	56 0:58:57 14,3%	54 0:52:26 17,8%	30 0:33:54 17,3%	78 1:43:02 20,4%	87 1:47:11 21,7%	305 5:55:30 18,7%
total unidades y tiempo analizado(1)	325 6:51:10 100%	280 4:55:22 100%	167 3:16:16 100%	407 8:23:59 100%	394 8:14:15 100%	1573 31:41:02 100%

- 1) Cada cuadrícula muestra el total de unidades informativas en la parte de arriba, en el medio los tiempos en horas, minutos y segundos, y abajo el porcentaje de tiempo.
2) Período del 1 de marzo al 30 de noviembre.

Al tomar como referencia los mismos periodos anuales del 2008 (del lunes 28 de abril al domingo 1 de junio) y el 2007 (del lunes 30 de abril al domingo 3 de junio) podemos observar que:

- Se incrementan los tiempos destinados a política, actos delictivos y racismo y xenofobia. Disminuyen los de llegadas y violencia social.
- En política suben *Cuatro*, *TVE* y *La Sexta*. Bajan *Antena3* y *Tele5*. Sucede lo contrario con el bloque de economía.
- En actos delictivos todos suben considerablemente menos *La Sexta* que se mantiene en márgenes bajos los dos años.
- Los actos de violencia social descienden considerablemente de un año al otro en todas las cadenas . El interés parece volcarse en las temáticas anteriores.
- Crecen considerablemente los temas que guardan relación con el racismo y la xenofobia.
- Durante este periodo anual descienden bastante los tiempos destinados a las llegadas en comparación con el año anterior.
- Las cadenas estatales apenas le destinan tiempo a los temas relativos a la integración durante el periodo anual analizado del 2008.
- En el apartado de otros temas vemos como descienden los márgenes en todas las cadenas. Disminuye la variedad temática del 2008 con relación al 2007.

Cuadro 14.2.2.							
Comparativo. Temáticas Generales 2007 - 2008							
Televisión. Ámbito ESTATAL. Año 2008 ⁽¹⁾							
		Antena 3	Cuatro	La Sexta	Tele 5	TVE	Total
Política	2007	2 0:03:19 5,5%	6 0:10:42 17,2%	5 0:07:43 24,1%	4 0:06:22 9,1%	6 0:08:17 12,2%	23 0:36:23 12,5%
	2008	2 0:02:46 4,4%	18 0:24:31 51,0%	7 0:09:54 30,9%	5 0:02:29 3,7%	11 0:17:43 35,4%	43 0:57:23 22,1%
Economía	2007	1 0:01:27 2,4%	4 0:09:58 16,0%	1 0:01:15 3,9%	2 0:04:16 6,1%	4 0:07:05 10,5%	12 0:24:01 8,2%
	2008	2 0:04:19 6,9%	3 0:05:16 11,0%	0 0:00:00 0,0%	4 0:07:31 11,3%	1 0:00:35 1,2%	10 0:17:41 6,8%
Actos delictivos	2007	11 0:15:52 26,5%	1 0:01:48 2,9%	5 0:05:32 17,3%	11 0:15:08 21,6%	3 0:03:45 5,5%	31 0:42:05 14,4%
	2008	21 0:37:36 60,3%	5 0:06:14 13,0%	5 0:04:22 13,6%	26 0:38:29 57,7%	14 0:14:50 29,7%	71 1:41:31 39,2%
Violencia Social	2007	13 0:19:32 32,6%	7 0:08:18 13,3%	2 0:01:02 3,2%	16 0:20:28 29,1%	10 0:07:50 11,6%	48 0:57:10 19,6%
	2008	3 0:02:29 4,0%	2 0:00:56 1,9%	1 0:01:31 4,7%	5 0:04:51 7,3%	4 0:04:53 9,8%	15 0:14:40 5,7%
Racismo y Xenofobia	2007	0 0:00:00 0,0%	0 0:00:00 0,0%	2 0:02:23 7,5%	0 0:00:00 0,0%	0 0:00:00 0,0%	2 0:02:23 0,8%
	2008	4 0:09:36 15,4%	2 0:03:46 7,8%	7 0:11:02 34,4%	5 0:06:00 9,0%	2 0:02:56 5,9%	20 0:33:20 12,9%
Llegadas	2007	8 0:09:25 15,7%	10 0:11:40 18,7%	8 0:09:48 30,6%	7 0:05:41 8,1%	18 0:20:54 30,9%	51 0:57:28 19,7%
	2008	4 0:02:55 4,7%	3 0:01:16 2,6%	1 0:01:03 3,3%	1 0:00:29 0,7%	1 0:00:33 1,1%	10 0:06:16 2,4%
Integración	2007	0 0:00:00 0,0%	1 0:01:56 3,1%	0 0:00:00 0,0%	0 0:00:00 0,0%	1 0:01:54 2,8%	2 0:03:50 1,3%
	2008	1 0:01:47 2,9%	0 0:00:00 0,0%	2 0:02:43 8,5%	0 0:00:00 0,0%	0 0:00:00 0,0%	3 0:04:30 1,7%
Otros Temas	2007	6 0:10:19 17,2%	7 0:17:59 28,8%	2 0:04:16 13,3%	11 0:18:18 26,1%	7 0:17:53 26,4%	33 1:08:45 23,5%
	2008	2 0:00:51 1,4%	5 0:06:03 12,6%	2 0:01:30 4,7%	6 0:06:55 10,4%	8 0:08:29 17,0%	23 0:23:48 9,2%

1) Informativos de tarde-noche de las cinco semanas entre el 28 de abril al 1 de junio del 2008 y el 30 de abril al 3 de junio del 2007. Sólo es comparable este periodo. Fue el analizado en el 2007.

Gráfica 13.2.2.
Temáticas principales sobre inmigración. Comparativo 2007-2008.
Televisión. Ámbito ESTATAL. Año 2008. (1)

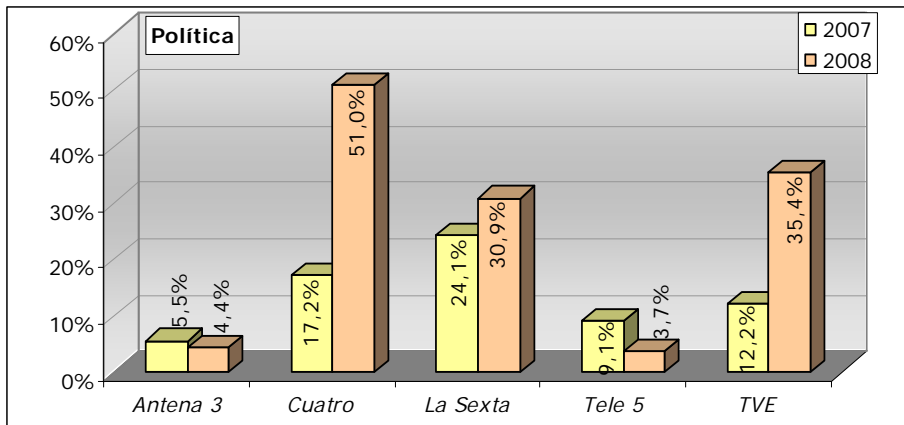

Gráfica 14.3.3.
Temáticas principales sobre inmigración. Comparativo 2007-2008.
Televisión. Ámbito ESTATAL. Año 2008. (1)

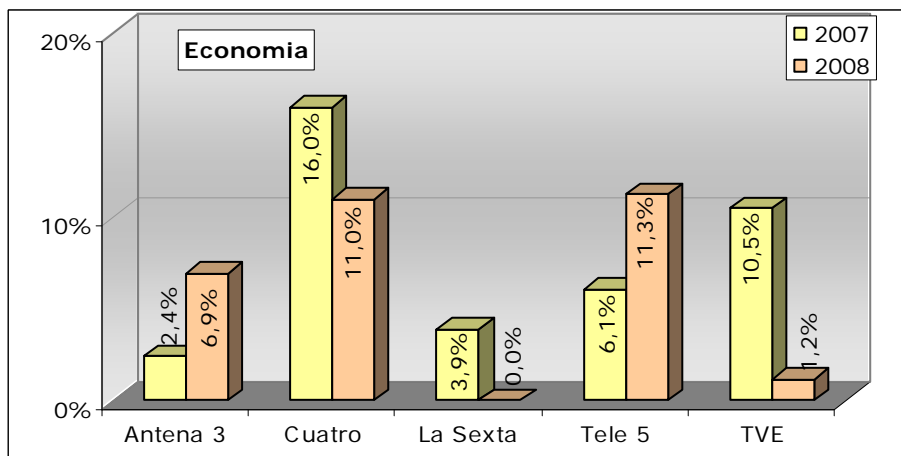

Gráfica 15.4.4.
Temáticas principales sobre inmigración. Comparativo 2007-2008.
Televisión. Ámbito ESTATAL. Año 2008. (1)

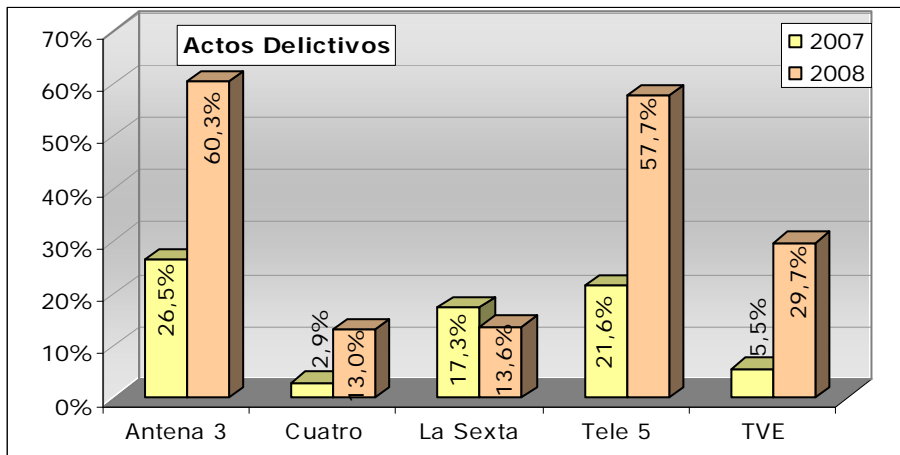

Gráfica 16.5.5.
Temáticas principales sobre inmigración. Comparativo 2007-2008.
Televisión. Ámbito ESTATAL. Año 2008. (1)

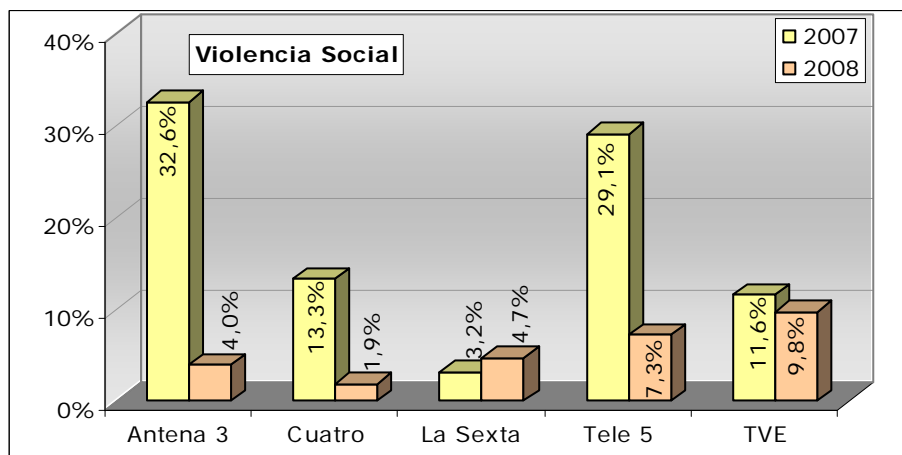

Gráfica 17.6.6.
Temáticas principales sobre inmigración. Comparativo 2007-2008.
Televisión. Ámbito ESTATAL. Año 2008. (1)

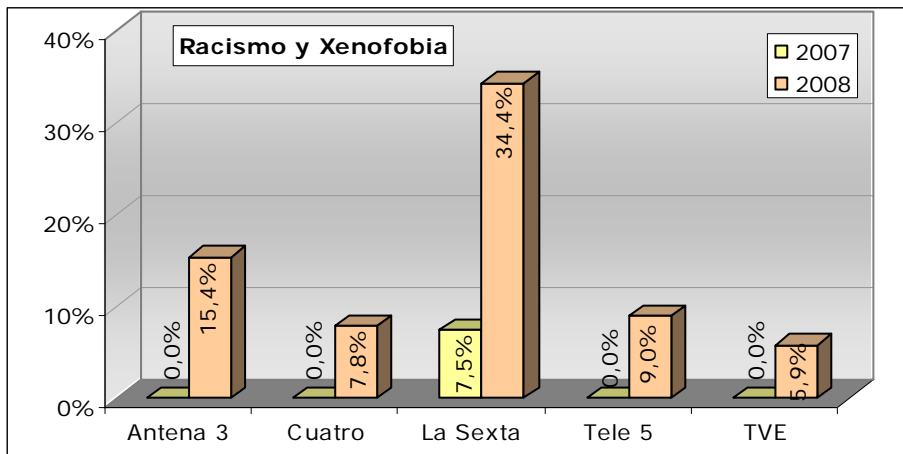

Gráfica 18.7.7.
Temáticas principales sobre inmigración. Comparativo 2007-2008.
Televisión. Ámbito ESTATAL. Año 2008. (1)

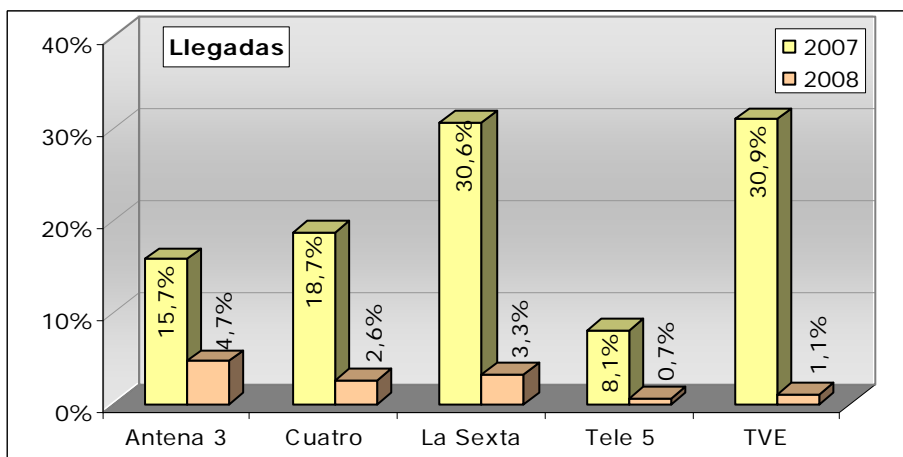

Gráfica 19.8.8.
Temáticas principales sobre inmigración. Comparativo 2007-2008.
Televisión. Ámbito ESTATAL. Año 2008. (1)

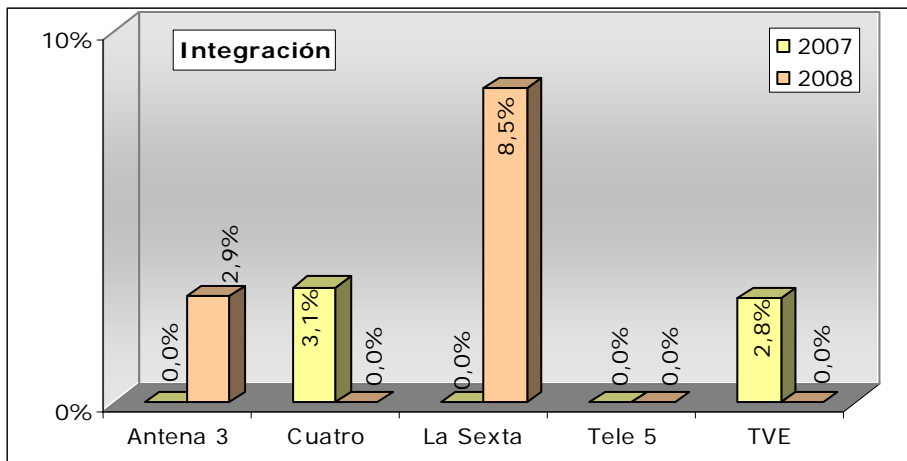

Gráfica 20.9.9.
Temáticas principales sobre inmigración. Comparativo 2007-2008.
Televisión. Ámbito ESTATAL. Año 2008. (1)

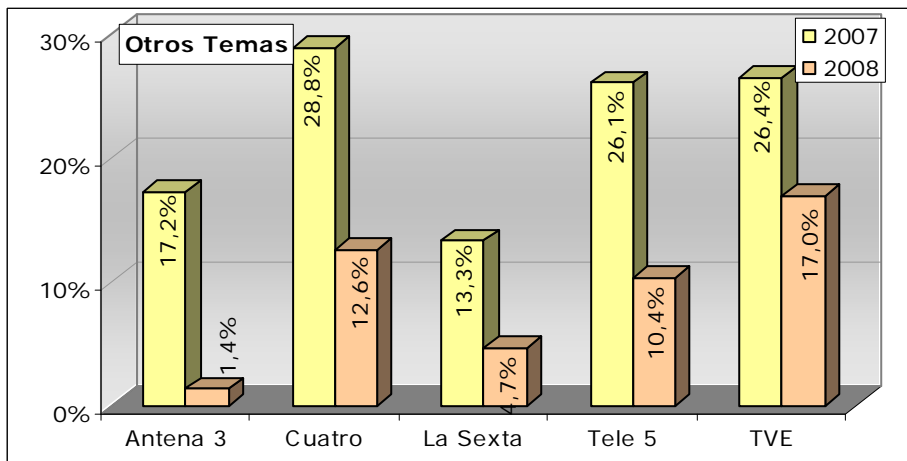

2.3.1.2. Mensual

A continuación se muestran los márgenes mensuales obtenidos por cada una de las cadenas estatales en cada uno de los bloques temáticos. Constatamos que:

- El elevado 45,5% de *Antena3* de actos delictivos alcanza su cota más alta en mayo y la más baja en agosto.
- *Cuatro* se interesa ante todo por la política. Vemos como los porcentajes de tiempo son bastantes más elevados durante los meses de mayo y junio. A partir de agosto desciende considerablemente ese interés y se vuelca en las llegadas.
- *La Sexta* se inclina como *Cuatro* por la política en mayo-junio y por las llegadas a partir de septiembre.
- *Tele5* aumenta considerablemente su rango de unidades informativas de actos delictivos y de llegadas en agosto y disminuye los de violencia social.
- *TVE* muestra mayor interés por los temas políticos durante los meses de marzo, abril y mayo, coincidentes los tres con las elecciones generales en España.

Cuadro 15.3.1.
Temáticas Generales. Mensual.
Televisión. Ámbito ESTATAL. Año 2008 (2)

Antena 3										
	Marzo	Abril	Mayo	Junio	Julio	Agosto	Septiembre	Octubre	Noviembre	Total
Política	3 0:04:08 13,7%	1 0:00:19 1,1%	2 0:02:46 4,8%	4 0:04:29 11,3%	2 0:01:52 3,5%	1 0:00:23 0,8%	3 0:03:55 6,7%	0 0:00:00 0,0%	1 0:00:21 0,8%	17 0:18:13 4,4%
Economía	1 0:00:22 1,2%	4 0:06:38 23,1%	1 0:01:36 2,8%	0 0:00:00 0,0%	0 0:00:00 0,0%	0 0:00:00 0,0%	7 0:09:48 16,8%	3 0:06:39 13,2%	1 0:01:35 3,6%	17 0:26:38 6,5%
Actos delictivos	9 0:13:02 43,2%	12 0:13:36 47,3%	19 0:36:30 62,8%	16 0:22:54 57,7%	16 0:27:52 51,5%	13 0:12:40 27,0%	15 0:18:37 32,0%	20 0:24:33 48,5%	13 0:17:33 39,4%	133 3:07:17 45,5%
Violencia Social	2 0:02:12 7,3%	3 0:02:33 8,9%	3 0:02:29 4,3%	1 0:01:19 3,3%	4 0:08:04 14,9%	10 0:13:23 28,5%	8 0:10:25 17,9%	7 0:09:19 18,4%	5 0:04:52 10,9%	43 0:54:36 13,3%
Racismo y Xenofobia	3 0:04:27 14,7%	2 0:01:53 6,6%	4 0:09:36 16,5%	0 0:00:00 0,0%	0 0:00:00 0,0%	0 0:00:00 0,0%	0 0:00:00 0,0%	1 0:00:26 0,9%	1 0:01:19 3,0%	11 0:17:41 4,3%
Llegadas	1 0:00:17 0,9%	1 0:00:20 1,2%	3 0:02:30 4,3%	6 0:08:24 21,1%	9 0:09:16 17,1%	8 0:04:43 10,0%	5 0:05:35 9,6%	3 0:03:15 6,4%	8 0:06:48 15,3%	44 0:41:08 10,0%
Integración	0 0:00:00 0,0%	1 0:01:25 4,9%	1 0:01:47 3,1%	0 0:00:00 0,0%	0 0:00:00 0,0%	0 0:00:00 0,0%	0 0:00:00 0,0%	1 0:01:59 3,9%	1 0:01:29 3,3%	4 0:06:40 1,6%
Otros Temas	7 0:05:44 19,0%	2 0:02:00 7,0%	2 0:00:51 1,5%	4 0:02:37 6,6%	6 0:07:02 13,0%	14 0:15:50 33,7%	7 0:09:55 17,0%	7 0:04:23 8,7%	7 0:10:35 23,8%	56 0:58:57 14,3%
total unidades y tiempo analizado(1)	26 0:30:12 100%	26 0:28:44 100%	35 0:58:05 100%	31 0:39:43 100%	37 0:54:06 100%	46 0:46:59 100%	45 0:58:15 100%	42 0:50:34 100%	37 0:44:32 100%	325 6:51:10 100%

Cuadro 16.4.2.
Temáticas Generales. Mensual
Televisión. Ámbito ESTATAL. Año 2008 (2)

Cuatro										
	Marzo	Abril	Mayo	Junio	Julio	Agosto	Septiembre	Octubre	Noviembre	Total
Política	5 0:10:31 42,7%	4 0:07:16 32,9%	17 0:23:58 50,5%	10 0:12:07 44,8%	11 0:14:16 31,3%	2 0:00:42 2,2%	7 0:07:12 14,1%	0 0:00:00 0,0%	1 0:00:40 3,3%	57 1:16:42 26,0%
Economía	1 0:01:45 7,1%	3 0:05:14 23,7%	3 0:05:16 11,1%	1 0:01:51 6,8%	2 0:01:32 3,4%	2 0:03:57 12,2%	4 0:07:23 14,4%	2 0:03:17 13,1%	0 0:00:00 0,0%	18 0:30:15 10,2%
Actos delictivos	5 0:02:38 10,7%	7 0:04:08 18,7%	5 0:06:14 13,1%	5 0:04:22 16,1%	7 0:05:34 12,2%	6 0:05:10 16,0%	8 0:03:47 7,4%	7 0:05:09 20,6%	5 0:02:12 11,0%	55 0:39:14 13,3%
Violencia Social	2 0:02:29 10,1%	3 0:00:59 4,4%	2 0:00:56 2,0%	0 0:00:00 0,0%	3 0:01:39 3,6%	5 0:06:28 20,0%	8 0:12:27 24,3%	3 0:01:45 7,0%	3 0:01:43 8,6%	29 0:28:26 9,6%
Racismo y Xenofobia	1 0:00:25 1,7%	1 0:00:25 1,9%	2 0:03:46 7,9%	0 0:00:00 0,0%	0 0:00:00 0,0%	0 0:00:00 0,0%	0 0:00:00 0,0%	1 0:00:41 2,7%	0 0:00:00 0,0%	5 0:05:17 1,8%
Llegadas	1 0:00:23 1,6%	0 0:00:00 0,0%	3 0:01:16 2,7%	4 0:01:38 6,0%	10 0:09:32 20,9%	12 0:07:45 23,9%	7 0:08:22 16,3%	5 0:05:48 23,2%	11 0:09:41 48,6%	53 0:44:25 15,0%
Integración	2 0:06:10 25,0%	1 0:01:54 8,6%	0 0:00:00 0,0%	0 0:00:00 0,0%	3 0:05:11 11,4%	0 0:00:00 0,0%	1 0:02:05 4,1%	1 0:01:26 5,7%	1 0:01:51 9,3%	9 0:18:37 6,3%
Otros Temas	1 0:00:18 1,2%	3 0:02:10 9,8%	5 0:06:03 12,7%	7 0:07:06 26,2%	8 0:07:50 17,2%	9 0:08:20 25,7%	10 0:09:56 19,4%	5 0:06:54 27,6%	6 0:03:49 19,1%	54 0:52:26 17,8%
total unidades y tiempo analizado(1)	18 0:24:39 100%	22 0:22:06 100%	37 0:47:29 100%	27 0:27:04 100%	44 0:45:34 100%	36 0:32:22 100%	45 0:51:12 100%	24 0:25:00 100%	27 0:19:56 100%	280 4:55:22 100%

Cuadro 17.5.3.
Temáticas Generales. Mensual
Televisión. Ámbito ESTATAL. Año 2008 (2)

<i>La Sexta</i>										
	Marzo	Abril	Mayo	Junio	Julio	Agosto	Septiembre	Octubre	Noviembre	Total
Política	2 0:02:53 48,3%	0 0:00:00 0,0%	7 0:09:54 32,1%	4 0:07:06 23,7%	5 0:05:43 17,1%	1 0:00:25 2,3%	5 0:05:51 18,5%	0 0:00:00 0,0%	1 0:00:24 3,6%	25 0:32:16 16,4%
Economía	1 0:01:29 24,9%	1 0:01:20 10,8%	0 0:00:00 0,0%	1 0:00:59 3,3%	1 0:01:45 5,2%	0 0:00:00 0,0%	2 0:01:32 4,8%	2 0:02:44 11,8%	2 0:02:29 22,6%	10 0:12:18 6,3%
Actos delictivos	0 0:00:00 0,0%	6 0:07:09 57,7%	4 0:03:08 10,2%	8 0:08:52 29,6%	7 0:07:27 22,3%	1 0:01:41 9,4%	5 0:04:06 12,9%	4 0:05:40 24,5%	4 0:03:00 27,3%	39 0:41:03 20,9%
Violencia Social	0 0:00:00 0,0%	2 0:01:00 8,1%	1 0:01:31 4,9%	0 0:00:00 0,0%	2 0:01:56 5,8%	3 0:02:47 15,5%	4 0:07:23 23,3%	1 0:00:30 2,2%	1 0:01:29 13,5%	14 0:16:36 8,5%
Racismo y Xenofobia	0 0:00:00 0,0%	1 0:01:29 12,0%	7 0:11:02 35,8%	1 0:00:23 1,3%	0 0:00:00 0,0%	0 0:00:00 0,0%	0 0:00:00 0,0%	0 0:00:00 0,0%	0 0:00:00 0,0%	9 0:12:54 6,6%
Llegadas	1 0:01:07 18,7%	0 0:00:00 0,0%	1 0:01:03 3,4%	6 0:05:33 18,5%	5 0:09:33 28,6%	4 0:04:17 23,9%	6 0:06:27 20,4%	4 0:05:35 24,2%	5 0:03:20 30,3%	32 0:36:55 18,8%
Integración	0 0:00:00 0,0%	0 0:00:00 0,0%	2 0:02:43 8,8%	1 0:01:53 6,3%	3 0:03:51 11,5%	0 0:00:00 0,0%	2 0:01:53 5,9%	0 0:00:00 0,0%	0 0:00:00 0,0%	8 0:10:20 5,3%
Otros Temas	1 0:00:29 8,1%	1 0:01:25 11,4%	2 0:01:30 4,9%	4 0:05:12 17,4%	4 0:03:10 9,5%	7 0:08:45 48,8%	5 0:04:28 14,1%	5 0:08:38 37,3%	1 0:00:17 2,6%	30 0:33:54 17,3%
total unidades y tiempo analizado(1)	5 0:05:58 100%	11 0:12:23 100%	24 0:30:51 100%	25 0:29:58 100%	27 0:33:25 100%	16 0:17:55 100%	29 0:31:40 100%	16 0:23:07 100%	14 0:10:59 100%	167 3:16:16 100%

Cuadro 18.6.4.
Temáticas Generales. Mensual
Televisión. Ámbito ESTATAL. Año 2008 (2)

Tele 5										
	Marzo	Abril	Mayo	Junio	Julio	Agosto	Septiembre	Octubre	Noviembre	Total
Política	6 0:07:09 21,5%	0 0:00:00 0,0%	5 0:02:29 3,9%	2 0:02:09 6,3%	5 0:04:40 7,3%	1 0:00:23 0,8%	7 0:07:48 9,5%	0 0:00:00 0,0%	3 0:01:00 1,7%	29 0:25:38 5,1%
Economía	2 0:03:20 10,0%	2 0:03:01 6,9%	4 0:07:31 11,7%	1 0:02:30 7,4%	0 0:00:00 0,0%	2 0:03:18 6,5%	2 0:02:41 3,3%	8 0:10:13 13,8%	2 0:04:00 6,8%	23 0:36:34 7,3%
Actos delictivos	10 0:09:31 28,6%	18 0:20:17 46,7%	24 0:35:49 55,9%	15 0:13:51 40,9%	22 0:31:32 49,5%	12 0:09:34 18,8%	21 0:25:19 30,9%	22 0:25:56 35,1%	17 0:27:55 47,6%	161 3:19:44 39,6%
Violencia Social	3 0:02:56 8,8%	5 0:07:26 17,1%	5 0:04:51 7,6%	2 0:00:44 2,2%	6 0:06:43 10,5%	17 0:17:40 34,7%	11 0:16:26 20,0%	10 0:15:57 21,6%	5 0:06:42 11,4%	64 1:19:25 15,8%
Racismo y Xenofobia	1 0:01:49 5,5%	1 0:00:16 0,6%	5 0:06:00 9,4%	0 0:00:00 0,0%	1 0:02:07 3,3%	0 0:00:00 0,0%	1 0:02:25 2,9%	1 0:00:18 0,4%	0 0:00:00 0,0%	10 0:12:55 2,6%
Llegadas	1 0:01:45 5,3%	2 0:03:50 8,8%	1 0:00:29 0,8%	4 0:02:52 8,5%	5 0:05:18 8,3%	9 0:08:25 16,5%	5 0:08:08 9,9%	5 0:05:37 7,6%	5 0:03:23 5,8%	37 0:39:47 7,9%
Integración	0 0:00:00 0,0%	1 0:01:50 4,2%	0 0:00:00 0,0%	1 0:01:46 5,2%	1 0:00:22 0,6%	0 0:00:00 0,0%	1 0:01:51 2,3%	1 0:01:05 1,5%	0 0:00:00 0,0%	5 0:06:54 1,4%
Otros Temas	6 0:06:45 20,3%	5 0:06:48 15,6%	6 0:06:55 10,8%	6 0:10:01 29,6%	11 0:13:04 20,5%	10 0:11:36 22,8%	12 0:17:21 21,2%	11 0:14:50 20,1%	11 0:15:42 26,7%	78 1:43:02 20,4%
total unidades y tiempo analizado(1)	29 0:33:15 100%	34 0:43:28 100%	50 1:04:04 100%	31 0:33:53 100%	51 1:03:46 100%	51 0:50:56 100%	60 1:21:59 100%	58 1:13:56 100%	43 0:58:42 100%	407 8:23:59 100%

Cuadro 19.7.5.
Temáticas Generales. Mensual
Televisión. Ámbito ESTATAL. Año 2008 (2)

TVE										
	Marzo	Abril	Mayo	Junio	Julio	Agosto	Septiembre	Octubre	Noviembre	Total
Política	7 0:16:33 37,3%	6 0:09:44 24,1%	9 0:15:36 34,9%	6 0:07:59 14,8%	7 0:13:13 18,3%	1 0:01:21 2,4%	7 0:09:20 14,0%	2 0:03:18 5,6%	2 0:02:22 4,1%	47 1:19:26 16,1%
Economía	1 0:01:22 3,1%	2 0:05:04 12,5%	1 0:00:35 1,3%	5 0:06:16 11,6%	2 0:02:39 3,7%	0 0:00:00 0,0%	6 0:07:36 11,4%	5 0:07:53 13,4%	2 0:04:16 7,5%	24 0:35:41 7,2%
Actos delictivos	10 0:11:05 25,0%	13 0:11:52 29,3%	13 0:13:30 30,2%	11 0:15:21 28,4%	13 0:19:24 26,8%	14 0:17:42 31,7%	9 0:10:42 16,1%	9 0:11:00 18,7%	9 0:08:42 15,2%	101 1:59:18 24,1%
Violencia Social	4 0:04:10 9,4%	4 0:03:39 9,0%	4 0:04:53 10,9%	3 0:04:29 8,3%	5 0:05:43 7,9%	11 0:10:51 19,5%	10 0:15:01 22,6%	6 0:05:04 8,6%	4 0:04:58 8,7%	51 0:58:48 11,9%
Racismo y Xenofobia	2 0:03:12 7,2%	1 0:01:34 3,9%	2 0:02:56 6,6%	1 0:00:27 0,8%	0 0:00:00 0,0%	0 0:00:00 0,0%	1 0:00:30 0,8%	0 0:00:00 0,0%	0 0:00:00 0,0%	7 0:08:39 1,8%
Llegadas	5 0:04:37 10,4%	3 0:02:28 6,1%	1 0:00:33 1,2%	9 0:08:19 15,4%	10 0:14:04 19,4%	9 0:11:03 19,8%	10 0:08:27 12,7%	7 0:05:29 9,3%	13 0:13:46 24,1%	67 1:08:46 13,9%
Integración	1 0:01:48 4,1%	0 0:00:00 0,0%	0 0:00:00 0,0%	1 0:01:50 3,4%	2 0:02:38 3,6%	0 0:00:00 0,0%	1 0:00:20 0,5%	2 0:03:38 6,2%	3 0:06:12 10,8%	10 0:16:26 3,3%
Otros Temas	2 0:01:36 3,6%	4 0:06:05 15,0%	6 0:06:37 14,8%	8 0:09:25 17,4%	14 0:14:42 20,3%	15 0:14:50 26,6%	11 0:14:33 21,9%	15 0:22:28 38,2%	12 0:16:55 29,6%	87 1:47:11 21,7%
total unidades y tiempo analizado(1)	32 0:44:23 100%	33 0:40:26 100%	36 0:44:40 100%	44 0:54:06 100%	53 1:12:23 100%	50 0:55:47 100%	55 1:06:29 100%	46 0:58:50 100%	45 0:57:11 100%	394 8:14:15 100%

2.3.2. Televisiones autonómicas

2.3.2.1. Anual

La tendencia general de las televisiones autonómicas es la de dar menos informaciones sobre actos delictivos y violentos que las estatales.

De todas formas, las diferencias entre los canales es bastante significativa. *Canal9*, *Tele Madrid* y *TVG* arrojan porcentajes de actos delictivos muy por encima de los otros canales.

TV3 apenas se muestra interesado por asociar la inmigración con los actos delictivos y violentos y se inclina por la política. Pasa igual con *ETB-2*.

Gráfica 21.10.1.
Temáticas principales sobre inmigración.
Televisión. Ámbito AUTONÓMICO. Año 2008.

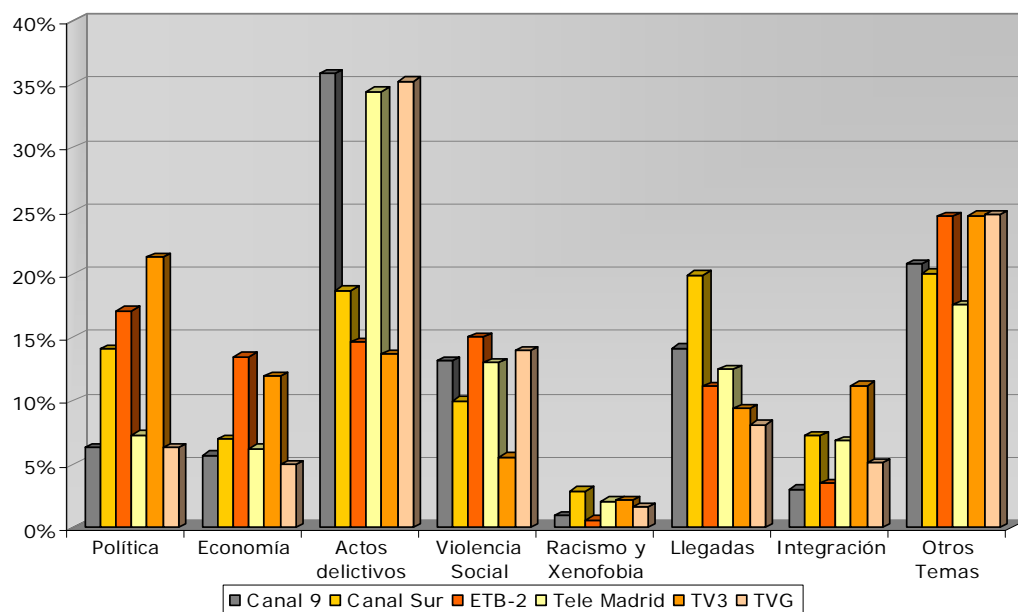

Cuadro 20.8.1.

**Temáticas principales sobre inmigración.
Televisión. Ámbito AUTONÓMICO. Año 2008 (2)**

	<i>Canal 9</i>	<i>Canal Sur</i>	<i>ETB-2</i>	<i>Tele Madrid</i>	<i>TV3</i>	<i>TVG</i>	Total
Política	29 0:24:33 6,3%	47 1:07:12 14,1%	31 0:35:01 17,1%	39 0:37:45 7,3%	39 1:02:03 21,3%	27 0:29:38 6,3%	212 4:16:12 10,9%
Economía	15 0:22:01 5,7%	25 0:33:14 7,0%	18 0:27:34 13,5%	23 0:32:17 6,3%	21 0:34:48 12,0%	18 0:23:28 5,0%	120 2:53:22 7,4%
Actos delictivos	135 2:18:28 35,8%	88 1:29:12 18,7%	29 0:29:56 14,6%	146 2:57:23 34,4%	38 0:39:52 13,7%	164 2:45:25 35,2%	600 10:40:16 27,3%
Violencia Social	46 0:50:53 13,2%	42 0:47:35 10,0%	28 0:30:47 15,0%	59 1:07:11 13,0%	16 0:16:10 5,6%	63 1:05:45 14,0%	254 4:38:21 11,9%
Racismo y Xenofobia	6 0:03:47 1,0%	10 0:13:51 2,9%	3 0:01:16 0,6%	9 0:10:47 2,1%	6 0:06:22 2,2%	9 0:07:32 1,6%	43 0:43:35 1,9%
Llegadas	61 0:54:48 14,2%	89 1:34:57 19,9%	35 0:22:48 11,1%	77 1:04:13 12,5%	23 0:27:16 9,4%	51 0:38:14 8,1%	336 5:02:16 12,9%
Integración	12 0:11:43 3,0%	21 0:34:39 7,3%	6 0:07:05 3,5%	25 0:35:21 6,9%	17 0:32:38 11,2%	15 0:23:48 5,1%	96 2:25:14 6,2%
Otros Temas	64 1:20:36 20,8%	88 1:35:34 20,1%	49 0:50:12 24,5%	85 1:30:29 17,6%	54 1:11:41 24,6%	106 1:55:57 24,7%	446 8:24:29 21,5%
total unidades y tiempo analizado(1)	368 6:26:49 100%	410 7:56:14 100%	199 3:24:39 100%	463 8:35:26 100%	214 4:50:50 100%	453 7:49:47 100%	2107 39:03:45 100%

- 1) Cada cuadrícula muestra el total de unidades informativas en la parte de arriba, en el medio los tiempos en horas, minutos y segundos, y abajo el porcentaje de tiempo.
2) Periodo del 1 de marzo al 30 de noviembre.

Si comparamos los mismos periodos anuales del 2008 (del lunes 28 de abril al domingo 1 de junio) y el 2007 (del lunes 30 de abril al domingo 3 de junio) podemos observar que:

- Todas las cadenas incrementan considerablemente su interés por los actos violentos, principalmente la violencia doméstica, menos TV3.
- Con las llegadas, igual que con las televisiones estatales: descienden considerablemente los tiempos del 2007 al 2008 durante dicho periodo.
- El interés por la integración aumenta en todas las cadenas autonómicas.

Cuadro 21.9.2. Comparativo. Temáticas Generales 2007 - 2008 Televisión. Ámbito AUTONÓMICO. Año 2008 (1)								
		Canal 9	Canal SUR	ETB-2	Tele Madrid	TV3	TVG	Total
Política	2007	8 0:06:51 14,3%	4 0:04:32 13,3%	2 0:02:50 10,7%	15 0:19:21 31,6%	4 0:04:54 8,5%	0 0:00:00 0,0%	33 0:38:28 14,0%
	2008	4 0:05:45 11,8%	9 0:11:55 22,7%	6 0:07:11 44,4%	9 0:06:27 9,9%	15 0:25:56 60,1%	4 0:02:16 3,3%	47 0:59:30 20,2%
Economía	2007	1 0:01:20 2,8%	1 0:01:57 5,7%	2 0:02:17 8,6%	1 0:01:23 2,3%	3 0:04:21 7,5%	2 0:03:21 7,0%	10 0:14:39 5,3%
	2008	2 0:02:26 5,0%	5 0:06:17 11,9%	1 0:01:02 6,4%	1 0:01:20 2,1%	3 0:05:50 13,5%	3 0:04:54 7,1%	15 0:21:49 7,4%
Actos Delictivos	2007	0 0:00:00 0,0%	2 0:03:32 10,4%	2 0:03:47 14,2%	2 0:01:02 1,7%	2 0:04:36 7,9%	0 0:00:00 0,0%	8 0:12:57 4,7%
	2008	20 0:20:59 43,2%	11 0:09:39 18,3%	3 0:02:50 17,5%	26 0:37:16 57,4%	3 0:02:28 5,7%	21 0:23:09 33,4%	84 1:36:21 32,7%
Violencia Social	2007	8 0:08:30 17,7%	11 0:10:31 30,8%	4 0:05:05 19,1%	12 0:11:57 19,5%	11 0:14:01 24,2%	10 0:10:50 22,7%	56 1:00:54 22,1%
	2008	4 0:05:16 10,8%	4 0:02:36 4,9%	0 0:00:00 0,0%	4 0:03:17 5,1%	2 0:01:39 3,8%	7 0:07:57 11,5%	21 0:20:45 7,0%
Racismo y Xenofobia	2007	6 0:04:56 10,3%	5 0:06:28 19,0%	2 0:05:50 22,0%	4 0:07:11 11,7%	3 0:04:37 8,0%	6 0:09:49 20,6%	26 0:38:51 14,1%
	2008	0 0:00:00 0,0%	1 0:01:34 3,0%	0 0:00:00 0,0%	3 0:05:56 9,1%	1 0:00:39 1,5%	4 0:02:51 4,1%	9 0:11:00 3,7%
Llegadas	2007	5 0:14:24 30,0%	4 0:02:11 6,4%	5 0:06:44 25,4%	5 0:08:04 13,2%	14 0:21:23 36,9%	5 0:10:14 21,5%	38 1:03:00 22,9%
	2008	4 0:02:49 5,8%	6 0:05:01 9,5%	2 0:00:49 5,1%	4 0:02:29 3,8%	0 0:00:00 0,0%	1 0:00:38 0,9%	17 0:11:46 4,0%
Integración	2007	0 0:00:00 0,0%	0 0:00:00 0,0%	0 0:00:00 0,0%	1 0:01:38 2,7%	1 0:03:03 5,3%	0 0:00:00 0,0%	2 0:04:41 1,7%
	2008	4 0:04:03 8,3%	4 0:05:23 10,2%	1 0:01:37 10,0%	3 0:02:22 3,6%	2 0:04:36 10,7%	6 0:11:01 15,9%	20 0:29:02 9,9%
Otros Temas	2007	9 0:11:59 25,0%	5 0:04:56 14,5%	0 0:00:00 0,0%	10 0:10:43 17,5%	2 0:01:03 1,8%	13 0:13:26 28,2%	39 0:42:07 15,3%
	2008	5 0:07:18 15,0%	8 0:10:11 19,4%	4 0:02:41 16,6%	6 0:05:47 8,9%	2 0:02:03 4,7%	15 0:16:27 23,8%	40 0:44:27 15,1%

1) Período del 1 de marzo al 30 de noviembre.

Gráfica 22.11.2.
Temáticas principales sobre inmigración. Comparativo 2007-2008.
Televisión. Ámbito AUTONÓMICO. Año 2008.

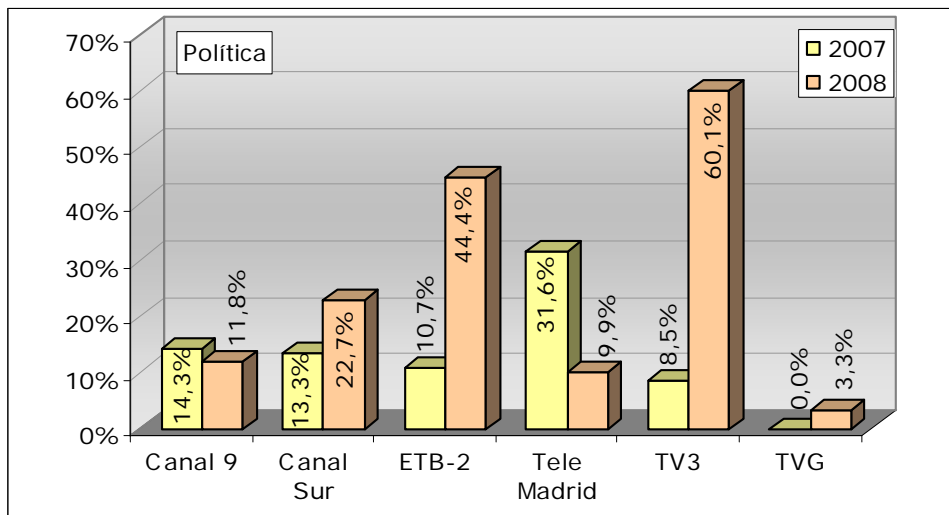

Gráfica 23.12.3.
Temáticas principales sobre inmigración. Comparativo 2007-2008.
Televisión. Ámbito AUTONÓMICO. Año 2008.

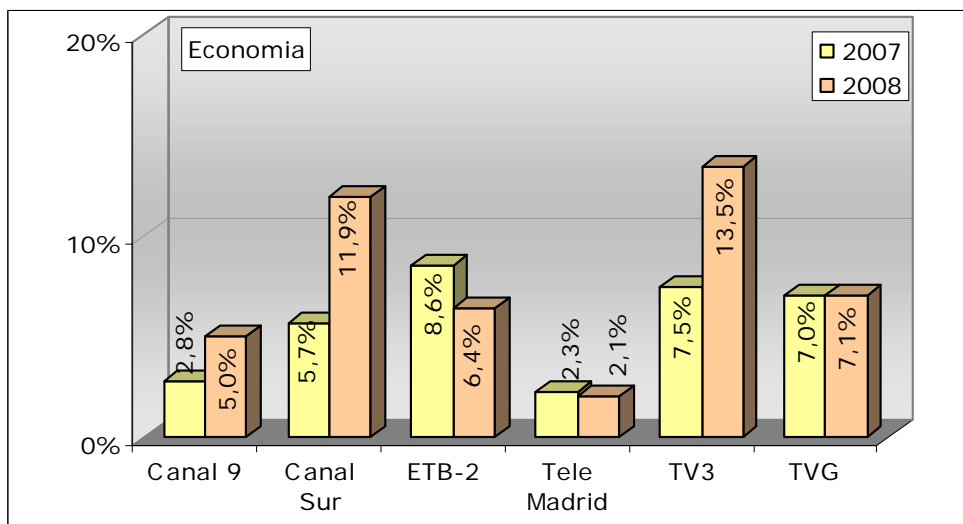

Gráfica 24.13.4
Temáticas principales sobre inmigración. Comparativo 2007-2008.
Televisión. Ámbito AUTONÓMICO. Año 2008.

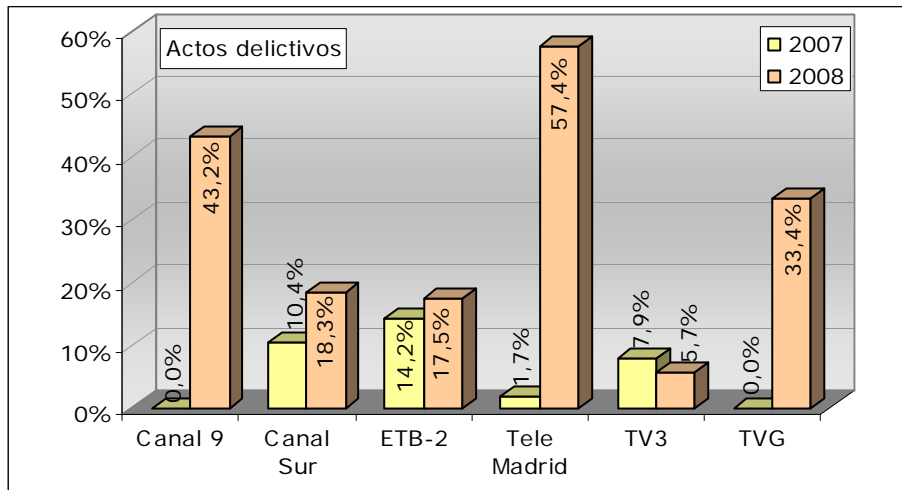

Gráfica 25.14.5.
Temáticas principales sobre inmigración. Comparativo 2007-2008.
Televisión. Ámbito AUTONÓMICO. Año 2008.

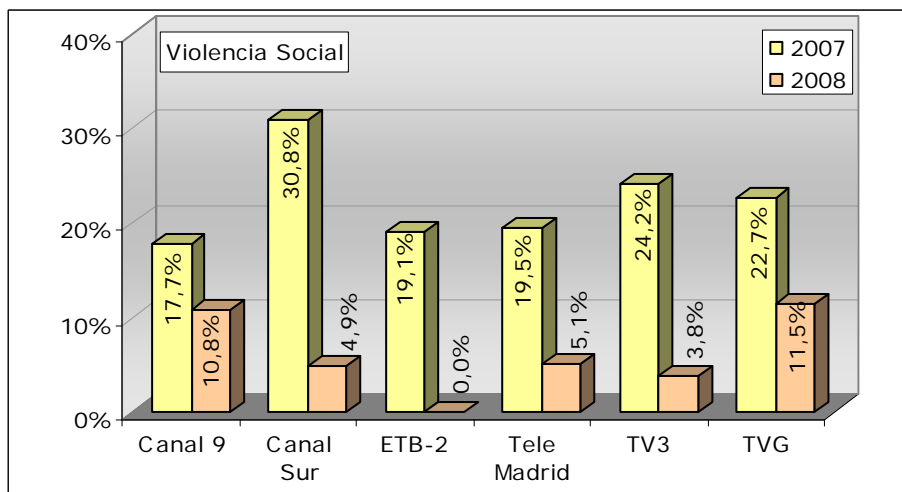

Gráfica 26.15.6.
Temáticas principales sobre inmigración. Comparativo 2007-2008.
Televisión. Ámbito AUTONÓMICO. Año 2008.

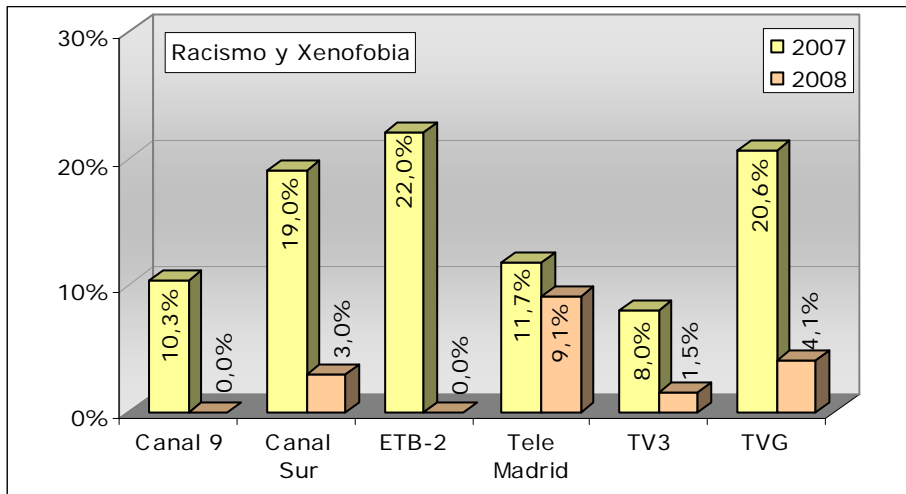

Gráfica 27.16.7.
Temáticas principales sobre inmigración. Comparativo 2007-2008.
Televisión. Ámbito AUTONÓMICO. Año 2008.

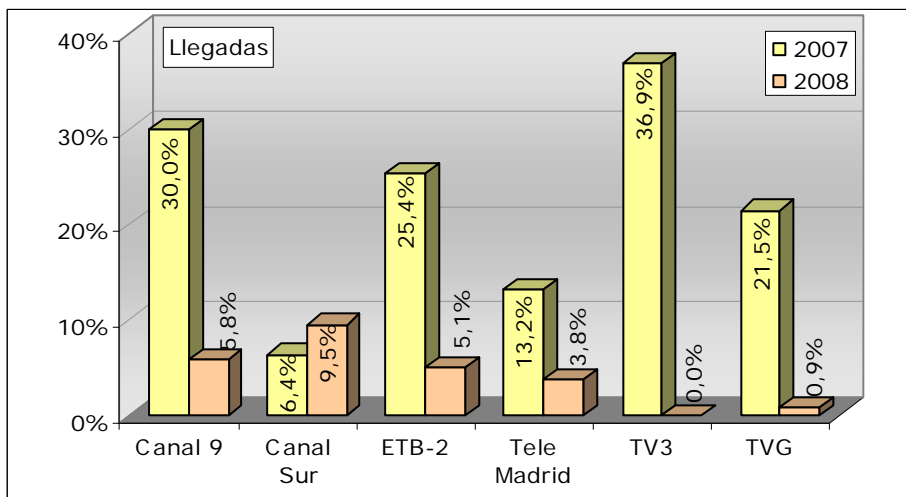

Gráfica 28.17.8.
Temáticas principales sobre inmigración. Comparativo 2007-2008.
Televisión. Ámbito AUTONÓMICO. Año 2008.

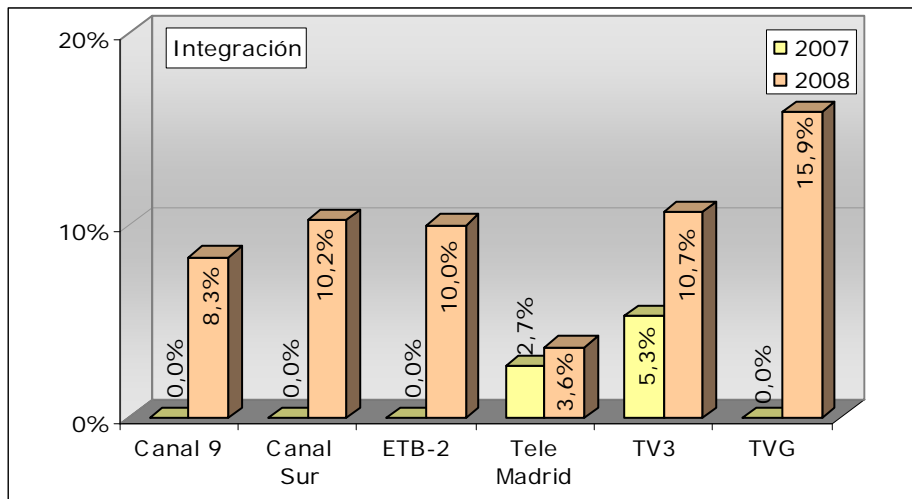

Gráfica 29.18.9.
Temáticas principales sobre inmigración. Comparativo 2007-2008.
Televisión. Ámbito AUTONÓMICO. Año 2008.

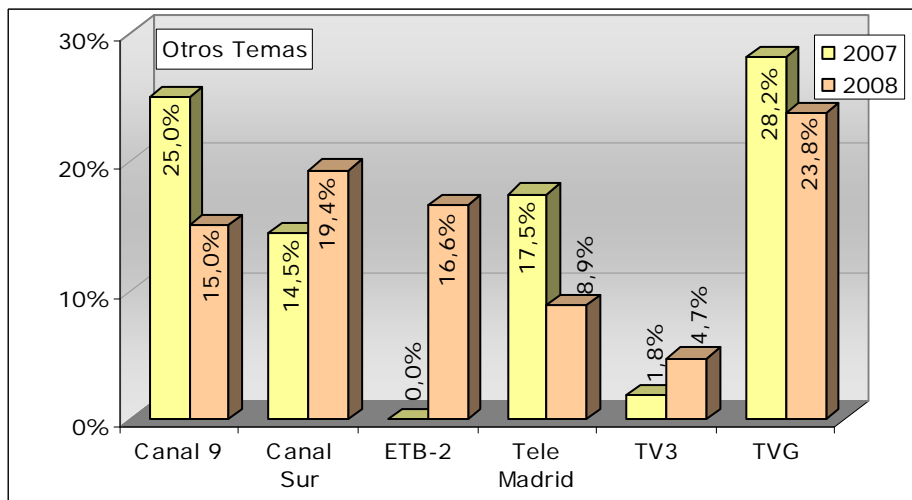

2.3.2.2. Mensual

A continuación se muestran los márgenes mensuales obtenidos por cada una de las cadenas estatales en cada uno de los bloques temáticos. Constatamos que:

- *Canal9* se interesa ante todo por los actos delictivos. Vemos como el interés aumenta durante los primeros meses, desciende durante agosto y vuelve a crecer a partir de septiembre.
- *Canal Sur* destina más tiempo a las llegadas. Tiende a concentrarse los meses de julio y agosto.
- *ETB2* no parece inclinarse por ninguna temática en concreto.
- *Tele Madrid* se inclina por los actos delictivos. Vemos como aumentan los porcentajes en mayo y octubre.
- *TV3* se vuelca por la política y obtiene el porcentaje más alto en mayo.
- *TVG* destina más tiempo a los actos delictivos y vemos como se le destina más tiempo durante los meses de septiembre y octubre.

Cuadro 22.10.1.
Temáticas Generales. Mensual
Televisión. Ámbito AUTONÓMICO. Año 2008 (2)

Canal 9										
	Marzo	Abril	Mayo	Junio	Julio	Agosto	Septiembre	Octubre	Noviembre	Total
Política	1 0:01:06 5,7%	1 0:00:48 1,9%	3 0:04:57 10,5%	4 0:03:05 7,8%	7 0:04:48 8,2%	1 0:00:30 1,0%	4 0:03:48 6,8%	2 0:02:00 6,2%	6 0:03:31 8,2%	29 0:24:33 6,3%
Economía	1 0:00:25 2,1%	4 0:05:18 12,5%	2 0:02:26 5,2%	1 0:03:22 8,5%	1 0:02:05 3,6%	0 0:00:00 0,0%	5 0:06:53 12,3%	0 0:00:00 0,0%	1 0:01:32 3,6%	15 0:22:01 5,7%
Actos delictivos	11 0:08:40 44,7%	17 0:22:34 53,3%	20 0:20:59 44,5%	18 0:18:35 47,1%	22 0:22:31 38,4%	10 0:09:20 19,0%	11 0:06:08 11,0%	14 0:15:56 49,8%	12 0:13:45 32,1%	135 2:18:28 35,8%
Violencia Social	3 0:03:34 18,4%	6 0:08:09 19,2%	4 0:05:16 11,2%	4 0:03:42 9,4%	3 0:03:08 5,3%	7 0:09:58 20,3%	12 0:10:34 18,9%	3 0:01:18 4,1%	4 0:05:14 12,2%	46 0:50:53 13,2%
Racismo y Xenofobia	2 0:00:55 4,7%	1 0:00:19 0,7%	0 0:00:00 0,0%	1 0:00:47 2,0%	0 0:00:00 0,0%	0 0:00:00 0,0%	1 0:01:13 2,2%	0 0:00:00 0,0%	1 0:00:33 1,3%	6 0:03:47 1,0%
Llegadas	1 0:00:20 1,7%	1 0:00:22 0,9%	4 0:02:49 6,0%	7 0:06:04 15,4%	14 0:14:14 24,3%	9 0:07:38 15,5%	12 0:15:52 28,5%	6 0:02:55 9,1%	7 0:04:34 10,7%	61 0:54:48 14,2%
Integración	0 0:00:00 0,0%	0 0:00:00 0,0%	4 0:04:03 8,6%	1 0:00:31 1,3%	0 0:00:00 0,0%	0 0:00:00 0,0%	1 0:00:53 1,6%	5 0:04:58 15,5%	1 0:01:18 3,0%	12 0:11:43 3,0%
Otros Temas	6 0:04:23 22,6%	7 0:04:52 11,5%	4 0:06:39 14,1%	4 0:03:22 8,5%	9 0:11:49 20,2%	13 0:21:47 44,3%	7 0:10:25 18,7%	3 0:04:54 15,3%	11 0:12:25 29,0%	64 1:20:36 20,8%
total unidades y tiempo analizado(1)	25 0:19:23 100%	37 0:42:22 100%	41 0:47:09 100%	40 0:39:28 100%	56 0:58:35 100%	40 0:49:13 100%	53 0:55:46 100%	33 0:32:01 100%	43 0:42:52 100%	368 6:26:49 100%

1) Cada cuadrícula muestra el total de unidades informativas en la parte de arriba, en el medio los tiempos en horas, minutos y segundos, y abajo el porcentaje de tiempo.

2) Periodo del 1 de marzo al 30 de noviembre.

Cuadro 23.11.2.
Temáticas Generales. Mensual
Televisión. Ámbito AUTONÓMICO. Año 2008 (2)

Canal Sur										
	Marzo	Abril	Mayo	Junio	Julio	Agosto	Septiembre	Octubre	Noviembre	Total
Política	4 0:09:08 27,2%	1 0:00:35 2,2%	9 0:11:55 24,8%	6 0:09:32 19,4%	15 0:20:25 20,3%	3 0:02:59 5,3%	5 0:09:17 13,1%	2 0:02:18 4,1%	2 0:01:03 3,0%	47 1:07:12 14,1%
Economía	1 0:00:38 1,9%	5 0:05:47 22,1%	5 0:06:17 13,1%	1 0:01:41 3,4%	3 0:04:05 4,1%	1 0:01:28 2,6%	3 0:04:18 6,0%	3 0:04:29 8,0%	3 0:04:31 13,0%	25 0:33:14 7,0%
Actos delictivos	8 0:05:22 16,0%	8 0:08:04 30,8%	9 0:08:22 17,4%	12 0:14:29 29,5%	12 0:12:11 12,1%	7 0:05:52 10,4%	13 0:12:02 16,9%	11 0:14:58 26,6%	8 0:07:52 22,7%	88 1:29:12 18,7%
Violencia Social	5 0:06:15 18,6%	2 0:02:00 7,6%	4 0:02:36 5,4%	2 0:02:45 5,6%	5 0:03:01 3,0%	7 0:08:27 14,9%	12 0:19:03 26,8%	3 0:02:10 3,8%	2 0:01:18 3,8%	42 0:47:35 10,0%
Racismo y Xenofobia	2 0:02:25 7,2%	2 0:01:28 5,6%	1 0:01:34 3,3%	0 0:00:00 0,0%	1 0:02:01 2,0%	2 0:02:58 5,2%	0 0:00:00 0,0%	1 0:01:41 3,0%	1 0:01:44 5,0%	10 0:13:51 2,9%
Llegadas	4 0:02:15 6,7%	3 0:01:39 6,3%	6 0:05:01 10,4%	7 0:04:20 8,8%	23 0:32:20 32,1%	18 0:16:56 29,9%	8 0:11:04 15,6%	7 0:07:27 13,2%	13 0:13:55 40,1%	89 1:34:57 19,9%
Integración	3 0:03:31 10,5%	1 0:01:08 4,3%	4 0:05:23 11,2%	1 0:01:27 2,9%	3 0:04:55 4,9%	0 0:00:00 0,0%	2 0:06:27 9,1%	5 0:08:48 15,6%	2 0:03:00 8,7%	21 0:34:39 7,3%
Otros Temas	4 0:04:00 11,9%	6 0:05:28 20,9%	6 0:06:55 14,4%	13 0:14:56 30,4%	18 0:21:41 21,5%	19 0:17:55 31,7%	8 0:08:54 12,5%	12 0:14:28 25,7%	2 0:01:17 3,7%	88 1:35:34 20,1%
total unidades y tiempo analizado(1)	31 0:33:34 100%	28 0:26:09 100%	44 0:48:03 100%	42 0:49:10 100%	80 1:40:39 100%	57 0:56:35 100%	51 1:11:05 100%	44 0:56:19 100%	33 0:34:40 100%	410 7:56:14 100%

1) Cada cuadrícula muestra el total de unidades informativas en la parte de arriba, en el medio los tiempos en horas, minutos y segundos, y abajo el porcentaje de tiempo.

2) Periodo del 1 de marzo al 30 de noviembre.

Cuadro 24.12.3.
Temáticas Generales. Mensual
Televisión. Ámbito AUTONÓMICO. Año 2008 (2)

ETB-2										
	Marzo	Abril	Mayo	Junio	Julio	Agosto	Septiembre	Octubre	Noviembre	Total
Política	0 0:00:00 0,0%	1 0:00:28 4,1%	6 0:07:11 50,3%	4 0:07:43 30,4%	10 0:09:52 25,4%	2 0:02:05 7,3%	4 0:03:21 12,6%	3 0:02:51 8,9%	1 0:01:30 8,7%	31 0:35:01 17,1%
Economía	1 0:01:19 12,7%	2 0:02:50 25,2%	1 0:01:02 7,2%	2 0:03:27 13,6%	2 0:02:58 7,6%	2 0:03:13 11,2%	4 0:06:50 25,8%	4 0:05:55 18,4%	0 0:00:00 0,0%	18 0:27:34 13,5%
Actos delictivos	3 0:02:55 28,2%	1 0:00:39 5,8%	3 0:02:50 19,8%	5 0:04:42 18,5%	6 0:06:17 16,2%	4 0:05:12 18,1%	3 0:03:40 13,8%	2 0:01:38 5,1%	2 0:02:03 12,0%	29 0:29:56 14,6%
Violencia Social	2 0:01:42 16,5%	1 0:00:46 6,8%	0 0:00:00 0,0%	1 0:01:19 5,2%	2 0:01:59 5,1%	9 0:08:21 29,1%	6 0:06:04 22,9%	5 0:08:45 27,2%	2 0:01:51 10,8%	28 0:30:47 15,0%
Racismo y Xenofobia	0 0:00:00 0,0%	1 0:00:23 3,4%	0 0:00:00 0,0%	1 0:00:32 2,1%	0 0:00:00 0,0%	0 0:00:00 0,0%	0 0:00:00 0,0%	1 0:00:21 1,1%	0 0:00:00 0,0%	3 0:01:16 0,6%
Llegadas	1 0:00:22 3,5%	1 0:01:23 12,3%	2 0:00:49 5,7%	4 0:02:38 10,4%	7 0:05:02 13,0%	7 0:04:36 16,0%	4 0:03:07 11,8%	5 0:02:44 8,5%	4 0:02:07 12,3%	35 0:22:48 11,1%
Integración	1 0:00:30 4,8%	0 0:00:00 0,0%	1 0:01:37 11,3%	1 0:01:22 5,4%	0 0:00:00 0,0%	0 0:00:00 0,0%	0 0:00:00 0,0%	2 0:01:58 6,1%	1 0:01:38 9,5%	6 0:07:05 3,5%
Otros Temas	3 0:03:32 34,2%	4 0:04:46 42,4%	2 0:00:48 5,6%	4 0:03:38 14,3%	11 0:12:44 32,8%	7 0:05:16 18,3%	3 0:03:28 13,1%	7 0:08:00 24,8%	8 0:08:00 46,6%	49 0:50:12 24,5%
total unidades y tiempo analizado(1)	11 0:10:20 100%	11 0:11:15 100%	15 0:14:17 100%	22 0:25:21 100%	38 0:38:52 100%	31 0:28:43 100%	24 0:26:30 100%	29 0:32:12 100%	18 0:17:09 100%	199 3:24:39 100%

- 1) Cada cuadrícula muestra el total de unidades informativas en la parte de arriba, en el medio los tiempos en horas, minutos y segundos, y abajo el porcentaje de tiempo.
2) Período del 1 de marzo al 30 de noviembre.

Cuadro 25.13.4.
Temáticas Generales. Mensual
Televisión. Ámbito AUTONÓMICO. Año 2008 (2)

<i>Tele Madrid</i>										
	Marzo	Abril	Mayo	Junio	Julio	Agosto	Septiembre	Octubre	Noviembre	Total
Política	4 0:04:23 12,9%	1 0:00:28 1,2%	9 0:06:27 10,3%	5 0:04:34 9,6%	5 0:05:48 7,9%	1 0:01:29 2,3%	8 0:09:32 14,1%	2 0:01:04 1,6%	4 0:04:00 7,0%	39 0:37:45 7,3%
Economía	0 0:00:00 0,0%	4 0:04:39 11,7%	1 0:01:20 2,1%	1 0:02:27 5,1%	2 0:02:38 3,6%	2 0:03:57 6,1%	5 0:07:07 10,5%	5 0:06:09 9,1%	3 0:04:00 7,0%	23 0:32:17 6,3%
Actos delictivos	11 0:12:13 36,1%	16 0:15:00 37,8%	24 0:36:33 58,4%	14 0:16:33 34,6%	23 0:29:23 39,9%	8 0:10:08 15,6%	15 0:16:09 23,9%	21 0:27:12 40,1%	14 0:14:12 24,8%	146 2:57:23 34,4%
Violencia Social	2 0:01:44 5,1%	7 0:08:08 20,5%	4 0:03:17 5,2%	3 0:04:35 9,6%	5 0:05:56 8,1%	14 0:10:28 16,1%	10 0:13:13 19,5%	5 0:07:43 11,4%	9 0:12:07 21,1%	59 1:07:11 13,0%
Racismo y Xenofobia	2 0:02:11 6,4%	0 0:00:00 0,0%	3 0:05:56 9,5%	2 0:00:45 1,6%	0 0:00:00 0,0%	1 0:01:31 2,3%	1 0:00:24 0,6%	0 0:00:00 0,0%	0 0:00:00 0,0%	9 0:10:47 2,1%
Llegadas	4 0:05:09 15,2%	0 0:00:00 0,0%	4 0:02:29 4,0%	8 0:09:20 19,5%	17 0:12:06 16,4%	14 0:10:10 15,6%	11 0:10:52 16,1%	7 0:06:27 9,5%	12 0:07:40 13,4%	77 1:04:13 12,5%
Integración	3 0:05:09 15,2%	5 0:06:21 16,0%	2 0:01:59 3,2%	1 0:01:23 2,9%	5 0:07:44 10,5%	2 0:03:14 5,0%	1 0:00:22 0,5%	3 0:05:53 8,7%	3 0:03:16 5,7%	25 0:35:21 6,9%
Otros Temas	3 0:03:04 9,1%	5 0:05:07 12,9%	5 0:04:34 7,3%	8 0:08:10 17,1%	9 0:10:03 13,6%	21 0:24:01 37,0%	9 0:10:01 14,8%	13 0:13:24 19,7%	12 0:12:05 21,1%	85 1:30:29 17,6%
total unidades y tiempo analizado(1)	29 0:33:53 100%	38 0:39:43 100%	52 1:02:35 100%	42 0:47:47 100%	66 1:13:38 100%	63 1:04:58 100%	60 1:07:40 100%	56 1:07:52 100%	57 0:57:20 100%	463 8:35:26 100%

- 1) Cada cuadrícula muestra el total de unidades informativas en la parte de arriba, en el medio los tiempos en horas, minutos y segundos, y abajo el porcentaje de tiempo.
2) Período del 1 de marzo al 30 de noviembre.

Cuadro 26.14.5.
Temáticas Generales. Mensual
Televisión. Ámbito AUTONÓMICO. Año 2008 (2)

TV3										
	Marzo	Abril	Mayo	Junio	Julio	Agosto	Septiembre	Octubre	Noviembre	Total
Política	1 0:01:22 12,6%	3 0:05:27 19,8%	14 0:24:30 63,6%	6 0:09:02 29,9%	8 0:12:10 23,8%	0 0:00:00 0,0%	3 0:03:51 10,8%	1 0:01:51 5,5%	3 0:03:50 9,1%	39 1:02:03 21,3%
Economía	2 0:03:59 36,6%	4 0:08:25 30,6%	2 0:04:12 10,9%	2 0:02:43 9,0%	2 0:02:25 4,7%	0 0:00:00 0,0%	4 0:04:43 13,2%	2 0:02:51 8,4%	3 0:05:30 13,1%	21 0:34:48 12,0%
Actos delictivos	1 0:00:28 4,3%	8 0:07:23 26,9%	2 0:00:51 2,2%	5 0:04:13 14,0%	5 0:10:25 20,3%	4 0:03:16 15,6%	4 0:02:51 8,0%	6 0:05:56 17,6%	3 0:04:29 10,6%	38 0:39:52 13,7%
Violencia Social	3 0:01:28 13,5%	0 0:00:00 0,0%	2 0:01:39 4,3%	2 0:01:49 6,0%	2 0:04:24 8,6%	1 0:00:26 2,1%	3 0:03:02 8,5%	2 0:02:49 8,3%	1 0:00:33 1,3%	16 0:16:10 5,6%
Racismo y Xenofobia	1 0:00:33 5,1%	1 0:00:28 1,7%	1 0:00:39 1,7%	1 0:00:34 1,9%	1 0:02:23 4,7%	0 0:00:00 0,0%	0 0:00:00 0,0%	1 0:01:45 5,2%	0 0:00:00 0,0%	6 0:06:22 2,2%
Llegadas	0 0:00:00 0,0%	0 0:00:00 0,0%	0 0:00:00 0,0%	3 0:04:14 14,0%	6 0:07:13 14,1%	3 0:01:58 9,4%	4 0:02:50 7,9%	3 0:04:20 12,8%	4 0:06:41 15,9%	23 0:27:16 9,4%
Integración	1 0:01:30 13,8%	3 0:05:14 19,0%	2 0:04:36 11,9%	1 0:01:30 5,0%	2 0:03:16 6,4%	0 0:00:00 0,0%	4 0:09:12 25,7%	1 0:02:25 7,2%	3 0:04:55 11,7%	17 0:32:38 11,2%
Otros Temas	1 0:01:33 14,2%	1 0:00:32 1,9%	2 0:02:03 5,3%	7 0:06:08 20,3%	7 0:08:57 17,5%	12 0:15:13 72,9%	6 0:09:18 26,0%	7 0:11:49 35,0%	11 0:16:08 38,3%	54 1:11:41 24,6%
total unidades y tiempo analizado(1)	10 0:10:53 100%	20 0:27:29 100%	25 0:38:30 100%	27 0:30:13 100%	33 0:51:13 100%	20 0:20:53 100%	28 0:35:47 100%	23 0:33:46 100%	28 0:42:06 100%	214 4:50:50 100%

1) Cada cuadrícula muestra el total de unidades informativas en la parte de arriba, en el medio los tiempos en horas, minutos y segundos, y abajo el porcentaje de tiempo.

2) Periodo del 1 de marzo al 30 de noviembre.

Cuadro 27.15.6.
Temáticas Generales. Mensual
Televisión. Ámbito AUTONÓMICO. Año 2008 (2)

TVG										
	Marzo	Abril	Mayo	Junio	Julio	Agosto	Septiembre	Octubre	Noviembre	Total
Política	2 0:01:49 4,4%	0 0:00:00 0,0%	4 0:02:16 4,0%	5 0:05:55 9,2%	7 0:11:49 19,7%	1 0:00:31 1,1%	6 0:05:46 9,5%	0 0:00:00 0,0%	2 0:01:32 3,8%	27 0:29:38 6,3%
Economía	1 0:01:31 3,7%	1 0:02:29 5,1%	3 0:04:54 8,6%	5 0:05:43 8,9%	2 0:01:22 2,3%	2 0:02:33 5,5%	2 0:02:29 4,1%	2 0:02:27 4,7%	0 0:00:00 0,0%	18 0:23:28 5,0%
Actos delictivos	16 0:14:49 36,0%	18 0:16:55 34,7%	19 0:20:52 36,7%	17 0:16:57 26,5%	26 0:21:27 35,7%	13 0:11:56 25,9%	17 0:26:34 43,5%	28 0:25:12 48,7%	10 0:10:43 26,8%	164 2:45:25 35,2%
Violencia Social	5 0:04:24 10,7%	12 0:13:43 28,1%	6 0:06:39 11,7%	4 0:04:55 7,7%	5 0:04:47 8,0%	14 0:14:16 30,9%	3 0:03:33 5,8%	9 0:08:54 17,2%	5 0:04:34 11,4%	63 1:05:45 14,0%
Racismo y Xenofobia	4 0:04:08 10,0%	2 0:01:09 2,4%	3 0:02:15 4,0%	0 0:00:00 0,0%	0 0:00:00 0,0%	0 0:00:00 0,0%	0 0:00:00 0,0%	0 0:00:00 0,0%	0 0:00:00 0,0%	9 0:07:32 1,6%
Llegadas	6 0:04:29 10,9%	2 0:00:48 1,6%	1 0:00:38 1,1%	8 0:08:22 13,1%	9 0:08:25 14,0%	7 0:04:43 10,2%	7 0:04:13 6,9%	5 0:02:46 5,3%	6 0:03:50 9,6%	51 0:38:14 8,1%
Integración	2 0:03:36 8,8%	3 0:03:28 7,1%	3 0:05:13 9,2%	4 0:07:12 11,2%	1 0:01:38 2,7%	0 0:00:00 0,0%	1 0:01:43 2,8%	0 0:00:00 0,0%	1 0:00:58 2,4%	15 0:23:48 5,1%
Otros Temas	5 0:06:22 15,5%	12 0:10:17 21,1%	12 0:14:03 24,7%	12 0:14:57 23,4%	13 0:10:37 17,7%	15 0:12:07 26,3%	14 0:16:43 27,4%	10 0:12:27 24,1%	13 0:18:24 46,0%	106 1:55:57 24,7%
total unidades y tiempo analizado(1)	41 0:41:08 100%	50 0:48:49 100%	51 0:56:50 100%	55 1:04:01 100%	63 1:00:05 100%	52 0:46:06 100%	50 1:01:01 100%	54 0:51:46 100%	37 0:40:01 100%	453 7:49:47 100%

- 1) Cada cuadrícula muestra el total de unidades informativas en la parte de arriba, en el medio los tiempos en horas, minutos y segundos, y abajo el porcentaje de tiempo.
2) Periodo del 1 de marzo al 30 de noviembre.

2.3.3. Radios estatales

2.3.3.1. Anual

La información radiofónica sobre inmigración es bastante diferente a la de las televisiones. La radio se inclina ante todo por la política y muestra muy poco interés por los actos delictivos y violentos. Al parecer este tratamiento diferente obedece a que la radio acostumbra a desviar estas temáticas a los magazines.

Dicha tendencia es similar en todas las cadenas aunque en el caso de la *COPE* disminuye el interés político y se deriva hacia las llegadas.

Cuadro30.19.1.
**Temáticas principales sobre inmigración.
Radio. Ámbito ESTATAL. Año 2008.**

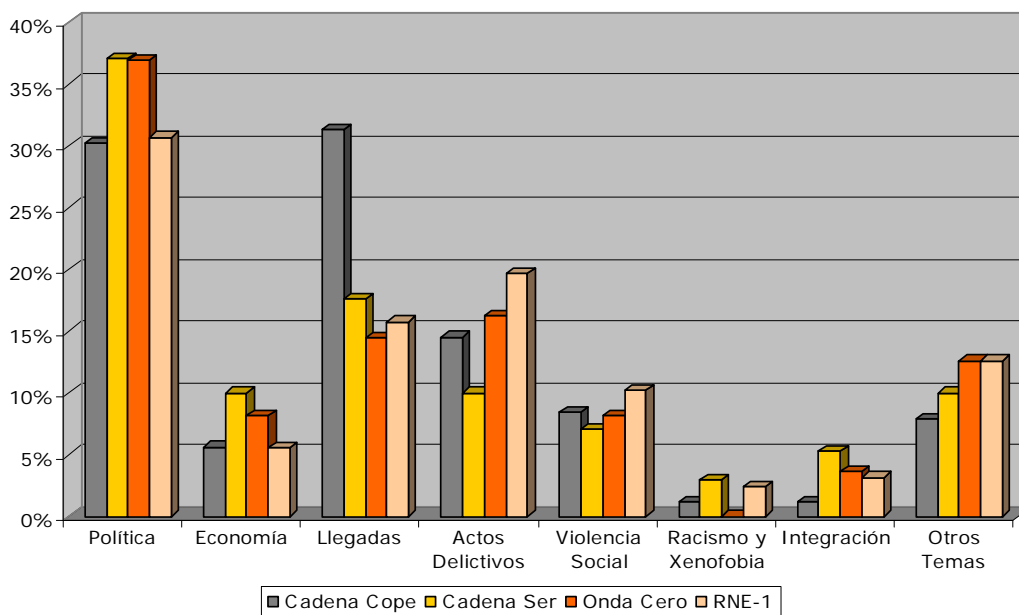

Cuadro 28.16.1. Temáticas principales sobre inmigración. Radio. Ámbito ESTATAL. Año 2008 (2)					
	<i>Cadena Cope</i>	<i>Cadena Ser</i>	<i>Onda Cero</i>	<i>RNE-1</i>	Total
Política	43 0:43:30 27,8%	56 1:10:58 32,3%	37 1:07:29 36,5%	33 0:52:36 30,3%	169 3:54:33 31,9%
Economía	12 0:16:35 10,6%	17 0:27:48 12,6%	9 0:22:30 12,2%	8 0:20:43 11,9%	46 1:27:36 11,9%
Actos delictivos	26 0:26:47 17,1%	17 0:21:25 9,7%	18 0:26:52 14,5%	25 0:26:18 15,1%	86 1:41:22 13,8%
Violencia Social	15 0:11:12 7,2%	12 0:12:12 5,5%	9 0:12:48 6,9%	13 0:16:15 9,4%	49 0:52:27 7,1%
Racismo y Xenofobia	3 0:00:45 0,5%	7 0:09:32 4,3%	1 0:01:08 0,6%	3 0:03:31 2,0%	14 0:14:56 2,0%
Llegadas	56 0:38:13 24,4%	30 0:34:44 15,8%	16 0:24:37 13,3%	20 0:24:42 14,2%	122 2:02:16 16,6%
Integración	2 0:08:28 5,4%	9 0:21:08 9,6%	4 0:05:59 3,2%	4 0:04:37 2,7%	19 0:40:12 5,5%
Otros Temas	22 0:11:04 7,1%	22 0:22:16 10,1%	17 0:23:36 12,8%	21 0:24:59 14,4%	82 1:21:55 11,1%
total unidades y tiempo analizado(1)	179 2:36:34 100%	170 3:40:03 100%	111 3:04:59 100%	127 2:53:41 100%	587 12:15:17 100%

- 1) Cada cuadrícula muestra el total de unidades informativas en la parte de arriba, en el medio los tiempos en horas, minutos y segundos, y abajo el porcentaje de tiempo.
2) Período del 1 de marzo al 30 de noviembre.

Comparativa de temáticas 2007-2008:

- El año 2008 aumentan de una forma considerable las temáticas relacionadas con la política, siendo la *COPE* la que da un mayor número de informaciones y *RNE* la que menos.
- Prácticamente desaparece la información sobre las llegadas.
- La *Cadena Ser* y *RNE* son las únicas que referencian aspectos relacionados con la economía.
- Desaparecen las informaciones sobre la violencia social.

Cuadro29.17.2. Comparativo. Temáticas Generales 2007 - 2008 Radio. Ámbito ESTATAL. Año 2008 (1)						
		Cadena Cope	Cadena Ser	Onda Cero	RNE-1	Total
Política	2007	0 0:00:00 0,0%	3 0:04:53 15,7%	- - -	12 0:18:11 32,3%	15 0:23:04 24,7%
	2008	10 0:05:13 80,1%	11 0:18:40 63,0%	12 0:26:30 73,0%	7 0:05:46 46,6%	40 0:56:09 66,2%
Economía	2007	0 0:00:00 0,0%	1 0:01:02 3,3%	- - -	2 0:03:20 5,9%	3 0:04:22 4,7%
	2008	0 0:00:00 0,0%	2 0:02:59 10,1%	0 0:00:00 0,0%	1 0:04:12 33,9%	3 0:07:11 8,5%
Actos Delictivos	2007	0 0:00:00 0,0%	2 0:04:00 12,9%	- - -	1 0:00:20 0,6%	3 0:04:20 4,6%
	2008	1 0:00:13 3,3%	0 0:00:00 0,0%	1 0:02:01 5,6%	1 0:01:10 9,4%	3 0:03:24 4,0%
Violencia Social	2007	2 0:01:06 19,1%	3 0:03:49 12,3%	- - -	6 0:06:43 11,9%	11 0:11:38 12,5%
	2008	0 0:00:00 0,0%	0 0:00:00 0,0%	0 0:00:00 0,0%	0 0:00:00 0,0%	0 0:00:00 0,0%
Racismo y Xenofobia	2007	0 0:00:00 0,0%	1 0:01:20 4,3%	- - -	0 0:00:00 0,0%	1 0:01:20 1,4%
	2008	1 0:00:19 4,9%	1 0:02:14 7,5%	0 0:00:00 0,0%	0 0:00:00 0,0%	2 0:02:33 3,0%
Llegadas	2007	5 0:03:25 59,2%	10 0:14:34 46,9%	- - -	13 0:17:58 31,9%	28 0:35:57 38,6%
	2008	4 0:00:37 9,5%	2 0:02:01 6,8%	0 0:00:00 0,0%	0 0:00:00 0,0%	6 0:02:38 3,1%
Integración	2007	0 0:00:00 0,0%	0 0:00:00 0,0%	- - -	0 0:00:00 0,0%	0 0:00:00 0,0%
	2008	0 0:00:00 0,0%	2 0:02:15 7,6%	1 0:02:10 6,0%	1 0:01:15 10,1%	4 0:05:40 6,7%
Otros Temas	2007	1 0:01:15 21,7%	1 0:01:26 4,6%	- - -	6 0:09:50 17,4%	8 0:12:31 13,4%
	2008	1 0:00:09 2,3%	2 0:01:28 5,0%	3 0:05:36 15,4%	0 0:00:00 0,0%	6 0:07:13 8,5%

1 Período del 1 de marzo al 30 de noviembre.

Gráfica 31.20.2.
Temáticas principales sobre inmigración. Comparativo 2007-2008.
Radio. Ámbito ESTATAL. Año 2008.

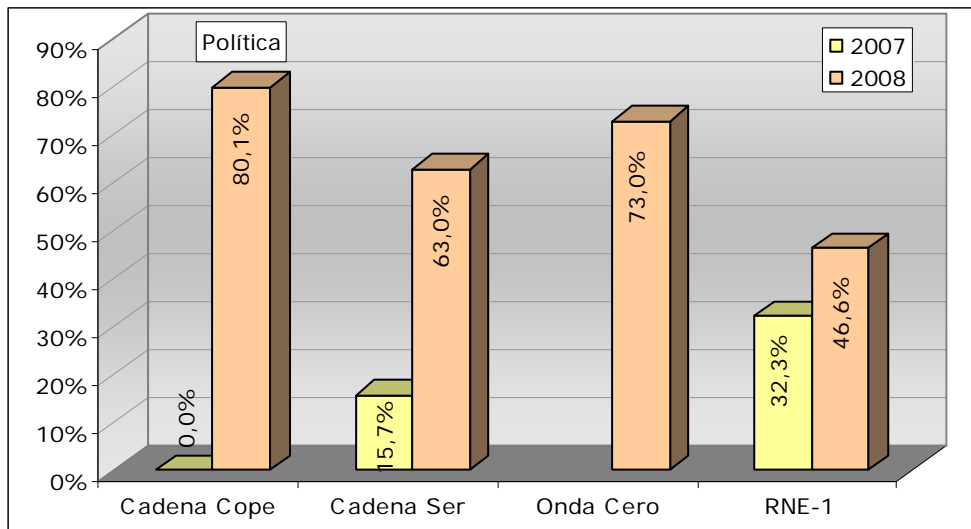

Gráfica 32.21.3.
Temáticas principales sobre inmigración. Comparativo 2007-2008.
Radio. Ámbito ESTATAL. Año 2008.

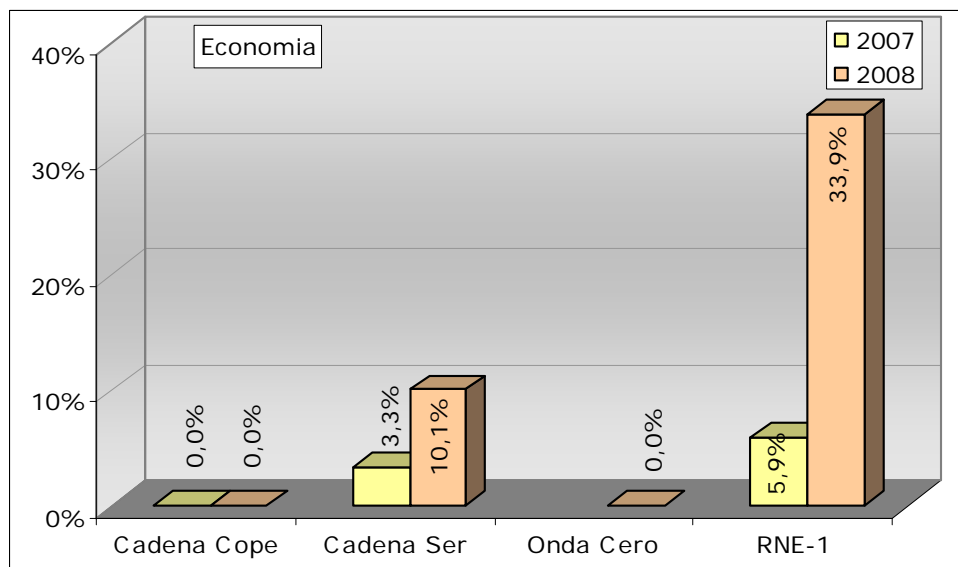

Gráfica 33.22.4.
Temáticas principales sobre inmigración. Comparativo 2007-2008.
Radio. Ámbito ESTATAL. Año 2008.

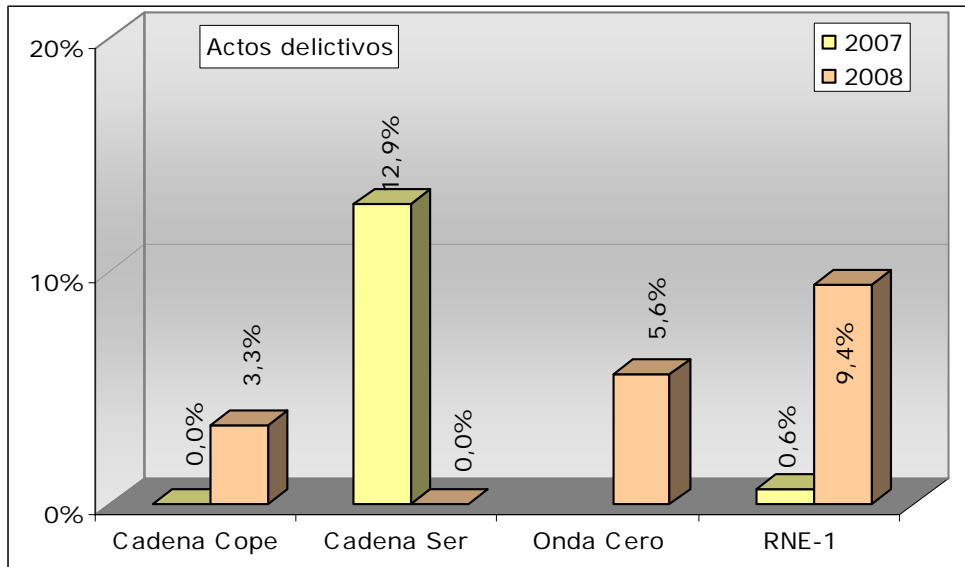

Gráfica 34.23.5.
Temáticas principales sobre inmigración. Comparativo 2007-2008.
Radio. Ámbito ESTATAL. Año 2008.

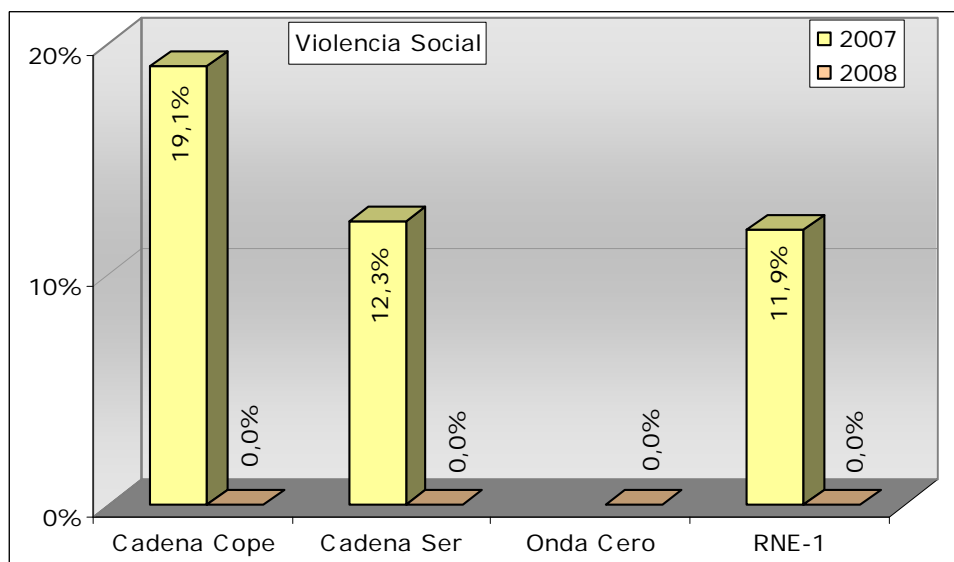

Gráfica 35.24.6.
Temáticas principales sobre inmigración. Comparativo 2007-2008.
Radio. Ámbito ESTATAL. Año 2008.

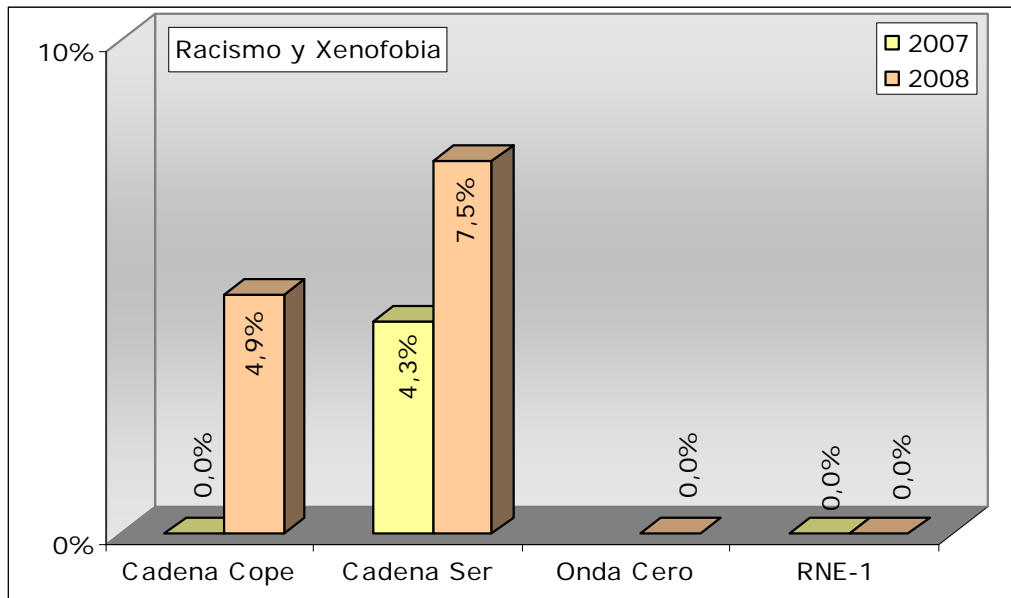

Gráfica 36.25.7.
Temáticas principales sobre inmigración. Comparativo 2007-2008.
Radio. Ámbito ESTATAL. Año 2008.

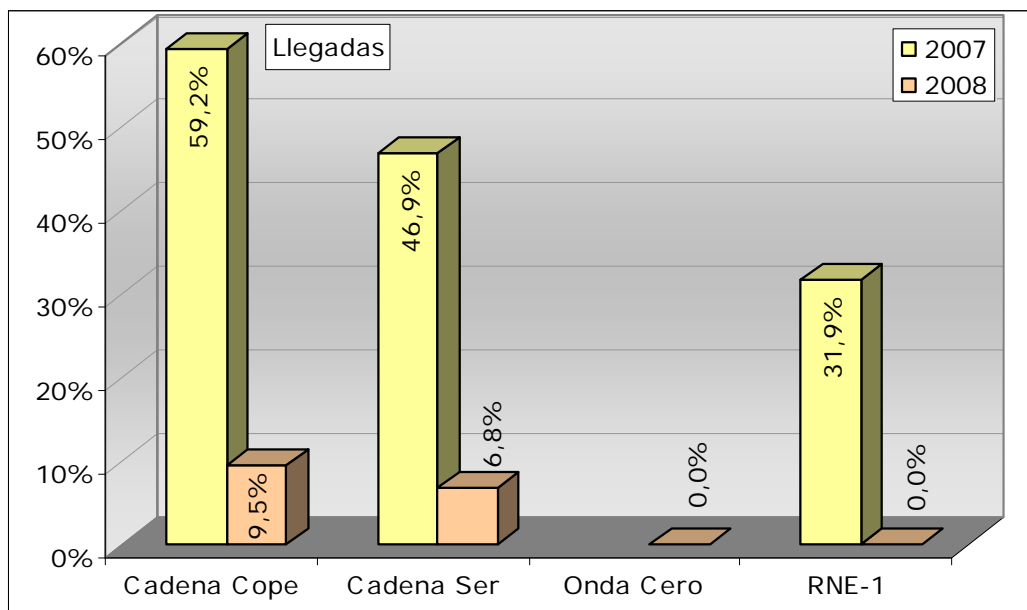

Gráfica 37.26.8.
Temáticas principales sobre inmigración. Comparativo 2007-2008.
Radio. Ámbito ESTATAL. Año 2008.

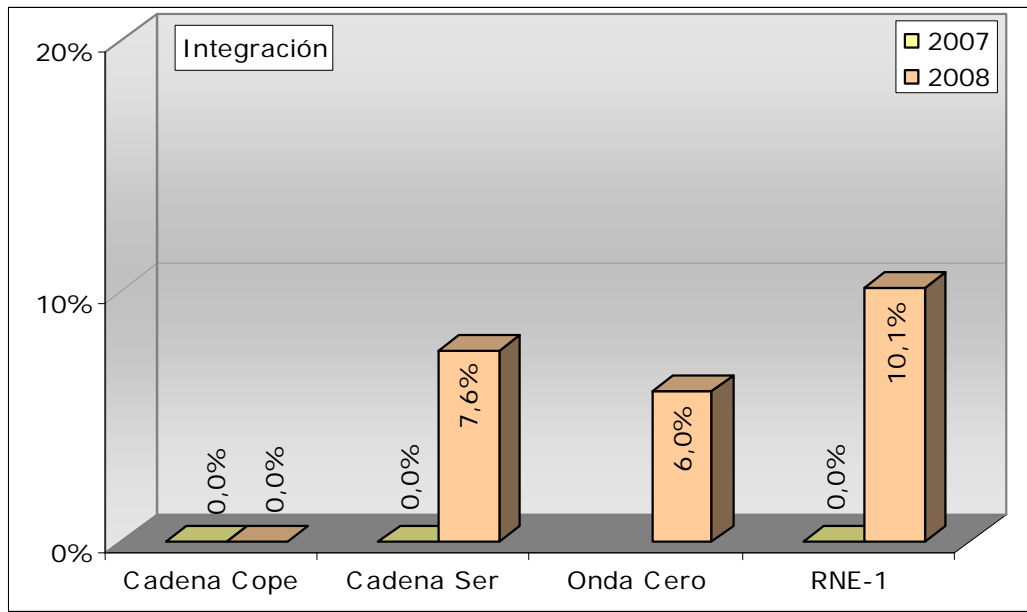

Gráfica 38.27.9.
Temáticas principales sobre inmigración. Comparativo 2007-2008.
Radio. Ámbito ESTATAL. Año 2008.

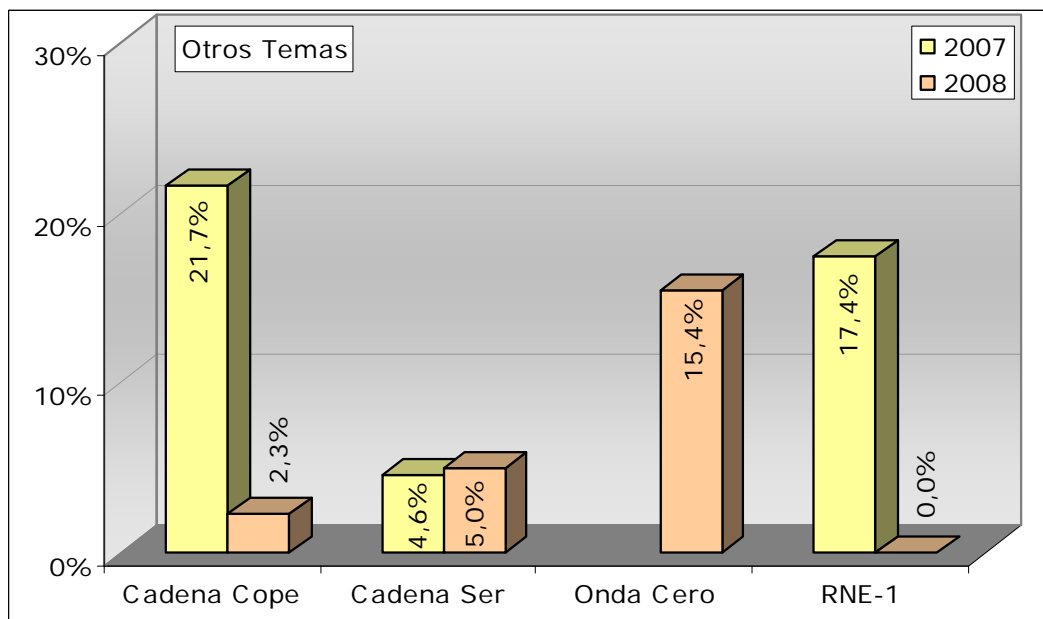

2.3.3.2. Mensual

- Abril, mayo y junio, son los meses en que porcentualmente la presencia de unidades informativas sobre política es mayor.
- La *COPE* es la cadena en que las llegadas tienen una mayor presencia.

Cuadro 30.18.3. Temáticas Generales. Mensual. Radio. Ámbito ESTATAL. Año 2008 (2)										
Cadena Cope										
	Marzo	Abril	Mayo	Junio	Julio	Agosto	Septiembre	Octubre	Noviembre	Total
Política	0 0:00:00 0,0%	3 0:00:34 45,3%	9 0:05:00 81,3%	9 0:08:35 57,5%	11 0:16:47 36,1%	2 0:02:22 10,8%	4 0:07:06 19,9%	2 0:01:39 7,9%	3 0:01:27 17,7%	43 0:43:30 28%
Economía	0 0:00:00 0,0%	0 0:00:00 0,0%	0 0:00:00 0,0%	0 0:00:00 0,0%	0 0:00:00 0,0%	0 0:00:00 0,0%	10 0:13:56 39,0%	2 0:02:39 12,7%	0 0:00:00 0,0%	12 0:16:35 11%
Actos delictivos	0 0:00:00 0,0%	0 0:00:00 0,0%	1 0:00:13 3,5%	6 0:04:10 27,9%	4 0:01:36 3,4%	4 0:07:12 33,0%	4 0:00:56 2,6%	5 0:11:31 55,1%	2 0:01:09 14,0%	26 0:26:47 17%
Violencia Social	0 0:00:00 0,0%	0 0:00:00 0,0%	0 0:00:00 0,0%	0 0:00:00 0,0%	2 0:01:56 4,2%	6 0:02:49 12,9%	5 0:03:14 9,0%	0 0:00:00 0,0%	2 0:03:13 39,2%	15 0:11:12 7%
Racismo y Xenofobia	1 0:00:09 13,8%	0 0:00:00 0,0%	1 0:00:19 5,1%	1 0:00:17 1,9%	0 0:00:00 0,0%	0 0:00:00 0,0%	0 0:00:00 0,0%	0 0:00:00 0,0%	0 0:00:00 0,0%	3 0:00:45 0%
Llegadas	3 0:00:46 70,8%	2 0:00:19 25,3%	4 0:00:37 10,0%	2 0:00:23 2,6%	11 0:12:55 27,8%	13 0:08:12 37,6%	12 0:08:31 23,8%	4 0:04:35 21,9%	5 0:01:55 23,4%	56 0:38:13 24%
Integración	0 0:00:00 0,0%	0 0:00:00 0,0%	0 0:00:00 0,0%	0 0:00:00 0,0%	2 0:08:28 18,2%	0 0:00:00 0,0%	0 0:00:00 0,0%	0 0:00:00 0,0%	0 0:00:00 0,0%	2 0:08:28 5%
Otros Temas	1 0:00:10 15,4%	2 0:00:22 29,3%	0 0:00:00 0,0%	3 0:01:31 10,2%	4 0:04:47 10,3%	3 0:01:14 5,7%	5 0:02:02 5,7%	1 0:00:30 2,4%	3 0:00:28 5,7%	22 0:11:04 7%
total unidades y tiempo analizado(1)	5 0:01:05 100%	7 0:01:15 100%	15 0:06:09 100%	21 0:14:56 100%	34 0:46:29 100%	28 0:21:49 100%	40 0:35:45 100%	14 0:20:54 100%	15 0:08:12 100%	179 2:36:34 100%

- 1) Cada cuadrícula muestra el total de unidades informativas en la parte de arriba, en el medio los tiempos en horas, minutos y segundos, y abajo el porcentaje de tiempo.
2) Periodo del 1 de marzo al 30 de noviembre.

Cuadro 31.19.4.
Temáticas Generales. Mensual
Radio. Ámbito ESTATAL. Año 2008 (2)

<i>Cadena Ser</i>										
	Marzo	Abril	Mayo	Junio	Julio	Agosto	Septiembre	Octubre	Noviembre	Total
Política	4 0:05:59 40,1%	6 0:07:45 38,6%	9 0:15:28 64,0%	12 0:12:19 40,0%	11 0:14:30 25,6%	6 0:06:15 23,6%	2 0:03:23 14,4%	4 0:03:04 22,3%	2 0:02:15 23,4%	56 1:10:58 32,3%
Economía	1 0:01:07 7,5%	2 0:02:56 14,6%	2 0:02:59 12,3%	1 0:01:37 5,3%	2 0:02:01 3,6%	1 0:01:52 7,0%	7 0:14:36 62,3%	1 0:00:40 4,8%	0 0:00:00 0,0%	17 0:27:48 12,6%
Actos delictivos	1 0:01:09 7,7%	3 0:03:20 16,6%	0 0:00:00 0,0%	4 0:07:54 25,7%	0 0:00:00 0,0%	4 0:03:37 13,6%	0 0:00:00 0,0%	3 0:03:25 24,8%	2 0:02:00 20,8%	17 0:21:25 9,7%
Violencia Social	0 0:00:00 0,0%	0 0:00:00 0,0%	0 0:00:00 0,0%	0 0:00:00 0,0%	2 0:02:36 4,6%	5 0:04:10 15,7%	2 0:02:07 9,0%	0 0:00:00 0,0%	3 0:03:19 34,4%	12 0:12:12 5,5%
Racismo y Xenofobia	2 0:02:25 16,2%	2 0:03:01 15,0%	1 0:02:14 9,2%	1 0:00:45 2,4%	0 0:00:00 0,0%	1 0:01:07 4,2%	0 0:00:00 0,0%	0 0:00:00 0,0%	0 0:00:00 0,0%	7 0:09:32 4,3%
Llegadas	2 0:01:55 12,8%	0 0:00:00 0,0%	2 0:02:01 8,3%	5 0:03:09 10,2%	10 0:16:26 29,0%	5 0:04:43 17,8%	1 0:01:58 8,4%	3 0:02:28 17,9%	2 0:02:04 21,5%	30 0:34:44 15,8%
Integración	0 0:00:00 0,0%	2 0:02:15 11,2%	0 0:00:00 0,0%	1 0:00:34 1,8%	6 0:18:19 32,3%	0 0:00:00 0,0%	0 0:00:00 0,0%	0 0:00:00 0,0%	0 0:00:00 0,0%	9 0:21:08 9,6%
Otros Temas	1 0:02:20 15,6%	1 0:00:49 4,1%	2 0:01:28 6,1%	4 0:04:28 14,5%	5 0:02:52 5,1%	3 0:04:48 18,1%	2 0:01:23 5,9%	4 0:04:08 30,1%	0 0:00:00 0,0%	22 0:22:16 10,1%
total unidades y tiempo analizado⁽¹⁾	11 0:14:55 100%	16 0:20:06 100%	16 0:24:10 100%	28 0:30:46 100%	36 0:56:44 100%	25 0:26:32 100%	14 0:23:27 100%	15 0:13:45 100%	9 0:09:38 100%	170 3:40:03 100%

- 1) Cada cuadrícula muestra el total de unidades informativas en la parte de arriba, en el medio los tiempos en horas, minutos y segundos, y abajo el porcentaje de tiempo.
2) Periodo del 1 de marzo al 30 de noviembre.

Cuadro 32.20.5. Temáticas Generales. Mensual Radio. Ámbito ESTATAL. Año 2008 (2)										
Onda Cero										
	Marzo	Abril	Mayo	Junio	Julio	Agosto	Septiembre	Octubre	Noviembre	Total
Política	0 0:00:00 0,0%	3 0:02:53 27,0%	12 0:26:30 77,4%	3 0:09:42 54,5%	10 0:13:29 40,9%	2 0:03:40 31,3%	4 0:06:28 15,9%	3 0:04:47 26,3%	0 0:00:00 0,0%	37 1:07:29 36,5%
Economía	0 0:00:00 0,0%	0 0:00:00 0,0%	0 0:00:00 0,0%	1 0:00:14 1,3%	1 0:00:10 0,5%	0 0:00:00 0,0%	5 0:18:09 44,5%	1 0:02:14 12,3%	1 0:01:43 19,4%	9 0:22:30 12,2%
Actos delictivos	5 0:06:17 63,9%	4 0:03:52 36,3%	1 0:02:01 5,9%	2 0:04:09 23,3%	0 0:00:00 0,0%	1 0:01:22 11,7%	0 0:00:00 0,0%	3 0:05:38 31,0%	2 0:03:33 40,1%	18 0:26:52 14,5%
Violencia Social	0 0:00:00 0,0%	2 0:01:41 15,8%	0 0:00:00 0,0%	0 0:00:00 0,0%	2 0:01:23 4,2%	1 0:01:20 11,4%	3 0:06:08 15,0%	0 0:00:00 0,0%	1 0:02:16 25,6%	9 0:12:48 6,9%
Racismo y Xenofobia	0 0:00:00 0,0%	0 0:00:00 0,0%	0 0:00:00 0,0%	0 0:00:00 0,0%	0 0:00:00 0,0%	0 0:00:00 0,0%	1 0:01:08 2,8%	0 0:00:00 0,0%	0 0:00:00 0,0%	1 0:01:08 0,6%
Llegadas	2 0:00:19 3,2%	0 0:00:00 0,0%	0 0:00:00 0,0%	1 0:01:54 10,7%	9 0:13:05 39,7%	2 0:03:21 28,6%	1 0:04:19 10,6%	1 0:01:39 9,1%	0 0:00:00 0,0%	16 0:24:37 13,3%
Integración	0 0:00:00 0,0%	0 0:00:00 0,0%	1 0:02:10 6,3%	0 0:00:00 0,0%	3 0:03:49 11,6%	0 0:00:00 0,0%	0 0:00:00 0,0%	0 0:00:00 0,0%	0 0:00:00 0,0%	4 0:05:59 3,2%
Otros Temas	3 0:03:14 32,9%	2 0:02:14 20,9%	2 0:03:32 10,3%	1 0:01:48 10,1%	2 0:01:01 3,1%	1 0:02:00 17,1%	3 0:04:34 11,2%	2 0:03:54 21,4%	1 0:01:19 14,9%	17 0:23:36 12,8%
total unidades y tiempo analizado(1)	10 0:09:50 100%	11 0:10:40 100%	16 0:34:13 100%	8 0:17:47 100%	27 0:32:57 100%	7 0:11:43 100%	17 0:40:46 100%	10 0:18:12 100%	5 0:08:51 100%	111 3:04:59 100%

- 1) Cada cuadrícula muestra el total de unidades informativas en la parte de arriba, en el medio los tiempos en horas, minutos y segundos, y abajo el porcentaje de tiempo.
2) Período del 1 de marzo al 30 de noviembre.

Cuadro 33.21.6.
Temáticas Generales. Mensual
Radio. Ámbito ESTATAL. Año 2008 (2)

RNE										
	Marzo	Abril	Mayo	Junio	Julio	Agosto	Septiembre	Octubre	Noviembre	Total
Política	2 0:03:42 50,9%	3 0:02:58 21,4%	5 0:04:04 38,1%	9 0:22:00 64,9%	9 0:13:19 39,8%	1 0:01:34 7,5%	2 0:01:50 6,0%	1 0:01:23 12,4%	1 0:01:46 14,9%	33 0:52:36 30,3%
Economía	1 0:01:03 14,4%	1 0:01:05 7,8%	1 0:04:12 39,3%	0 0:00:00 0,0%	0 0:00:00 0,0%	0 0:00:00 0,0%	4 0:12:57 42,4%	1 0:01:26 12,9%	0 0:00:00 0,0%	8 0:20:43 11,9%
Actos delictivos	1 0:01:11 16,3%	4 0:04:01 28,9%	1 0:01:10 10,9%	6 0:07:02 20,8%	2 0:02:02 6,1%	2 0:02:40 12,7%	3 0:03:08 10,3%	3 0:02:49 25,3%	3 0:02:15 19,0%	25 0:26:18 15,1%
Violencia Social	0 0:00:00 0,0%	1 0:01:02 7,4%	0 0:00:00 0,0%	0 0:00:00 0,0%	2 0:02:15 6,7%	4 0:05:20 25,4%	2 0:03:33 11,6%	2 0:01:09 10,3%	2 0:02:56 24,8%	13 0:16:15 9,4%
Racismo y Xenofobia	0 0:00:00 0,0%	1 0:01:07 8,0%	0 0:00:00 0,0%	0 0:00:00 0,0%	0 0:00:00 0,0%	2 0:02:24 11,4%	0 0:00:00 0,0%	0 0:00:00 0,0%	0 0:00:00 0,0%	3 0:03:31 2,0%
Llegadas	1 0:00:23 5,3%	1 0:00:21 2,5%	0 0:00:00 0,0%	3 0:03:36 10,6%	8 0:09:42 29,0%	1 0:01:02 4,9%	4 0:06:40 21,8%	0 0:00:00 0,0%	2 0:02:58 25,0%	20 0:24:42 14,2%
Integración	0 0:00:00 0,0%	0 0:00:00 0,0%	1 0:01:15 11,7%	0 0:00:00 0,0%	2 0:02:20 7,0%	0 0:00:00 0,0%	1 0:01:02 3,4%	0 0:00:00 0,0%	0 0:00:00 0,0%	4 0:04:37 2,7%
Otros Temas	1 0:00:57 13,1%	3 0:03:19 23,9%	0 0:00:00 0,0%	1 0:01:15 3,7%	4 0:03:49 11,4%	5 0:07:59 38,0%	1 0:01:24 4,6%	4 0:04:20 39,0%	2 0:01:56 16,3%	21 0:24:59 14,4%
total unidades y tiempo analizado(1)	6 0:07:16 100%	14 0:13:53 100%	8 0:10:41 100%	19 0:33:53 100%	27 0:33:27 100%	15 0:20:59 100%	17 0:30:34 100%	11 0:11:07 100%	10 0:11:51 100%	127 2:53:41 100%

- 1) Cada cuadrícula muestra el total de unidades informativas en la parte de arriba, en el medio los tiempos en horas, minutos y segundos, y abajo el porcentaje de tiempo.
2) Periodo del 1 de marzo al 30 de noviembre.

2.3.4. Prensa

2.3.4.1. Temáticas principales en portada

- En las portadas de los diarios de ámbito estatal las referencias a la política superan el 40%. Solo la edición del *ABC Valencia*, *El Periódico de Catalunya* y *La Vanguardia*, tienen unos porcentajes parecidos.
- *ABC Sevilla*, *Ideal Granada*, *Canarias 7*, *La Provincia Diario de Las Palmas* y *Faro de Vigo*, son los únicos diarios de pago en que las llegadas tienen una presencia igual o superior al 50%.
- En los diarios de prensa gratuita, no encontramos un temática dominante.

Cuadro 34.22.1. Temáticas principales destacadas en portada Prensa de pago. Año 2008									
	Política	Economía	Actos delictivos	Violencia social	Racismo Xenofobia	Llegadas	Integración	Otros	Total
Ediciones estatales									
ABC	7 43,8%	3 18,8%	1 6,3%	0 0,0%	0 0,0%	2 12,5%	1 6,3%	2 12,5%	16 100%
EL MUNDO DEL SIGLO XXI	13 43,3%	2 6,7%	3 10,0%	1 3,3%	0 0,0%	4 13,3%	2 6,7%	5 16,7%	30 100%
EL PAIS	20 46,5%	4 9,3%	3 7,0%	2 4,7%	3 7,0%	4 9,3%	1 2,3%	6 14,0%	43 100%
LA RAZÓN	8 57,1%	3 21,4%	0 0,0%	0 0,0%	0 0,0%	3 21,4%	0 0,0%	0 0,0%	14 100%
Andalucía									
IDEAL GRANADA	0 0,0%	0 0,0%	0 0,0%	0 0,0%	0 0,0%	2 100%	0 0,0%	0 0,0%	2 100%
SUR	0 0,0%	1 100%	0 0,0%	0 0,0%	0 0,0%	0 0,0%	0 0,0%	0 0,0%	1 100%
ABC SEVILLA	0 0,0%	1 50,0%	0 0,0%	0 0,0%	0 0,0%	1 50,0%	0 0,0%	0 0,0%	2 100%
EL MUNDO ANDALUCIA	0 0,0%	1 16,7%	3 50,0%	0 0,0%	0 0,0%	1 16,7%	0 0,0%	1 16,7%	6 100%
EL PAIS ANDALUCIA	4 14,3%	8 28,6%	1 3,6%	1 3,6%	0 0,0%	10 35,7%	1 3,6%	3 10,7%	28 100%
Canarias									
CANARIAS 7	0 0,0%	0 0,0%	0 0,0%	0 0,0%	0 0,0%	1 100%	0 0,0%	0 0,0%	1 100%
LA PROVINCIA DIARIO DE LAS PALMAS	0 0,0%	0 0,0%	0 0,0%	0 0,0%	0 0,0%	2 50,0%	0 0,0%	2 50,0%	4 100%
Catalunya									
AVUI	1 20,0%	2 40,0%	0 0,0%	0 0,0%	0 0,0%	1 20,0%	0 0,0%	1 20,0%	5 100%
EL PERIODICO DE CATALUNYA	3 37,5%	1 12,5%	0 0,0%	0 0,0%	0 0,0%	1 12,5%	2 25,0%	1 12,5%	8 100%
LA VANGUARDIA	4 36,4%	0 0,0%	1 9,1%	0 0,0%	0 0,0%	0 0,0%	2 18,2%	4 36,4%	11 100%
ABC CATALUÑA	1 20,0%	2 40,0%	0 0,0%	0 0,0%	1 20,0%	0 0,0%	0 0,0%	1 20,0%	5 100%
EL MUNDO DE CATALUNYA	0 0,0%	0 0,0%	0 0,0%	0 0,0%	0 0,0%	0 0,0%	1 0,0%	1 0,0%	2 0%
EL PAIS CATALUÑA	0 0,0%	3 27,3%	0 0,0%	0 0,0%	1 9,1%	0 0,0%	1 9,1%	6 54,5%	11 100%
Galicia									
FARO DE VIGO	0 0,0%	0 0,0%	0 0,0%	0 0,0%	0 0,0%	2 66,7%	1 33,3%	0 0,0%	3 100%
LA VOZ DE GALICIA	3 17,6%	2 11,8%	0 0,0%	0 0,0%	0 0,0%	5 29,4%	0 0,0%	7 41,2%	17 100%

	Política	Economía	Actos delictivos	Violencia social	Racismo Xenofobia	Llegadas	Integración	Otros	Total
Madrid									
ABC MADRID	0 0,0%	0 0,0%	0 0,0%	0 0,0%	0 0,0%	0 0,0%	0 0,0%	0 0,0%	0 100%
EL MUNDO de Madrid	1 6,7%	1 6,7%	2 13,3%	4 26,7%	2 13,3%	2 13,3%	1 6,7%	2 13,3%	15 100%
EL PAIS MADRID	4 16,0%	1 4,0%	7 28,0%	2 8,0%	5 20,0%	1 4,0%	0 0,0%	5 20,0%	25 100%
País Vasco									
EL CORREO ESPAÑOL ALAVA	0 0,0%	1 100,0%	0 0,0%	0 0,0%	0 0,0%	0 0,0%	0 0,0%	0 0,0%	1 100%
EL CORREO ESPAÑOL GUIPUZCOA	1 16,7%	3 50,0%	0 0,0%	0 0,0%	0 0,0%	1 16,7%	0 0,0%	1 16,7%	6 100%
EL CORREO ESPAÑOL VIZCAYA	0 0,0%	0 0,0%	0 0,0%	0 0,0%	0 0,0%	0 0,0%	0 0,0%	0 0,0%	0 100%
EL DIARIO VASCO	1 16,7%	2 33,3%	2 33,3%	0 0,0%	0 0,0%	0 0,0%	0 0,0%	1 16,7%	6 100%
Valencia									
LAS PROVINCIAS	1 11,1%	3 33,3%	0 0,0%	0 0,0%	1 11,1%	1 11,1%	2 22,2%	1 11,1%	9 100%
LEVANTE EL MERCANTIL VALENCIANO	2 33,3%	2 33,3%	1 16,7%	0 0,0%	1 16,7%	0 0,0%	0 0,0%	0 0,0%	6 100%
ABC COMUNIDAD VALENCIANA	7 43,8%	4 25,0%	0 0,0%	0 0,0%	0 0,0%	2 12,5%	3 18,8%	0 0,0%	16 100%
EL MUNDO DE VALENCIA	5 25,0%	3 15,0%	1 5,0%	0 0,0%	0 0,0%	5 25,0%	3 15,0%	3 15,0%	20 100%
EL PAIS COMUNIDAD VALENCIANA	6 20,7%	8 27,6%	2 6,9%	0 0,0%	0 0,0%	4 13,8%	4 13,8%	5 17,2%	29 100%
Total	92 26,9%	61 17,8%	27 7,9%	10 2,9%	14 4,1%	55 16,1%	25 7,3%	58 17,0%	342 100%

Cuadro 35.23.2.

Temáticas principales destacadas en portada
Prensa gratuita. Año 2008

	Política	Economía	Actos delictivos	Violencia social	Racismo Xenofobia	Llegadas	Integración	Otros	Total
20 minutos									
20 MINUTOS A CORUÑA	0 0,0%	0 0,0%	0 0,0%	0 0,0%	0 0,0%	0 0,0%	0 0,0%	0 0,0%	0 100%
20 MINUTOS BARCELONA	1 25,0%	1 25,0%	0 0,0%	0 0,0%	0 0,0%	2 50,0%	0 0,0%	0 0,0%	4 100%
20 MINUTOS MADRID	0 0,0%	0 0,0%	0 0,0%	0 0,0%	0 0,0%	1 50,0%	1 50,0%	0 0,0%	2 100%
20 MINUTOS SEVILLA	1 50,0%	0 0,0%	0 0,0%	0 0,0%	1 50,0%	0 0,0%	0 0,0%	0 0,0%	2 100%
20 MINUTOS VALENCIA	10 34,5%	2 6,9%	0 0,0%	1 3,4%	0 0,0%	10 34,5%	3 10,3%	3 10,3%	29 100%
ADN									
ADN BARCELONA	1 100%	0 0,0%	0 0,0%	0 0,0%	0 0,0%	0 0,0%	0 0,0%	0 0,0%	1 100%
ADN MADRID	1 100%	0 0,0%	0 0,0%	0 0,0%	0 0,0%	0 0,0%	0 0,0%	0 0,0%	1 100%
Metro									
METRO DIRECTO A CORUÑA	1 50,0%	0 0,0%	0 0,0%	0 0,0%	0 0,0%	0 0,0%	0 0,0%	1 50,0%	2 100%
METRO DIRECTO BARCELONA	0 0,0%	0 0,0%	0 0,0%	0 0,0%	0 0,0%	0 0,0%	0 0,0%	0 0,0%	0 100%
METRO DIRECTO MADRID	1 16,7%	1 16,7%	0 0,0%	0 0,0%	0 0,0%	1 16,7%	1 16,7%	2 33,3%	6 100%
METRO DIRECTO SEVILLA	0 0,0%	0 0,0%	0 0,0%	0 0,0%	0 0,0%	0 0,0%	0 0,0%	0 0,0%	0 100%
METRO DIRECTO VALENCIA	5 35,7%	2 14,3%	0 0,0%	1 7,1%	1 7,1%	2 14,3%	0 0,0%	3 21,4%	14 100%
Qué!									
QUE! BARCELONA	0 0,0%	0 0,0%	0 0,0%	0 0,0%	0 0,0%	0 0,0%	0 0,0%	0 0,0%	0 100%
QUE! BILBAO	1 11,1%	2 22,2%	0 0,0%	0 0,0%	0 0,0%	3 33,3%	2 22,2%	1 11,1%	9 100%
QUE! CORUÑA	0 0,0%	4 57,1%	0 0,0%	0 0,0%	0 0,0%	0 0,0%	0 0,0%	0 0,0%	7 100%
QUE! MADRID	1 12,5%	5 62,5%	0 0,0%	0 0,0%	0 0,0%	0 0,0%	1 12,5%	1 12,5%	8 100%
QUE! SEVILLA	0 0,0%	0 0,0%	0 0,0%	0 0,0%	0 0,0%	0 0,0%	0 0,0%	0 0,0%	0 100%
QUE! VALENCIA	5 20,8%	4 16,7%	0 0,0%	2 8,3%	2 8,3%	10 41,7%	0 0,0%	1 4,2%	24 100%
Total	28 25,7%	21 19,3%	0 0,0%	4 3,7%	4 3,7%	32 29,4%	8 7,3%	12 11,0%	109 100%

2.3.4.2. Temáticas principales destacadas en portada por meses

- *El País* y *El Mundo del Siglo XXI* son los diarios de pago, en que la temática sobre política tiene mayor presencia.
- *El País* y *El Mundo del Siglo XXI*, en sus ediciones estatales y de Madrid, son los únicos diarios que en algún mes, la Violencia Social es temática de portada.
- En la prensa gratuita, las unidades informativas sobre Actos Delictivos, nunca aparecen en portada.

Cuadro 36.24.1.

Temáticas principales destacadas en Portada.

Prensa de pago. Mensual. Año 2008 (1)

Política	Marzo	Abril	Mayo	Junio	Julio	Agosto	Septiembre	Octubre	Noviembre	Total
Ediciones estatales										
ABC	0 0,0%	0 0,0%	2 8,3%	1 4,8%	3 18,8%	0 0,0%	1 6,3%	0 0,0%	0 0,0%	7 7,6%
EL MUNDO DEL SIGLO XXI	0 0,0%	1 16,7%	4 16,7%	2 9,5%	1 6,3%	0 0,0%	4 25,0%	1 100%	0 0,0%	13 14,1%
EL PAIS	0 0,0%	1 16,7%	6 25,0%	8 38,1%	1 6,3%	1 33,3%	3 18,8%	0 0,0%	0 0,0%	20 21,7%
LA RAZÓN	0 0,0%	0 0,0%	3 12,5%	2 9,5%	2 12,5%	1 33,3%	0 0,0%	0 0,0%	0 0,0%	8 8,7%
Andalucía										
IDEAL GRANADA	0 0,0%	0 0,0%	0 0,0%	0 0,0%	0 0,0%	0 0,0%	0 0,0%	0 0,0%	0 0,0%	0 0,0%
SUR	0 0,0%	0 0,0%	0 0,0%	0 0,0%	0 0,0%	0 0,0%	0 0,0%	0 0,0%	0 0,0%	0 0,0%
ABC SEVILLA	0 0,0%	0 0,0%	0 0,0%	0 0,0%	0 0,0%	0 0,0%	0 0,0%	0 0,0%	0 0,0%	0 0,0%
EL MUNDO ANDALUCIA	0 0,0%	0 0,0%	0 0,0%	0 0,0%	0 0,0%	0 0,0%	0 0,0%	0 0,0%	0 0,0%	0 0,0%
EL PAIS ANDALUCIA	0 0,0%	0 0,0%	2 8,3%	1 4,8%	1 6,3%	0 0,0%	0 0,0%	0 0,0%	0 0,0%	4 4,3%
Canarias										
CANARIAS 7	0 0,0%	0 0,0%	0 0,0%	0 0,0%	0 0,0%	0 0,0%	0 0,0%	0 0,0%	0 0,0%	0 0,0%
LA PROVINCIA DIARIO DE LAS PALMAS	0 0,0%	0 0,0%	0 0,0%	0 0,0%	0 0,0%	0 0,0%	0 0,0%	0 0,0%	0 0,0%	0 0,0%
Catalunya										
AVUI	0 0,0%	0 0,0%	0 0,0%	0 0,0%	0 0,0%	0 0,0%	1 6,3%	0 0,0%	0 0,0%	1 1,1%
EL PERIODICO DE CATALUNYA	0 0,0%	0 0,0%	1 4,2%	1 4,8%	0 0,0%	0 0,0%	1 6,3%	0 0,0%	0 0,0%	3 3,3%
LA VANGUARDIA	0 0,0%	0 0,0%	1 4,2%	0 0,0%	1 6,3%	0 0,0%	2 12,5%	0 0,0%	0 0,0%	4 4,3%
ABC CATALUÑA	0 0,0%	0 0,0%	0 0,0%	0 0,0%	1 6,3%	0 0,0%	0 0,0%	0 0,0%	0 0,0%	1 1,1%
EL MUNDO DE CATALUNYA	0 0,0%	0 0,0%	0 0,0%	0 0,0%	0 0,0%	0 0,0%	0 0,0%	0 0,0%	0 0,0%	0 0,0%
EL PAIS CATALUÑA	0 0,0%	0 0,0%	0 0,0%	0 0,0%	0 0,0%	0 0,0%	0 0,0%	0 0,0%	0 0,0%	0 0,0%
Galicia										
FARO DE VIGO	0 0,0%	0 0,0%	0 0,0%	0 0,0%	0 0,0%	0 0,0%	0 0,0%	0 0,0%	0 0,0%	0 0,0%
LA VOZ DE GALICIA	0 0,0%	0 0,0%	0 0,0%	2 9,5%	0 0,0%	0 0,0%	1 6,3%	0 0,0%	0 0,0%	3 3,3%

Política	Marzo	Abril	Mayo	Junio	Julio	Agosto	Septiembre	Octubre	Noviembre	Total
Madrid										
ABC MADRID	0 0,0%	0 0,0%	0 0,0%	0 0,0%	0 0,0%	0 0,0%	0 0,0%	0 0,0%	0 0,0%	0 0,0%
EL MUNDO de Madrid	1 50,0%	0 0,0%	0 0,0%	0 0,0%	0 0,0%	0 0,0%	0 0,0%	0 0,0%	0 0,0%	1 1,1%
EL PAIS MADRID	1 50,0%	0 0,0%	0 0,0%	1 4,8%	1 6,3%	0 0,0%	0 0,0%	0 0,0%	1 33,3%	4 4,3%
País Vasco										
EL CORREO ESPAÑOL ALAVA	0 0,0%	0 0,0%	0 0,0%	0 0,0%	0 0,0%	0 0,0%	0 0,0%	0 0,0%	0 0,0%	0 0,0%
EL CORREO ESPAÑOL GUIPUZCOA	0 0,0%	0 0,0%	0 0,0%	0 0,0%	0 0,0%	0 0,0%	0 0,0%	0 0,0%	0 0,0%	0 0,0%
EL CORREO ESPAÑOL VIZCAYA	0 0,0%	0 0,0%	0 0,0%	0 0,0%	1 6,3%	0 0,0%	0 0,0%	0 0,0%	0 0,0%	1 1,1%
EL DIARIO VASCO	0 0,0%	0 0,0%	0 0,0%	1 4,8%	0 0,0%	0 0,0%	0 0,0%	0 0,0%	0 0,0%	1 1,1%
Valencia										
LAS PROVINCIAS	0 0,0%	0 0,0%	1 4,2%	0 0,0%	0 0,0%	0 0,0%	0 0,0%	0 0,0%	0 0,0%	1 1,1%
LEVANTE EL MERCANTIL VALENCIANO	0 0,0%	0 0,0%	1 4,2%	0 0,0%	0 0,0%	0 0,0%	1 6,3%	0 0,0%	0 0,0%	2 2,2%
ABC COMUNIDAD VALENCIANA	0 0,0%	1 16,7%	1 4,2%	0 0,0%	3 18,8%	1 33,3%	0 0,0%	0 0,0%	1 33,3%	7 7,6%
EL MUNDO DE VALENCIA	0 0,0%	1 16,7%	2 8,3%	0 0,0%	0 0,0%	0 0,0%	1 6,3%	0 0,0%	1 33,3%	5 5,4%
EL PAIS COMUNIDAD VALENCIANA	0 0,0%	2 33,3%	0 0,0%	2 9,5%	1 6,3%	0 0,0%	1 6,3%	0 0,0%	0 0,0%	6 6,5%
Total	2 100%	6 100%	24 100%	21 100%	16 100%	3 100%	16 100%	1 100%	3 100%	92 100%

1) Periodo del 1 de marzo al 30 de noviembre.

Cuadro 37.25.2.

Temáticas principales destacadas en Portada.

Prensa de pago. Mensual. Año 2008 (1)

Economía	Marzo	Abril	Mayo	Junio	Julio	Agosto	Septiembre	Octubre	Noviembre	Total
Ediciones estatales										
ABC	0 0,0%	1 16,7%	1 11,1%	0 0,0%	1 11,1%	0 0,0%	0 0,0%	0 0,0%	0 0,0%	3 4,9%
EL MUNDO DEL SIGLO XXI	0 0,0%	0 0,0%	0 0,0%	0 0,0%	0 0,0%	1 11,1%	0 0,0%	1 33,3%	0 0,0%	2 3,3%
EL PAIS	1 12,5%	1 16,7%	0 0,0%	0 0,0%	1 11,1%	0 0,0%	1 11,1%	0 0,0%	0 0,0%	4 6,6%
LA RAZÓN	0 0,0%	0 0,0%	2 22,2%	1 33,3%	0 0,0%	0 0,0%	0 0,0%	0 0,0%	0 0,0%	3 4,9%
Andalucía										
IDEAL GRANADA	0 0,0%	0 0,0%	0 0,0%	0 0,0%	0 0,0%	0 0,0%	0 0,0%	0 0,0%	0 0,0%	0 0,0%
SUR	0 0,0%	0 0,0%	0 0,0%	0 0,0%	0 0,0%	0 0,0%	1 11,1%	0 0,0%	0 0,0%	1 1,6%
ABC SEVILLA	0 0,0%	0 0,0%	0 0,0%	0 0,0%	0 0,0%	0 0,0%	1 11,1%	0 0,0%	0 0,0%	1 1,6%
EL MUNDO ANDALUCIA	0 0,0%	0 0,0%	0 0,0%	0 0,0%	0 0,0%	1 11,1%	0 0,0%	0 0,0%	0 0,0%	1 1,6%
EL PAIS ANDALUCIA	3 37,5%	0 0,0%	1 11,1%	0 0,0%	2 22,2%	1 11,1%	0 0,0%	0 0,0%	1 20,0%	8 13,1%
Canarias										
CANARIAS 7	0 0,0%	0 0,0%	0 0,0%	0 0,0%	0 0,0%	0 0,0%	0 0,0%	0 0,0%	0 0,0%	0 0,0%
LA PROVINCIA DIARIO DE LAS PALMAS	0 0,0%	0 0,0%	0 0,0%	0 0,0%	0 0,0%	0 0,0%	0 0,0%	0 0,0%	0 0,0%	0 0,0%
Catalunya										
AVUI	0 0,0%	0 0,0%	0 0,0%	0 0,0%	0 0,0%	0 0,0%	2 22,2%	0 0,0%	0 0,0%	2 3,3%
EL PERIODICO DE CATALUNYA	0 0,0%	0 0,0%	0 0,0%	0 0,0%	1 11,1%	0 0,0%	0 0,0%	0 0,0%	0 0,0%	1 1,6%
LA VANGUARDIA	0 0,0%	0 0,0%	0 0,0%	0 0,0%	0 0,0%	0 0,0%	0 0,0%	0 0,0%	0 0,0%	0 0,0%
ABC CATALUÑA	0 0,0%	0 0,0%	1 11,1%	0 0,0%	1 11,1%	0 0,0%	0 0,0%	0 0,0%	0 0,0%	2 3,3%
EL MUNDO DE CATALUNYA	0 0,0%	0 0,0%	0 0,0%	0 0,0%	0 0,0%	0 0,0%	0 0,0%	0 0,0%	0 0,0%	0 0,0%
EL PAIS CATALUÑA	0 0,0%	0 0,0%	0 0,0%	0 0,0%	1 11,1%	0 0,0%	1 11,1%	1 33,3%	0 0,0%	3 4,9%
Galicia										
FARO DE VIGO	0 0,0%	0 0,0%	0 0,0%	0 0,0%	0 0,0%	0 0,0%	0 0,0%	0 0,0%	0 0,0%	0 0,0%
LA VOZ DE GALICIA	0 0,0%	0 0,0%	0 0,0%	1 33,3%	1 11,1%	0 0,0%	0 0,0%	0 0,0%	0 0,0%	2 3,3%

Economía	Marzo	Abril	Mayo	Junio	Julio	Agosto	Septiembre	Octubre	Noviembre	Total
Madrid										
ABC MADRID	0 0,0%	0 0,0%	0 0,0%	0 0,0%	0 0,0%	0 0,0%	0 0,0%	0 0,0%	0 0,0%	0 0,0%
EL MUNDO de Madrid	0 0,0%	1 16,7%	0 0,0%	0 0,0%	0 0,0%	0 0,0%	0 0,0%	0 0,0%	0 0,0%	1 1,6%
EL PAIS MADRID	1 12,5%	0 0,0%	0 0,0%	0 0,0%	0 0,0%	0 0,0%	0 0,0%	0 0,0%	0 0,0%	1 1,6%
País Vasco										
EL CORREO ESPAÑOL ALAVA	0 0,0%	0 0,0%	0 0,0%	0 0,0%	0 0,0%	1 11,1%	0 0,0%	0 0,0%	0 0,0%	1 1,6%
EL CORREO ESPAÑOL GUIPUZCOA	0 0,0%	0 0,0%	0 0,0%	0 0,0%	0 0,0%	0 0,0%	0 0,0%	0 0,0%	0 0,0%	0 0,0%
EL CORREO ESPAÑOL VIZCAYA	1 12,5%	0 0,0%	0 0,0%	1 33,3%	0 0,0%	0 0,0%	0 0,0%	0 0,0%	1 20,0%	3 4,9%
EL DIARIO VASCO	1 12,5%	0 0,0%	0 0,0%	0 0,0%	0 0,0%	1 11,1%	0 0,0%	0 0,0%	0 0,0%	2 3,3%
Valencia										
LAS PROVINCIAS	0 0,0%	0 0,0%	1 11,1%	0 0,0%	1 11,1%	0 0,0%	0 0,0%	0 0,0%	1 20,0%	3 4,9%
LEVANTE EL MERCANTIL VALENCIANO	0 0,0%	0 0,0%	1 11,1%	0 0,0%	0 0,0%	0 0,0%	1 11,1%	0 0,0%	0 0,0%	2 3,3%
ABC COMUNIDAD VALENCIANA	0 0,0%	2 33,3%	0 0,0%	0 0,0%	0 0,0%	1 11,1%	1 11,1%	0 0,0%	0 0,0%	4 6,6%
EL MUNDO DE VALENCIA	0 0,0%	0 0,0%	2 22,2%	0 0,0%	0 0,0%	0 0,0%	0 0,0%	0 0,0%	1 20,0%	3 4,9%
EL PAIS COMUNIDAD VALENCIANA	1 12,5%	1 16,7%	0 0,0%	0 0,0%	0 0,0%	3 33,3%	1 11,1%	1 33,3%	1 20,0%	8 13,1%
Total	8 100%	6 100%	9 100%	3 100%	9 100%	9 100%	9 100%	3 100%	5 100%	61 100%

Cuadro 38.26.3.

Temáticas principales destacadas en Portada.

Prensa de pago. Mensual. Año 2008 (1)

Actos delictivos	Marzo	Abril	Mayo	Junio	Julio	Agosto	Septiembre	Octubre	Noviembre	Total
Ediciones estatales										
ABC	0 0,0%	0 0,0%	1 50,0%	0 0,0%	0 0,0%	0 0,0%	0 0,0%	0 0,0%	0 0,0%	1 3,7%
EL MUNDO DEL SIGLO XXI	0 0,0%	0 0,0%	0 0,0%	1 100%	0 0,0%	0 0,0%	2 33,3%	0 0,0%	0 0,0%	3 11,1%
EL PAIS	0 0,0%	1 33,3%	0 0,0%	0 0,0%	0 0,0%	0 0,0%	0 0,0%	1 33,3%	1 50,0%	3 11,1%
LA RAZÓN	0 0,0%	0 0,0%	0 0,0%	0 0,0%	0 0,0%	0 0,0%	0 0,0%	0 0,0%	0 0,0%	0 0,0%
Andalucía										
IDEAL GRANADA	0 0,0%	0 0,0%	0 0,0%	0 0,0%	0 0,0%	0 0,0%	0 0,0%	0 0,0%	0 0,0%	0 0,0%
SUR	0 0,0%	0 0,0%	0 0,0%	0 0,0%	0 0,0%	0 0,0%	0 0,0%	0 0,0%	0 0,0%	0 0,0%
ABC SEVILLA	0 0,0%	0 0,0%	0 0,0%	0 0,0%	0 0,0%	0 0,0%	0 0,0%	0 0,0%	0 0,0%	0 0,0%
EL MUNDO ANDALUCIA	0 0,0%	0 0,0%	1 50,0%	0 0,0%	0 0,0%	0 0,0%	1 16,7%	1 33,3%	0 0,0%	3 11,1%
EL PAIS ANDALUCIA	0 0,0%	0 0,0%	0 0,0%	0 0,0%	1 100%	0 0,0%	0 0,0%	0 0,0%	0 0,0%	1 3,7%
Canarias										
CANARIAS 7	0 0,0%	0 0,0%	0 0,0%	0 0,0%	0 0,0%	0 0,0%	0 0,0%	0 0,0%	0 0,0%	0 0,0%
LA PROVINCIA DIARIO DE LAS PALMAS	0 0,0%	0 0,0%	0 0,0%	0 0,0%	0 0,0%	0 0,0%	0 0,0%	0 0,0%	0 0,0%	0 0,0%
Cataluña										
AVUI	0 0,0%	0 0,0%	0 0,0%	0 0,0%	0 0,0%	0 0,0%	0 0,0%	0 0,0%	0 0,0%	0 0,0%
EL PERIODICO DE CATALUNYA	0 0,0%	0 0,0%	0 0,0%	0 0,0%	0 0,0%	0 0,0%	0 0,0%	0 0,0%	0 0,0%	0 0,0%
LA VANGUARDIA	0 0,0%	0 0,0%	0 0,0%	0 0,0%	0 0,0%	1 20,0%	0 0,0%	0 0,0%	0 0,0%	1 3,7%
ABC CATALUÑA	0 0,0%	0 0,0%	0 0,0%	0 0,0%	0 0,0%	0 0,0%	0 0,0%	0 0,0%	0 0,0%	0 0,0%
EL MUNDO DE CATALUNYA	0 0,0%	0 0,0%	0 0,0%	0 0,0%	0 0,0%	0 0,0%	0 0,0%	0 0,0%	0 0,0%	0 0,0%
EL PAIS CATALUÑA	0 0,0%	0 0,0%	0 0,0%	0 0,0%	0 0,0%	0 0,0%	0 0,0%	0 0,0%	0 0,0%	0 0,0%
Galicia										
FARO DE VIGO	0 0,0%	0 0,0%	0 0,0%	0 0,0%	0 0,0%	0 0,0%	0 0,0%	0 0,0%	0 0,0%	0 0,0%
LA VOZ DE GALICIA	0 0,0%	0 0,0%	0 0,0%	0 0,0%	0 0,0%	0 0,0%	0 0,0%	0 0,0%	0 0,0%	0 0,0%

Actos delictivos	Marzo	Abril	Mayo	Junio	Julio	Agosto	Septiembre	Octubre	Noviembre	Total
Madrid										
ABC MADRID	0 0,0%	0 0,0%	0 0,0%	0 0,0%	0 0,0%	0 0,0%	0 0,0%	0 0,0%	0 0,0%	0 0,0%
EL MUNDO de Madrid	0 0,0%	0 0,0%	0 0,0%	0 0,0%	0 0,0%	2 40,0%	0 0,0%	0 0,0%	0 0,0%	2 7,4%
EL PAIS MADRID	2 50,0%	1 33,3%	0 0,0%	0 0,0%	0 0,0%	2 40,0%	1 16,7%	0 0,0%	1 50,0%	7 25,9%
País Vasco										
EL CORREO ESPAÑOL ALAVA	0 0,0%	0 0,0%	0 0,0%	0 0,0%	0 0,0%	0 0,0%	0 0,0%	0 0,0%	0 0,0%	0 0,0%
EL CORREO ESPAÑOL GUIPUZCOA	0 0,0%	0 0,0%	0 0,0%	0 0,0%	0 0,0%	0 0,0%	0 0,0%	0 0,0%	0 0,0%	0 0,0%
EL CORREO ESPAÑOL VIZCAYA	0 0,0%	0 0,0%	0 0,0%	0 0,0%	0 0,0%	0 0,0%	0 0,0%	0 0,0%	0 0,0%	0 0,0%
EL DIARIO VASCO	0 0,0%	1 33,3%	0 0,0%	0 0,0%	0 0,0%	0 0,0%	1 16,7%	0 0,0%	0 0,0%	2 7,4%
Valencia										
LAS PROVINCIAS	0 0,0%	0 0,0%	0 0,0%	0 0,0%	0 0,0%	0 0,0%	0 0,0%	0 0,0%	0 0,0%	0 0,0%
LEVANTE EL MERCANTIL VALENCIANO	0 0,0%	0 0,0%	0 0,0%	0 0,0%	0 0,0%	0 0,0%	1 16,7%	0 0,0%	0 0,0%	1 3,7%
ABC COMUNIDAD VALENCIANA	0 0,0%	0 0,0%	0 0,0%	0 0,0%	0 0,0%	0 0,0%	0 0,0%	0 0,0%	0 0,0%	0 0,0%
EL MUNDO DE VALENCIA	1 25,0%	0 0,0%	0 0,0%	0 0,0%	0 0,0%	0 0,0%	0 0,0%	0 0,0%	0 0,0%	1 3,7%
EL PAIS COMUNIDAD VALENCIANA	1 25,0%	0 0,0%	0 0,0%	0 0,0%	0 0,0%	0 0,0%	0 0,0%	1 33,3%	0 0,0%	2 7,4%
Total	4 100%	3 100%	2 100%	1 100%	1 100%	5 100%	6 100%	3 100%	2 100%	27 100%

1) Periodo del 1 de marzo al 30 de noviembre.

Cuadro 39.27.4.

Temáticas principales destacadas en Portada.

Prensa de pago. Mensual. Año 2008 (1)

Violencia social	Marzo	Abril	Mayo	Junio	Julio	Agosto	Septiembre	Octubre	Noviembre	Total
Ediciones estatales										
ABC	0 0,0%	0 0,0%	0 0,0%	0 0,0%	0 0,0%	0 0,0%	0 0,0%	0 0,0%	0 0,0%	0 0,0%
EL MUNDO DEL SIGLO XXI	0 0,0%	0 0,0%	0 0,0%	0 0,0%	0 0,0%	0 0,0%	1 33,3%	0 0,0%	0 0,0%	1 10,0%
EL PAIS	0 0,0%	0 0,0%	0 0,0%	1 100%	0 0,0%	0 0,0%	1 33,3%	0 0,0%	0 0,0%	2 20,0%
LA RAZÓN	0 0,0%	0 0,0%	0 0,0%	0 0,0%	0 0,0%	0 0,0%	0 0,0%	0 0,0%	0 0,0%	0 0,0%
Andalucía										
IDEAL GRANADA	0 0,0%	0 0,0%	0 0,0%	0 0,0%	0 0,0%	0 0,0%	0 0,0%	0 0,0%	0 0,0%	0 0,0%
SUR	0 0,0%	0 0,0%	0 0,0%	0 0,0%	0 0,0%	0 0,0%	0 0,0%	0 0,0%	0 0,0%	0 0,0%
ABC SEVILLA	0 0,0%	0 0,0%	0 0,0%	0 0,0%	0 0,0%	0 0,0%	0 0,0%	0 0,0%	0 0,0%	0 0,0%
EL MUNDO ANDALUCIA	0 0,0%	0 0,0%	0 0,0%	0 0,0%	0 0,0%	0 0,0%	0 0,0%	0 0,0%	0 0,0%	0 0,0%
EL PAIS ANDALUCIA	0 0,0%	0 0,0%	0 0,0%	0 0,0%	0 0,0%	0 0,0%	0 0,0%	0 0,0%	0 0,0%	0 0,0%
Canarias										
CANARIAS 7	0 0,0%	0 0,0%	0 0,0%	0 0,0%	0 0,0%	0 0,0%	0 0,0%	0 0,0%	0 0,0%	0 0,0%
LA PROVINCIA DIARIO DE LAS PALMAS	0 0,0%	0 0,0%	0 0,0%	0 0,0%	0 0,0%	0 0,0%	0 0,0%	0 0,0%	0 0,0%	0 0,0%
Catalunya										
AVUI	0 0,0%	0 0,0%	0 0,0%	0 0,0%	0 0,0%	0 0,0%	0 0,0%	0 0,0%	0 0,0%	0 0,0%
EL PERIODICO DE CATALUNYA	0 0,0%	0 0,0%	0 0,0%	0 0,0%	0 0,0%	0 0,0%	0 0,0%	0 0,0%	0 0,0%	0 0,0%
LA VANGUARDIA	0 0,0%	0 0,0%	0 0,0%	0 0,0%	0 0,0%	0 0,0%	0 0,0%	0 0,0%	0 0,0%	0 0,0%
ABC CATALUÑA	0 0,0%	0 0,0%	0 0,0%	0 0,0%	0 0,0%	0 0,0%	0 0,0%	0 0,0%	0 0,0%	0 0,0%
EL MUNDO DE CATALUNYA	0 0,0%	0 0,0%	0 0,0%	0 0,0%	0 0,0%	0 0,0%	0 0,0%	0 0,0%	0 0,0%	0 0,0%
EL PAIS CATALUÑA	0 0,0%	0 0,0%	0 0,0%	0 0,0%	0 0,0%	0 0,0%	0 0,0%	0 0,0%	0 0,0%	0 0,0%
Galicia										
FARO DE VIGO	0 0,0%	0 0,0%	0 0,0%	0 0,0%	0 0,0%	0 0,0%	0 0,0%	0 0,0%	0 0,0%	0 0,0%
LA VOZ DE GALICIA	0 0,0%	0 0,0%	0 0,0%	0 0,0%	0 0,0%	0 0,0%	0 0,0%	0 0,0%	0 0,0%	0 0,0%

Violencia social	Marzo	Abril	Mayo	Junio	Julio	Agosto	Septiembre	Octubre	Noviembre	Total
Madrid										
ABC MADRID	0 0,0%	0 0,0%	0 0,0%	0 0,0%	0 0,0%	0 0,0%	0 0,0%	0 0,0%	0 0,0%	0 0,0%
EL MUNDO de Madrid	1 50,0%	0 0,0%	0 0,0%	0 0,0%	0 0,0%	3 75,0%	0 0,0%	0 0,0%	0 0,0%	4 40,0%
EL PAIS MADRID	1 50,0%	0 0,0%	0 0,0%	0 0,0%	0 0,0%	1 25,0%	0 0,0%	0 0,0%	0 0,0%	2 20,0%
País Vasco										
EL CORREO ESPAÑOL ALAVA	0 0,0%	0 0,0%	0 0,0%	0 0,0%	0 0,0%	0 0,0%	0 0,0%	0 0,0%	0 0,0%	0 0,0%
EL CORREO ESPAÑOL GUIPUZCOA	0 0,0%	0 0,0%	0 0,0%	0 0,0%	0 0,0%	0 0,0%	0 0,0%	0 0,0%	0 0,0%	0 0,0%
EL CORREO ESPAÑOL VIZCAYA	0 0,0%	0 0,0%	0 0,0%	0 0,0%	0 0,0%	0 0,0%	0 0,0%	0 0,0%	0 0,0%	0 0,0%
EL DIARIO VASCO	0 0,0%	0 0,0%	0 0,0%	0 0,0%	0 0,0%	0 0,0%	0 0,0%	0 0,0%	0 0,0%	0 0,0%
Valencia										
LAS PROVINCIAS	0 0,0%	0 0,0%	0 0,0%	0 0,0%	0 0,0%	0 0,0%	0 0,0%	0 0,0%	0 0,0%	0 0,0%
LEVANTE EL MERCANTIL VALENCIANO	0 0,0%	0 0,0%	0 0,0%	0 0,0%	0 0,0%	0 0,0%	0 0,0%	0 0,0%	0 0,0%	0 0,0%
ABC COMUNIDAD VALENCIANA	0 0,0%	0 0,0%	0 0,0%	0 0,0%	0 0,0%	0 0,0%	0 0,0%	0 0,0%	0 0,0%	0 0,0%
EL MUNDO DE VALENCIA	0 0,0%	0 0,0%	0 0,0%	0 0,0%	0 0,0%	0 0,0%	0 0,0%	0 0,0%	0 0,0%	0 0,0%
EL PAIS COMUNIDAD VALENCIANA	0 0,0%	0 0,0%	0 0,0%	0 0,0%	0 0,0%	0 0,0%	0 0,0%	0 0,0%	0 0,0%	0 0,0%
Total	2 100%	0 100%	0 100%	1 100%	0 100%	4 100%	3 100%	0 100%	0 100%	10 100%

1) Periodo del 1 de marzo al 30 de noviembre.

Cuadro 40.28.5.

Temáticas principales destacadas en Portada.

Prensa de pago. Mensual. Año 2008 (1)

racismo y xenofobia	Marzo	Abril	Mayo	Junio	Julio	Agosto	Septiembre	Octubre	Noviembre	Total
Ediciones estatales										
ABC	0 0,0%	0 0,0%	0 0,0%	0 0,0%	0 0,0%	0 0,0%	0 0,0%	0 0,0%	0 0,0%	0 0,0%
EL MUNDO DEL SIGLO XXI	0 0,0%	0 0,0%	0 0,0%	0 0,0%	0 0,0%	0 0,0%	0 0,0%	0 0,0%	0 0,0%	0 0,0%
EL PAIS	0 0,0%	1 33,3%	1 100%	1 33,3%	0 0,0%	0 0,0%	0 0,0%	0 0,0%	0 0,0%	3 21,4%
LA RAZÓN	0 0,0%	0 0,0%	0 0,0%	0 0,0%	0 0,0%	0 0,0%	0 0,0%	0 0,0%	0 0,0%	0 0,0%
Andalucía										
IDEAL GRANADA	0 0,0%	0 0,0%	0 0,0%	0 0,0%	0 0,0%	0 0,0%	0 0,0%	0 0,0%	0 0,0%	0 0,0%
SUR	0 0,0%	0 0,0%	0 0,0%	0 0,0%	0 0,0%	0 0,0%	0 0,0%	0 0,0%	0 0,0%	0 0,0%
ABC SEVILLA	0 0,0%	0 0,0%	0 0,0%	0 0,0%	0 0,0%	0 0,0%	0 0,0%	0 0,0%	0 0,0%	0 0,0%
EL MUNDO ANDALUCIA	0 0,0%	0 0,0%	0 0,0%	0 0,0%	0 0,0%	0 0,0%	0 0,0%	0 0,0%	0 0,0%	0 0,0%
EL PAIS ANDALUCIA	0 0,0%	0 0,0%	0 0,0%	0 0,0%	0 0,0%	0 0,0%	0 0,0%	0 0,0%	0 0,0%	0 0,0%
Canarias										
CANARIAS 7	0 0,0%	0 0,0%	0 0,0%	0 0,0%	0 0,0%	0 0,0%	0 0,0%	0 0,0%	0 0,0%	0 0,0%
LA PROVINCIA DIARIO DE LAS PALMAS	0 0,0%	0 0,0%	0 0,0%	0 0,0%	0 0,0%	0 0,0%	0 0,0%	0 0,0%	0 0,0%	0 0,0%
Catalunya										
AVUI	0 0,0%	0 0,0%	0 0,0%	0 0,0%	0 0,0%	0 0,0%	0 0,0%	0 0,0%	0 0,0%	0 0,0%
EL PERIODICO DE CATALUNYA	0 0,0%	0 0,0%	0 0,0%	0 0,0%	0 0,0%	0 0,0%	0 0,0%	0 0,0%	0 0,0%	0 0,0%
LA VANGUARDIA	0 0,0%	0 0,0%	0 0,0%	0 0,0%	0 0,0%	0 0,0%	0 0,0%	0 0,0%	0 0,0%	0 0,0%
ABC CATALUÑA	0 0,0%	0 0,0%	0 0,0%	0 0,0%	0 0,0%	1 33,3%	0 0,0%	0 0,0%	0 0,0%	1 7,1%
EL MUNDO DE CATALUNYA	0 0,0%	0 0,0%	0 0,0%	0 0,0%	0 0,0%	0 0,0%	0 0,0%	0 0,0%	0 0,0%	0 0,0%
EL PAIS CATALUÑA	0 0,0%	0 0,0%	0 0,0%	0 0,0%	0 0,0%	0 0,0%	1 50,0%	0 0,0%	0 0,0%	1 7,1%
Galicia										
FARO DE VIGO	0 0,0%	0 0,0%	0 0,0%	0 0,0%	0 0,0%	0 0,0%	0 0,0%	0 0,0%	0 0,0%	0 0,0%
LA VOZ DE GALICIA	0 0,0%	0 0,0%	0 0,0%	0 0,0%	0 0,0%	0 0,0%	0 0,0%	0 0,0%	0 0,0%	0 0,0%

racismo y xenofobia	Marzo	Abril	Mayo	Junio	Julio	Agosto	Septiembre	Octubre	Noviembre	Total
Madrid										
ABC MADRID	0 0,0%	0 0,0%	0 0,0%	0 0,0%	0 0,0%	0 0,0%	0 0,0%	0 0,0%	0 0,0%	0 0,0%
EL MUNDO de Madrid	0 0,0%	0 0,0%	0 0,0%	0 0,0%	0 0,0%	1 33,3%	0 0,0%	0 0,0%	1 100,0%	2 14,3%
EL PAIS MADRID	0 0,0%	0 0,0%	0 0,0%	0 0,0%	0 0,0%	1 33,3%	1 50,0%	0 0,0%	0 0,0%	5 35,7%
País Vasco										
EL CORREO ESPAÑOL ALAVA	0 0,0%	0 0,0%	0 0,0%	0 0,0%	0 0,0%	0 0,0%	0 0,0%	0 0,0%	0 0,0%	0 0,0%
EL CORREO ESPAÑOL GUIPUZCOA	0 0,0%	0 0,0%	0 0,0%	0 0,0%	0 0,0%	0 0,0%	0 0,0%	0 0,0%	0 0,0%	0 0,0%
EL CORREO ESPAÑOL VIZCAYA	0 0,0%	0 0,0%	0 0,0%	0 0,0%	0 0,0%	0 0,0%	0 0,0%	0 0,0%	0 0,0%	0 0,0%
EL DIARIO VASCO	0 0,0%	0 0,0%	0 0,0%	0 0,0%	0 0,0%	0 0,0%	0 0,0%	0 0,0%	0 0,0%	0 0,0%
Valencia										
LAS PROVINCIAS	0 0,0%	0 0,0%	0 0,0%	1 33,3%	0 0,0%	0 0,0%	0 0,0%	0 0,0%	0 0,0%	1 7,1%
LEVANTE EL MERCANTIL VALENCIANO	0 0,0%	0 0,0%	0 0,0%	1 33,3%	0 0,0%	0 0,0%	0 0,0%	0 0,0%	0 0,0%	1 7,1%
ABC COMUNIDAD VALENCIANA	0 0,0%	0 0,0%	0 0,0%	0 0,0%	0 0,0%	0 0,0%	0 0,0%	0 0,0%	0 0,0%	0 0,0%
EL MUNDO DE VALENCIA	0 0,0%	0 0,0%	0 0,0%	0 0,0%	0 0,0%	0 0,0%	0 0,0%	0 0,0%	0 0,0%	0 0,0%
EL PAIS COMUNIDAD VALENCIANA	0 0,0%	0 0,0%	0 0,0%	0 0,0%	0 0,0%	0 0,0%	0 0,0%	0 0,0%	0 0,0%	0 0,0%
Total	1 100%	3 100%	1 100%	3 100%	0 100%	3 100%	2 100%	0 100%	1 100%	14 100%

1) Periodo del 1 de marzo al 30 de noviembre.

Cuadro 41.29.6.

Temáticas principales destacadas en Portada.

Prensa de pago. Mensual. Año 2008 (1)

Llegadas	Marzo	Abril	Mayo	Junio	Julio	Agosto	Septiembre	Octubre	Noviembre	Total
Ediciones estatales										
ABC	0 0,0%	0 0,0%	0 0,0%	0 0,0%	2 14,3%	0 0,0%	0 0,0%	0 0,0%	0 0,0%	2 3,6%
EL MUNDO DEL SIGLO XXI	2 28,6%	0 0,0%	0 0,0%	0 0,0%	1 7,1%	0 0,0%	0 0,0%	1 33,3%	0 0,0%	4 7,3%
EL PAIS	0 0,0%	0 0,0%	1 50,0%	1 16,7%	1 7,1%	0 0,0%	1 11,1%	0 0,0%	0 0,0%	4 7,3%
LA RAZÓN	0 0,0%	0 0,0%	0 0,0%	0 0,0%	2 14,3%	0 0,0%	0 0,0%	0 0,0%	1 20,0%	3 5,5%
Andalucía										
IDEAL GRANADA	0 0,0%	0 0,0%	0 0,0%	0 0,0%	0 0,0%	1 16,7%	1 11,1%	0 0,0%	0 0,0%	2 3,6%
SUR	0 0,0%	0 0,0%	0 0,0%	0 0,0%	0 0,0%	0 0,0%	0 0,0%	0 0,0%	0 0,0%	0 0,0%
ABC SEVILLA	0 0,0%	0 0,0%	0 0,0%	0 0,0%	0 0,0%	1 16,7%	0 0,0%	0 0,0%	0 0,0%	1 1,8%
EL MUNDO ANDALUCIA	0 0,0%	0 0,0%	0 0,0%	0 0,0%	1 7,1%	0 0,0%	0 0,0%	0 0,0%	0 0,0%	1 1,8%
EL PAIS ANDALUCIA	2 28,6%	0 0,0%	0 0,0%	1 16,7%	2 14,3%	2 33,3%	0 0,0%	1 33,3%	2 40,0%	10 18,2%
Canarias										
CANARIAS 7	0 0,0%	1 33,3%	0 0,0%	0 0,0%	0 0,0%	0 0,0%	0 0,0%	0 0,0%	0 0,0%	1 1,8%
LA PROVINCIA DIARIO DE LAS PALMAS	1 14,3%	0 0,0%	0 0,0%	0 0,0%	0 0,0%	0 0,0%	1 11,1%	0 0,0%	0 0,0%	2 3,6%
Catalunya										
AVUI	0 0,0%	0 0,0%	0 0,0%	0 0,0%	0 0,0%	0 0,0%	1 11,1%	0 0,0%	0 0,0%	1 1,8%
EL PERIODICO DE CATALUNYA	0 0,0%	0 0,0%	0 0,0%	0 0,0%	1 7,1%	0 0,0%	0 0,0%	0 0,0%	0 0,0%	1 1,8%
LA VANGUARDIA	0 0,0%	0 0,0%	0 0,0%	0 0,0%	0 0,0%	0 0,0%	0 0,0%	0 0,0%	0 0,0%	0 0,0%
ABC CATALUÑA	0 0,0%	0 0,0%	0 0,0%	0 0,0%	0 0,0%	0 0,0%	0 0,0%	0 0,0%	0 0,0%	0 0,0%
EL MUNDO DE CATALUNYA	0 0,0%	0 0,0%	0 0,0%	0 0,0%	0 0,0%	0 0,0%	0 0,0%	0 0,0%	0 0,0%	0 0,0%
EL PAIS CATALUÑA	0 0,0%	0 0,0%	0 0,0%	0 0,0%	0 0,0%	0 0,0%	0 0,0%	0 0,0%	0 0,0%	0 0,0%
Galicia										
FARO DE VIGO	0 0,0%	0 0,0%	0 0,0%	0 0,0%	1 7,1%	0 0,0%	0 0,0%	1 33,3%	0 0,0%	2 3,6%
LA VOZ DE GALICIA	0 0,0%	0 0,0%	0 0,0%	2 33,3%	1 7,1%	0 0,0%	0 0,0%	0 0,0%	2 40,0%	5 9,1%

Llegadas	Marzo	Abril	Mayo	Junio	Julio	Agosto	Septiembre	Octubre	Noviembre	Total
Madrid										
ABC MADRID	0 0,0%	0 0,0%	0 0,0%	0 0,0%	0 0,0%	0 0,0%	0 0,0%	0 0,0%	0 0,0%	0 0,0%
EL MUNDO de Madrid	1 14,3%	1 33,3%	0 0,0%	0 0,0%	0 0,0%	0 0,0%	0 0,0%	0 0,0%	0 0,0%	2 3,6%
EL PAIS MADRID	0 0,0%	1 33,3%	0 0,0%	0 0,0%	0 0,0%	0 0,0%	0 0,0%	0 0,0%	0 0,0%	1 1,8%
País Vasco										
EL CORREO ESPAÑOL ALAVA	0 0,0%	0 0,0%	0 0,0%	0 0,0%	0 0,0%	0 0,0%	0 0,0%	0 0,0%	0 0,0%	0 0,0%
EL CORREO ESPAÑOL GUIPUZCOA	0 0,0%	0 0,0%	0 0,0%	0 0,0%	0 0,0%	0 0,0%	0 0,0%	0 0,0%	0 0,0%	0 0,0%
EL CORREO ESPAÑOL VIZCAYA	0 0,0%	0 0,0%	0 0,0%	0 0,0%	1 7,1%	0 0,0%	0 0,0%	0 0,0%	0 0,0%	1 1,8%
EL DIARIO VASCO	0 0,0%	0 0,0%	0 0,0%	0 0,0%	0 0,0%	0 0,0%	0 0,0%	0 0,0%	0 0,0%	0 0,0%
Valencia										
LAS PROVINCIAS	0 0,0%	0 0,0%	0 0,0%	0 0,0%	0 0,0%	0 0,0%	1 11,1%	0 0,0%	0 0,0%	1 1,8%
LEVANTE EL MERCANTIL VALENCIANO	0 0,0%	0 0,0%	0 0,0%	0 0,0%	0 0,0%	0 0,0%	0 0,0%	0 0,0%	0 0,0%	0 0,0%
ABC COMUNIDAD VALENCIANA	0 0,0%	0 0,0%	0 0,0%	1 16,7%	0 0,0%	1 16,7%	0 0,0%	0 0,0%	0 0,0%	2 3,6%
EL MUNDO DE VALENCIA	0 0,0%	0 0,0%	1 50,0%	0 0,0%	1 7,1%	1 16,7%	2 22,2%	0 0,0%	0 0,0%	5 9,1%
EL PAIS COMUNIDAD VALENCIANA	1 14,3%	0 0,0%	0 0,0%	1 16,7%	0 0,0%	0 0,0%	2 22,2%	0 0,0%	0 0,0%	4 7,3%
Total	7 100%	3 100%	2 100%	6 100%	14 100%	6 100%	9 100%	3 100%	5 100%	55 100%

1) Periodo del 1 de marzo al 30 de noviembre.

Cuadro 42.30.7.

Temáticas principales destacadas en Portada.

Prensa de pago. Mensual. Año 2008 (1)

Integración	Marzo	Abril	Mayo	Junio	Julio	Agosto	Septiembre	Octubre	Noviembre	Total
Ediciones estatales										
ABC	0 0,0%	0 0,0%	0 0,0%	0 0,0%	1 25,0%	0 0,0%	0 0,0%	0 0,0%	0 0,0%	1 4,0%
EL MUNDO DEL SIGLO XXI	0 0,0%	0 0,0%	1 11,1%	0 0,0%	1 25,0%	0 0,0%	0 0,0%	0 0,0%	0 0,0%	2 8,0%
EL PAIS	0 0,0%	1 33,3%	0 0,0%	0 0,0%	0 0,0%	0 0,0%	0 0,0%	0 0,0%	0 0,0%	1 4,0%
LA RAZÓN	0 0,0%	0 0,0%	0 0,0%	0 0,0%	0 0,0%	0 0,0%	0 0,0%	0 0,0%	0 0,0%	0 0,0%
Andalucía										
IDEAL GRANADA	0 0,0%	0 0,0%	0 0,0%	0 0,0%	0 0,0%	0 0,0%	0 0,0%	0 0,0%	0 0,0%	0 0,0%
SUR	0 0,0%	0 0,0%	0 0,0%	0 0,0%	0 0,0%	0 0,0%	0 0,0%	0 0,0%	0 0,0%	0 0,0%
ABC SEVILLA	0 0,0%	0 0,0%	0 0,0%	0 0,0%	0 0,0%	0 0,0%	0 0,0%	0 0,0%	0 0,0%	0 0,0%
EL MUNDO ANDALUCIA	0 0,0%	0 0,0%	0 0,0%	0 0,0%	0 0,0%	0 0,0%	0 0,0%	0 0,0%	0 0,0%	0 0,0%
EL PAIS ANDALUCIA	0 0,0%	0 0,0%	1 11,1%	0 0,0%	0 0,0%	0 0,0%	0 0,0%	0 0,0%	0 0,0%	1 4,0%
Canarias										
CANARIAS 7	0 0,0%	0 0,0%	0 0,0%	0 0,0%	0 0,0%	0 0,0%	0 0,0%	0 0,0%	0 0,0%	0 0,0%
LA PROVINCIA DIARIO DE LAS PALMAS	0 0,0%	0 0,0%	0 0,0%	0 0,0%	0 0,0%	0 0,0%	0 0,0%	0 0,0%	0 0,0%	0 0,0%
Catalunya										
AVUI	0 0,0%	0 0,0%	0 0,0%	0 0,0%	0 0,0%	0 0,0%	0 0,0%	0 0,0%	0 0,0%	0 0,0%
EL PERIODICO DE CATALUNYA	0 0,0%	0 0,0%	0 0,0%	2 66,7%	0 0,0%	0 0,0%	0 0,0%	0 0,0%	0 0,0%	2 8,0%
LA VANGUARDIA	0 0,0%	0 0,0%	0 0,0%	0 0,0%	0 0,0%	0 0,0%	0 0,0%	2 100%	0 0,0%	2 8,0%
ABC CATALUÑA	0 0,0%	0 0,0%	0 0,0%	0 0,0%	0 0,0%	0 0,0%	0 0,0%	0 0,0%	0 0,0%	0 0,0%
EL MUNDO DE CATALUNYA	0 0,0%	0 0,0%	0 0,0%	0 0,0%	1 25,0%	0 0,0%	0 0,0%	0 0,0%	0 0,0%	1 4,0%
EL PAIS CATALUÑA	0 0,0%	1 33,3%	0 0,0%	0 0,0%	0 0,0%	0 0,0%	0 0,0%	0 0,0%	0 0,0%	1 4,0%
Galicia										
FARO DE VIGO	0 0,0%	0 0,0%	0 0,0%	1 33,3%	0 0,0%	0 0,0%	0 0,0%	0 0,0%	0 0,0%	1 4,0%
LA VOZ DE GALICIA	0 0,0%	0 0,0%	0 0,0%	0 0,0%	0 0,0%	0 0,0%	0 0,0%	0 0,0%	0 0,0%	0 0,0%

Integración	Marzo	Abril	Mayo	Junio	Julio	Agosto	Septiembre	Octubre	Noviembre	Total
Madrid										
ABC MADRID	0 0,0%	0 0,0%	0 0,0%	0 0,0%	0 0,0%	0 0,0%	0 0,0%	0 0,0%	0 0,0%	0 0,0%
EL MUNDO de Madrid	1 50,0%	0 0,0%	0 0,0%	0 0,0%	0 0,0%	0 0,0%	0 0,0%	0 0,0%	0 0,0%	1 4,0%
EL PAIS MADRID	0 0,0%	0 0,0%	0 0,0%	0 0,0%	0 0,0%	0 0,0%	0 0,0%	0 0,0%	0 0,0%	0 0,0%
País Vasco										
EL CORREO ESPAÑOL ALAVA	0 0,0%	0 0,0%	0 0,0%	0 0,0%	0 0,0%	0 0,0%	0 0,0%	0 0,0%	0 0,0%	0 0,0%
EL CORREO ESPAÑOL GUIPUZCOA	0 0,0%	0 0,0%	0 0,0%	0 0,0%	0 0,0%	0 0,0%	0 0,0%	0 0,0%	0 0,0%	0 0,0%
EL CORREO ESPAÑOL VIZCAYA	0 0,0%	0 0,0%	0 0,0%	0 0,0%	0 0,0%	0 0,0%	0 0,0%	0 0,0%	0 0,0%	0 0,0%
EL DIARIO VASCO	0 0,0%	0 0,0%	0 0,0%	0 0,0%	0 0,0%	0 0,0%	0 0,0%	0 0,0%	0 0,0%	0 0,0%
Valencia										
LAS PROVINCIAS	0 0,0%	0 0,0%	2 22,2%	0 0,0%	0 0,0%	0 0,0%	0 0,0%	0 0,0%	0 0,0%	2 8,0%
LEVANTE EL MERCANTIL VALENCIANO	0 0,0%	0 0,0%	0 0,0%	0 0,0%	0 0,0%	0 0,0%	0 0,0%	0 0,0%	0 0,0%	0 0,0%
ABC COMUNIDAD VALENCIANA	0 0,0%	1 33,3%	1 11,1%	0 0,0%	0 0,0%	0 0,0%	0 0,0%	0 0,0%	1 50,0%	3 12,0%
EL MUNDO DE VALENCIA	1 50,0%	0 0,0%	2 22,2%	0 0,0%	0 0,0%	0 0,0%	0 0,0%	0 0,0%	0 0,0%	3 12,0%
EL PAIS COMUNIDAD VALENCIANA	0 0,0%	0 0,0%	2 22,2%	0 0,0%	1 25,0%	0 0,0%	0 0,0%	0 0,0%	1 50,0%	4 16,0%
Total	2 100%	3 100%	9 100%	3 100%	4 100%	0 100%	0 100%	2 100%	2 100%	25 100%

1) Periodo del 1 de marzo al 30 de noviembre.

Cuadro 44.32.1.

Temáticas principales destacadas en Portada
Prensa gratuita. Mensual. Año 2008 (1)

Política	Marzo	Abril	Mayo	Junio	Julio	Agosto	Septiembre	Octubre	Noviembre	Total
20 minutos										
20 MINUTOS A CORUÑA	0 0,0%	0 0,0%	0 0,0%	0 0,0%	1 20,0%	0 0,0%	0 0,0%	0 0,0%	0 0,0%	1 3,6%
20 MINUTOS BARCELONA	0 0,0%	0 0,0%	0 0,0%	0 0,0%	0 0,0%	0 0,0%	0 0,0%	0 0,0%	0 0,0%	0 0,0%
20 MINUTOS MADRID	0 0,0%	0 0,0%	0 0,0%	1 9,1%	0 0,0%	0 0,0%	0 0,0%	0 0,0%	0 0,0%	1 3,6%
20 MINUTOS SEVILLA	0 0,0%	0 0,0%	0 0,0%	0 0,0%	0 0,0%	0 0,0%	0 0,0%	0 0,0%	0 0,0%	0 0,0%
20 MINUTOS VALENCIA	0 0,0%	1 50,0%	2 40,0%	6 54,5%	1 20,0%	0 0,0%	0 0,0%	0 0,0%	0 0,0%	10 35,7%
ADN										
ADN BARCELONA	0 0,0%	0 0,0%	0 0,0%	1 9,1%	0 0,0%	0 0,0%	0 0,0%	0 0,0%	0 0,0%	1 3,6%
ADN MADRID	0 0,0%	1 50,0%	0 0,0%	0 0,0%	0 0,0%	0 0,0%	0 0,0%	0 0,0%	0 0,0%	1 3,6%
Metro										
METRO DIRECTO A CORUÑA	0 0,0%	0 0,0%	0 0,0%	1 9,1%	0 0,0%	0 0,0%	0 0,0%	0 0,0%	0 0,0%	1 3,6%
METRO DIRECTO BARCELONA	0 0,0%	0 0,0%	0 0,0%	0 0,0%	0 0,0%	0 0,0%	0 0,0%	0 0,0%	0 0,0%	0 0,0%
METRO DIRECTO MADRID	0 0,0%	0 0,0%	0 0,0%	0 0,0%	1 20,0%	0 0,0%	0 0,0%	0 0,0%	0 0,0%	1 3,6%
METRO DIRECTO SEVILLA	0 0,0%	0 0,0%	0 0,0%	0 0,0%	0 0,0%	0 0,0%	0 0,0%	0 0,0%	0 0,0%	0 0,0%
METRO DIRECTO VALENCIA	0 0,0%	0 0,0%	1 20,0%	2 18,2%	1 20,0%	0 0,0%	0 0,0%	0 0,0%	1 50,0%	5 17,9%
Qué!										
QUE! BARCELONA	0 0,0%	0 0,0%	0 0,0%	0 0,0%	0 0,0%	0 0,0%	0 0,0%	0 0,0%	0 0,0%	0 0,0%
QUE! BILBAO	0 0,0%	0 0,0%	0 0,0%	0 0,0%	0 0,0%	0 0,0%	1 33,3%	0 0,0%	0 0,0%	1 3,6%
QUE! CORUÑA	0 0,0%	0 0,0%	0 0,0%	0 0,0%	0 0,0%	0 0,0%	0 0,0%	0 0,0%	0 0,0%	0 0,0%
QUE! MADRID	0 0,0%	0 0,0%	0 0,0%	0 0,0%	0 0,0%	0 0,0%	1 33,3%	0 0,0%	0 0,0%	1 3,6%
QUE! SEVILLA	0 0,0%	0 0,0%	0 0,0%	0 0,0%	0 0,0%	0 0,0%	0 0,0%	0 0,0%	0 0,0%	0 0,0%
QUE! VALENCIA	0 0,0%	0 0,0%	2 40,0%	0 0,0%	1 20,0%	0 0,0%	1 33,3%	0 0,0%	1 50,0%	5 17,9%
Total	0 0%	2 100%	5 100%	11 100%	5 100%	0 0%	3 100%	0 0%	2 100%	28 100%

1) Periodo del 1 de marzo al 30 de noviembre.

Cuadro 45.33.2.

Temáticas principales destacadas en Portada
Prensa gratuita. Mensual. Año 2008 (1)

Economía	Marzo	Abril	Mayo	Junio	Julio	Agosto	Septiembre	Octubre	Noviembre	Total
20 minutos										
<i>20 MINUTOS A CORUÑA</i>	1 100%	0 0,0%	0 0,0%	0 0,0%	0 0,0%	0 0,0%	0 0,0%	0 0,0%	0 0,0%	1 4,8%
<i>20 MINUTOS BARCELONA</i>	0 0,0%	0 0,0%	0 0,0%	0 0,0%	0 0,0%	0 0,0%	0 0,0%	0 0,0%	0 0,0%	0 0,0%
<i>20 MINUTOS MADRID</i>	0 0,0%	0 0,0%	0 0,0%	0 0,0%	0 0,0%	0 0,0%	0 0,0%	0 0,0%	0 0,0%	0 0,0%
<i>20 MINUTOS SEVILLA</i>	0 0,0%	0 0,0%	0 0,0%	0 0,0%	0 0,0%	0 0,0%	0 0,0%	0 0,0%	0 0,0%	0 0,0%
<i>20 MINUTOS VALENCIA</i>	0 0,0%	0 0,0%	0 0,0%	0 0,0%	1 100%	0 0,0%	1 33,3%	0 0,0%	0 0,0%	2 9,5%
ADN										
<i>ADN BARCELONA</i>	0 0,0%	0 0,0%	0 0,0%	0 0,0%	0 0,0%	0 0,0%	0 0,0%	0 0,0%	0 0,0%	0 0,0%
<i>ADN MADRID</i>	0 0,0%	0 0,0%	0 0,0%	0 0,0%	0 0,0%	0 0,0%	0 0,0%	0 0,0%	0 0,0%	0 0,0%
Metro										
<i>METRO DIRECTO A CORUÑA</i>	0 0,0%	0 0,0%	0 0,0%	0 0,0%	0 0,0%	0 0,0%	0 0,0%	0 0,0%	0 0,0%	0 0,0%
<i>METRO DIRECTO BARCELONA</i>	0 0,0%	0 0,0%	0 0,0%	0 0,0%	0 0,0%	0 0,0%	0 0,0%	0 0,0%	0 0,0%	0 0,0%
<i>METRO DIRECTO MADRID</i>	0 0,0%	0 0,0%	0 0,0%	0 0,0%	0 0,0%	0 0,0%	0 0,0%	1 20,0%	0 0,0%	1 4,8%
<i>METRO DIRECTO SEVILLA</i>	0 0,0%	0 0,0%	0 0,0%	0 0,0%	0 0,0%	0 0,0%	0 0,0%	0 0,0%	0 0,0%	0 0,0%
<i>METRO DIRECTO VALENCIA</i>	0 0,0%	0 0,0%	0 0,0%	1 100%	0 0,0%	0 0,0%	0 0,0%	1 20,0%	0 0,0%	2 9,5%
Qué!										
<i>QUE! BARCELONA</i>	0 0,0%	0 0,0%	0 0,0%	0 0,0%	0 0,0%	0 0,0%	0 0,0%	0 0,0%	0 0,0%	0 0,0%
<i>QUE! BILBAO</i>	0 0,0%	0 0,0%	1 25,0%	0 0,0%	0 0,0%	0 0,0%	0 0,0%	0 0,0%	1 100%	2 9,5%
<i>QUE! CORUÑA</i>	0 0,0%	1 20,0%	0 0,0%	0 0,0%	0 0,0%	0 0,0%	1 33,3%	2 40,0%	0 0,0%	4 19,0%
<i>QUE! MADRID</i>	0 0,0%	3 60,0%	1 25,0%	0 0,0%	0 0,0%	0 0,0%	1 33,3%	0 0,0%	0 0,0%	5 23,8%
<i>QUE! SEVILLA</i>	0 0,0%	0 0,0%	0 0,0%	0 0,0%	0 0,0%	0 0,0%	0 0,0%	0 0,0%	0 0,0%	0 0,0%
<i>QUE! VALENCIA</i>	0 0,0%	1 20,0%	2 50,0%	0 0,0%	0 0,0%	0 0,0%	0 0,0%	1 20,0%	0 0,0%	4 19,0%
Total	1 100%	5 100%	4 100%	1 100%	1 100%	0 0%	3 100%	5 100%	1 100%	21 100%

1) Periodo del 1 de marzo al 30 de noviembre.

Cuadro 46.34.3.

Temáticas principales destacadas en Portada.

Prensa gratuita. Mensual. Año 2008 (1)

Actos delictivos	Marzo	Abril	Mayo	Junio	Julio	Agosto	Septiembre	Octubre	Noviembre	Total
20 minutos										
20 MINUTOS A CORUÑA	0 0,0%	0 0,0%	0 0,0%	0 0,0%	0 0,0%	0 0,0%	0 0,0%	0 0,0%	0 0,0%	0 0,0%
20 MINUTOS BARCELONA	0 0,0%	0 0,0%	0 0,0%	0 0,0%	0 0,0%	0 0,0%	0 0,0%	0 0,0%	0 0,0%	0 0,0%
20 MINUTOS MADRID	0 0,0%	0 0,0%	0 0,0%	0 0,0%	0 0,0%	0 0,0%	0 0,0%	0 0,0%	0 0,0%	0 0,0%
20 MINUTOS SEVILLA	0 0,0%	0 0,0%	0 0,0%	0 0,0%	0 0,0%	0 0,0%	0 0,0%	0 0,0%	0 0,0%	0 0,0%
20 MINUTOS VALENCIA	0 0,0%	0 0,0%	0 0,0%	0 0,0%	0 0,0%	0 0,0%	0 0,0%	0 0,0%	0 0,0%	0 0,0%
ADN										
ADN BARCELONA	0 0,0%	0 0,0%	0 0,0%	0 0,0%	0 0,0%	0 0,0%	0 0,0%	0 0,0%	0 0,0%	0 0,0%
ADN MADRID	0 0,0%	0 0,0%	0 0,0%	0 0,0%	0 0,0%	0 0,0%	0 0,0%	0 0,0%	0 0,0%	0 0,0%
Metro										
METRO DIRECTO A CORUÑA	0 0,0%	0 0,0%	0 0,0%	0 0,0%	0 0,0%	0 0,0%	0 0,0%	0 0,0%	0 0,0%	0 0,0%
METRO DIRECTO BARCELONA	0 0,0%	0 0,0%	0 0,0%	0 0,0%	0 0,0%	0 0,0%	0 0,0%	0 0,0%	0 0,0%	0 0,0%
METRO DIRECTO MADRID	0 0,0%	0 0,0%	0 0,0%	0 0,0%	0 0,0%	0 0,0%	0 0,0%	0 0,0%	0 0,0%	0 0,0%
METRO DIRECTO SEVILLA	0 0,0%	0 0,0%	0 0,0%	0 0,0%	0 0,0%	0 0,0%	0 0,0%	0 0,0%	0 0,0%	0 0,0%
METRO DIRECTO VALENCIA	0 0,0%	0 0,0%	0 0,0%	0 0,0%	0 0,0%	0 0,0%	0 0,0%	0 0,0%	0 0,0%	0 0,0%
Qué!										
QUE! BARCELONA	0 0,0%	0 0,0%	0 0,0%	0 0,0%	0 0,0%	0 0,0%	0 0,0%	0 0,0%	0 0,0%	0 0,0%
QUE! BILBAO	0 0,0%	0 0,0%	0 0,0%	0 0,0%	0 0,0%	0 0,0%	0 0,0%	0 0,0%	0 0,0%	0 0,0%
QUE! CORUÑA	0 0,0%	0 0,0%	0 0,0%	0 0,0%	0 0,0%	0 0,0%	0 0,0%	0 0,0%	0 0,0%	0 0,0%
QUE! MADRID	0 0,0%	0 0,0%	0 0,0%	0 0,0%	0 0,0%	0 0,0%	0 0,0%	0 0,0%	0 0,0%	0 0,0%
QUE! SEVILLA	0 0,0%	0 0,0%	0 0,0%	0 0,0%	0 0,0%	0 0,0%	0 0,0%	0 0,0%	0 0,0%	0 0,0%
QUE! VALENCIA	0 0,0%	0 0,0%	0 0,0%	0 0,0%	0 0,0%	0 0,0%	0 0,0%	0 0,0%	0 0,0%	0 0,0%
Total	0 0%	0 0%	0 0%	0 0%	0 0%	0 0%	0 0%	0 0%	0 0%	0 0%

1) Periodo del 1 de marzo al 30 de noviembre.

Cuadro 47.35.4.

Temáticas principales destacadas en Portada
Prensa gratuita. Mensual. Año 2008 (1)

Violencia social	Marzo	Abril	Mayo	Junio	Julio	Agosto	Septiembre	Octubre	Noviembre	Total
20 minutos										
20 MINUTOS A CORUÑA	0 0,0%	0 0,0%	0 0,0%	0 0,0%	0 0,0%	0 0,0%	0 0,0%	0 0,0%	0 0,0%	0 0,0%
20 MINUTOS BARCELONA	0 0,0%	0 0,0%	0 0,0%	0 0,0%	0 0,0%	0 0,0%	0 0,0%	0 0,0%	0 0,0%	0 0,0%
20 MINUTOS MADRID	0 0,0%	0 0,0%	0 0,0%	0 0,0%	0 0,0%	0 0,0%	0 0,0%	0 0,0%	0 0,0%	0 0,0%
20 MINUTOS SEVILLA	0 0,0%	0 0,0%	0 0,0%	0 0,0%	0 0,0%	0 0,0%	0 0,0%	0 0,0%	0 0,0%	0 0,0%
20 MINUTOS VALENCIA	0 0,0%	0 0,0%	0 0,0%	0 0,0%	0 0,0%	0 0,0%	1 25,0%	0 0,0%	0 0,0%	1 25,0%
ADN										
ADN BARCELONA	0 0,0%	0 0,0%	0 0,0%	0 0,0%	0 0,0%	0 0,0%	0 0,0%	0 0,0%	0 0,0%	0 0,0%
ADN MADRID	0 0,0%	0 0,0%	0 0,0%	0 0,0%	0 0,0%	0 0,0%	0 0,0%	0 0,0%	0 0,0%	0 0,0%
Metro										
METRO DIRECTO A CORUÑA	0 0,0%	0 0,0%	0 0,0%	0 0,0%	0 0,0%	0 0,0%	0 0,0%	0 0,0%	0 0,0%	0 0,0%
METRO DIRECTO BARCELONA	0 0,0%	0 0,0%	0 0,0%	0 0,0%	0 0,0%	0 0,0%	0 0,0%	0 0,0%	0 0,0%	0 0,0%
METRO DIRECTO MADRID	0 0,0%	0 0,0%	0 0,0%	0 0,0%	0 0,0%	0 0,0%	0 0,0%	0 0,0%	0 0,0%	0 0,0%
METRO DIRECTO SEVILLA	0 0,0%	0 0,0%	0 0,0%	0 0,0%	0 0,0%	0 0,0%	0 0,0%	0 0,0%	0 0,0%	0 0,0%
METRO DIRECTO VALENCIA	0 0,0%	0 0,0%	0 0,0%	0 0,0%	0 0,0%	0 0,0%	1 25,0%	0 0,0%	0 0,0%	1 25,0%
Qué!										
QUE! BARCELONA	0 0,0%	0 0,0%	0 0,0%	0 0,0%	0 0,0%	0 0,0%	0 0,0%	0 0,0%	0 0,0%	0 0,0%
QUE! BILBAO	0 0,0%	0 0,0%	0 0,0%	0 0,0%	0 0,0%	0 0,0%	0 0,0%	0 0,0%	0 0,0%	0 0,0%
QUE! CORUÑA	0 0,0%	0 0,0%	0 0,0%	0 0,0%	0 0,0%	0 0,0%	0 0,0%	0 0,0%	0 0,0%	0 0,0%
QUE! MADRID	0 0,0%	0 0,0%	0 0,0%	0 0,0%	0 0,0%	0 0,0%	0 0,0%	0 0,0%	0 0,0%	0 0,0%
QUE! SEVILLA	0 0,0%	0 0,0%	0 0,0%	0 0,0%	0 0,0%	0 0,0%	0 0,0%	0 0,0%	0 0,0%	0 0,0%
QUE! VALENCIA	0 0,0%	0 0,0%	0 0,0%	0 0,0%	0 0,0%	0 0,0%	2 50,0%	0 0,0%	0 0,0%	2 50,0%
Total	0 0%	0 0%	0 0%	0 0%	0 0%	0 0%	4 100%	0 0%	0 0%	4 100%

1) Periodo del 1 de marzo al 30 de noviembre.

Cuadro 48.36.5.

Temáticas principales destacadas en Portada
Prensa gratuita. Mensual. Año 2008 (1)

racismo y xenofobia	Marzo	Abril	Mayo	Junio	Julio	Agosto	Septiembre	Octubre	Noviembre	Total
20 minutos										
20 MINUTOS A CORUÑA	0 0,0%	0 0,0%	0 0,0%	0 0,0%	0 0,0%	0 0,0%	0 0,0%	0 0,0%	0 0,0%	0 0,0%
20 MINUTOS BARCELONA	0 0,0%	0 0,0%	0 0,0%	0 0,0%	0 0,0%	0 0,0%	0 0,0%	0 0,0%	0 0,0%	0 0,0%
20 MINUTOS MADRID	0 0,0%	1 100%	0 0,0%	0 0,0%	0 0,0%	0 0,0%	0 0,0%	0 0,0%	0 0,0%	1 25,0%
20 MINUTOS SEVILLA	0 0,0%	0 0,0%	0 0,0%	0 0,0%	0 0,0%	0 0,0%	0 0,0%	0 0,0%	0 0,0%	0 0,0%
20 MINUTOS VALENCIA	0 0,0%	0 0,0%	0 0,0%	0 0,0%	0 0,0%	0 0,0%	0 0,0%	0 0,0%	0 0,0%	0 0,0%
ADN										
ADN BARCELONA	0 0,0%	0 0,0%	0 0,0%	0 0,0%	0 0,0%	0 0,0%	0 0,0%	0 0,0%	0 0,0%	0 0,0%
ADN MADRID	0 0,0%	0 0,0%	0 0,0%	0 0,0%	0 0,0%	0 0,0%	0 0,0%	0 0,0%	0 0,0%	0 0,0%
Metro										
METRO DIRECTO A CORUÑA	0 0,0%	0 0,0%	0 0,0%	0 0,0%	0 0,0%	0 0,0%	0 0,0%	0 0,0%	0 0,0%	0 0,0%
METRO DIRECTO BARCELONA	0 0,0%	0 0,0%	0 0,0%	0 0,0%	0 0,0%	0 0,0%	0 0,0%	0 0,0%	0 0,0%	0 0,0%
METRO DIRECTO MADRID	0 0,0%	0 0,0%	0 0,0%	0 0,0%	0 0,0%	0 0,0%	0 0,0%	0 0,0%	0 0,0%	0 0,0%
METRO DIRECTO SEVILLA	0 0,0%	0 0,0%	0 0,0%	0 0,0%	0 0,0%	0 0,0%	0 0,0%	0 0,0%	0 0,0%	0 0,0%
METRO DIRECTO VALENCIA	0 0,0%	0 0,0%	0 0,0%	0 0,0%	0 0,0%	0 0,0%	0 0,0%	1 100%	0 0,0%	1 25,0%
Qué!										
QUE! BARCELONA	0 0,0%	0 0,0%	0 0,0%	0 0,0%	0 0,0%	0 0,0%	0 0,0%	0 0,0%	0 0,0%	0 0,0%
QUE! BILBAO	0 0,0%	0 0,0%	0 0,0%	0 0,0%	0 0,0%	0 0,0%	0 0,0%	0 0,0%	0 0,0%	0 0,0%
QUE! CORUÑA	0 0,0%	0 0,0%	0 0,0%	0 0,0%	0 0,0%	0 0,0%	0 0,0%	0 0,0%	0 0,0%	0 0,0%
QUE! MADRID	0 0,0%	0 0,0%	0 0,0%	0 0,0%	0 0,0%	0 0,0%	0 0,0%	0 0,0%	0 0,0%	0 0,0%
QUE! SEVILLA	0 0,0%	0 0,0%	0 0,0%	0 0,0%	0 0,0%	0 0,0%	0 0,0%	0 0,0%	0 0,0%	0 0,0%
QUE! VALENCIA	0 0,0%	0 0,0%	1 100%	1 100%	0 0,0%	0 0,0%	0 0,0%	0 0,0%	0 0,0%	2 50,0%
Total	0 0%	1 100%	1 100%	1 100%	0 0%	0 0%	0 0%	1 100%	0 0%	4 100%

1) Periodo del 1 de marzo al 30 de noviembre.

Cuadro 49.37.6.

Temáticas principales destacadas en Portada

Prensa gratuita. Mensual. Año 2008 (1)

Llegadas	Marzo	Abril	Mayo	Junio	Julio	Agosto	Septiembre	Octubre	Noviembre	Total
20 minutos										
20 MINUTOS A CORUÑA	0 0,0%	0 0,0%	0 0,0%	0 0,0%	0 0,0%	0 0,0%	0 0,0%	1 11,1%	1 20,0%	2 6,3%
20 MINUTOS BARCELONA	0 0,0%	0 0,0%	0 0,0%	1 25,0%	0 0,0%	0 0,0%	0 0,0%	0 0,0%	0 0,0%	1 3,1%
20 MINUTOS MADRID	0 0,0%	0 0,0%	0 0,0%	0 0,0%	0 0,0%	0 0,0%	0 0,0%	0 0,0%	0 0,0%	0 0,0%
20 MINUTOS SEVILLA	0 0,0%	0 0,0%	0 0,0%	0 0,0%	0 0,0%	0 0,0%	0 0,0%	0 0,0%	0 0,0%	0 0,0%
20 MINUTOS VALENCIA	0 0,0%	0 0,0%	0 0,0%	1 25,0%	3 33,3%	0 0,0%	1 33,3%	4 44,4%	1 20,0%	10 31,3%
ADN										
ADN BARCELONA	0 0,0%	0 0,0%	0 0,0%	0 0,0%	0 0,0%	0 0,0%	0 0,0%	0 0,0%	0 0,0%	0 0,0%
ADN MADRID	0 0,0%	0 0,0%	0 0,0%	0 0,0%	0 0,0%	0 0,0%	0 0,0%	0 0,0%	0 0,0%	0 0,0%
Metro										
METRO DIRECTO A CORUÑA	0 0,0%	0 0,0%	0 0,0%	0 0,0%	0 0,0%	0 0,0%	0 0,0%	0 0,0%	0 0,0%	0 0,0%
METRO DIRECTO BARCELONA	0 0,0%	0 0,0%	0 0,0%	0 0,0%	0 0,0%	0 0,0%	0 0,0%	0 0,0%	0 0,0%	0 0,0%
METRO DIRECTO MADRID	0 0,0%	0 0,0%	0 0,0%	0 0,0%	0 0,0%	0 0,0%	0 0,0%	0 0,0%	0 0,0%	0 0,0%
METRO DIRECTO SEVILLA	0 0,0%	0 0,0%	0 0,0%	0 0,0%	0 0,0%	0 0,0%	0 0,0%	0 0,0%	0 0,0%	0 0,0%
METRO DIRECTO VALENCIA	0 0,0%	1 50,0%	0 0,0%	0 0,0%	0 0,0%	0 0,0%	0 0,0%	0 0,0%	0 0,0%	1 3,1%
Qué!										
QUE! BARCELONA	0 0,0%	0 0,0%	0 0,0%	0 0,0%	0 0,0%	0 0,0%	0 0,0%	0 0,0%	0 0,0%	0 0,0%
QUE! BILBAO	1 50,0%	0 0,0%	0 0,0%	0 0,0%	0 0,0%	0 0,0%	0 0,0%	2 22,2%	0 0,0%	3 9,4%
QUE! CORUÑA	0 0,0%	0 0,0%	0 0,0%	0 0,0%	1 11,1%	0 0,0%	1 33,3%	0 0,0%	1 20,0%	3 9,4%
QUE! MADRID	0 0,0%	0 0,0%	0 0,0%	0 0,0%	0 0,0%	0 0,0%	0 0,0%	0 0,0%	0 0,0%	0 0,0%
QUE! SEVILLA	0 0,0%	0 0,0%	0 0,0%	0 0,0%	0 0,0%	0 0,0%	0 0,0%	0 0,0%	0 0,0%	0 0,0%
QUE! VALENCIA	0 0,0%	0 0,0%	0 0,0%	2 50,0%	3 33,3%	0 0,0%	1 33,3%	2 22,2%	2 40,0%	10 31,3%
Total	0 0%	0 0%	0 0%	4 100%	9 100%	0 0%	3 100%	9 100%	5 100%	32 100%

1) Periodo del 1 de marzo al 30 de noviembre.

Cuadro 50.38.7.

Temáticas principales destacadas en Portada
Prensa gratuita. Mensual. Año 2008 (1)

Integración	Marzo	Abril	Mayo	Junio	Julio	Agosto	Septiembre	Octubre	Noviembre	Total
20 minutos										
20 MINUTOS A CORUÑA	0 0,0%	0 0,0%	0 0,0%	0 0,0%	0 0,0%	0 0,0%	0 0,0%	0 0,0%	0 0,0%	0 0,0%
20 MINUTOS BARCELONA	0 0,0%	0 0,0%	0 0,0%	1 50,0%	0 0,0%	0 0,0%	0 0,0%	0 0,0%	0 0,0%	1 12,5%
20 MINUTOS MADRID	0 0,0%	0 0,0%	0 0,0%	0 0,0%	0 0,0%	0 0,0%	0 0,0%	0 0,0%	0 0,0%	0 0,0%
20 MINUTOS SEVILLA	0 0,0%	0 0,0%	0 0,0%	0 0,0%	0 0,0%	0 0,0%	0 0,0%	0 0,0%	0 0,0%	0 0,0%
20 MINUTOS VALENCIA	0 0,0%	0 0,0%	0 0,0%	0 0,0%	1 100%	0 0,0%	0 0,0%	0 0,0%	2 100%	3 37,5%
ADN										
ADN BARCELONA	0 0,0%	0 0,0%	0 0,0%	0 0,0%	0 0,0%	0 0,0%	0 0,0%	0 0,0%	0 0,0%	0 0,0%
ADN MADRID	0 0,0%	0 0,0%	0 0,0%	0 0,0%	0 0,0%	0 0,0%	0 0,0%	0 0,0%	0 0,0%	0 0,0%
Metro										
METRO DIRECTO A CORUÑA	0 0,0%	0 0,0%	0 0,0%	0 0,0%	0 0,0%	0 0,0%	0 0,0%	0 0,0%	0 0,0%	0 0,0%
METRO DIRECTO BARCELONA	0 0,0%	0 0,0%	0 0,0%	0 0,0%	0 0,0%	0 0,0%	0 0,0%	0 0,0%	0 0,0%	0 0,0%
METRO DIRECTO MADRID	0 0,0%	1 50,0%	0 0,0%	0 0,0%	0 0,0%	0 0,0%	0 0,0%	0 0,0%	0 0,0%	1 12,5%
METRO DIRECTO SEVILLA	0 0,0%	0 0,0%	0 0,0%	0 0,0%	0 0,0%	0 0,0%	0 0,0%	0 0,0%	0 0,0%	0 0,0%
METRO DIRECTO VALENCIA	0 0,0%	0 0,0%	0 0,0%	0 0,0%	0 0,0%	0 0,0%	0 0,0%	0 0,0%	0 0,0%	0 0,0%
Qué!										
QUE! BARCELONA	0 0,0%	0 0,0%	0 0,0%	0 0,0%	0 0,0%	0 0,0%	0 0,0%	0 0,0%	0 0,0%	0 0,0%
QUE! BILBAO	0 0,0%	1 50,0%	0 0,0%	0 0,0%	0 0,0%	0 0,0%	1 100%	0 0,0%	0 0,0%	2 25,0%
QUE! CORUÑA	0 0,0%	0 0,0%	0 0,0%	0 0,0%	0 0,0%	0 0,0%	0 0,0%	0 0,0%	0 0,0%	0 0,0%
QUE! MADRID	0 0,0%	0 0,0%	0 0,0%	1 50,0%	0 0,0%	0 0,0%	0 0,0%	0 0,0%	0 0,0%	1 12,5%
QUE! SEVILLA	0 0,0%	0 0,0%	0 0,0%	0 0,0%	0 0,0%	0 0,0%	0 0,0%	0 0,0%	0 0,0%	0 0,0%
QUE! VALENCIA	0 0,0%	0 0,0%	0 0,0%	0 0,0%	0 0,0%	0 0,0%	0 0,0%	0 0,0%	0 0,0%	0 0,0%
Total	0 0%	2 100%	0 0%	2 100%	1 100%	0 0%	1 100%	0 0%	2 100%	8 100%

1) Periodo del 1 de marzo al 30 de noviembre.

Cuadro 51.39.8.

Temáticas principales destacadas en Portada
Prensa gratuita. Mensual. Año 2008 (1)

Otros	Marzo	Abril	Mayo	Junio	Julio	Agosto	Septiembre	Octubre	Noviembre	Total
Madrid										
20 MINUTOS A CORUÑA	0 0,0%	0 0,0%	0 0,0%	0 0,0%	0 0,0%	0 0,0%	0 0,0%	0 0,0%	0 0,0%	0 0,0%
20 MINUTOS BARCELONA	0 0,0%	0 0,0%	0 0,0%	0 0,0%	0 0,0%	0 0,0%	0 0,0%	0 0,0%	0 0,0%	0 0,0%
20 MINUTOS MADRID	0 0,0%	0 0,0%	0 0,0%	0 0,0%	0 0,0%	0 0,0%	0 0,0%	0 0,0%	0 0,0%	0 0,0%
20 MINUTOS SEVILLA	0 0,0%	0 0,0%	0 0,0%	0 0,0%	0 0,0%	0 0,0%	0 0,0%	0 0,0%	0 0,0%	0 0,0%
20 MINUTOS VALENCIA	0 0,0%	0 0,0%	1 50,0%	0 0,0%	0 0,0%	0 0,0%	1 33,3%	0 0,0%	1 50,0%	3 25,0%
ADN										
ADN BARCELONA	0 0,0%	0 0,0%	0 0,0%	0 0,0%	0 0,0%	0 0,0%	0 0,0%	0 0,0%	0 0,0%	0 0,0%
ADN MADRID	0 0,0%	0 0,0%	0 0,0%	0 0,0%	0 0,0%	0 0,0%	0 0,0%	0 0,0%	0 0,0%	0 0,0%
Metro										
METRO DIRECTO A CORUÑA	0 0,0%	0 0,0%	0 0,0%	1 33,3%	0 0,0%	0 0,0%	0 0,0%	0 0,0%	0 0,0%	1 8,3%
METRO DIRECTO BARCELONA	0 0,0%	0 0,0%	0 0,0%	0 0,0%	0 0,0%	0 0,0%	0 0,0%	0 0,0%	0 0,0%	0 0,0%
METRO DIRECTO MADRID	1 100%	0 0,0%	0 0,0%	1 33,3%	0 0,0%	0 0,0%	0 0,0%	0 0,0%	0 0,0%	2 16,7%
METRO DIRECTO SEVILLA	0 0,0%	0 0,0%	0 0,0%	0 0,0%	0 0,0%	0 0,0%	0 0,0%	0 0,0%	0 0,0%	0 0,0%
METRO DIRECTO VALENCIA	0 0,0%	0 0,0%	1 50,0%	0 0,0%	1 100%	0 0,0%	1 33,3%	0 0,0%	0 0,0%	3 25,0%
Qué!										
QUE! BARCELONA	0 0,0%	0 0,0%	0 0,0%	0 0,0%	0 0,0%	0 0,0%	0 0,0%	0 0,0%	0 0,0%	0 0,0%
QUE! BILBAO	0 0,0%	0 0,0%	0 0,0%	0 0,0%	0 0,0%	0 0,0%	0 0,0%	0 0,0%	1 50,0%	1 8,3%
QUE! CORUÑA	0 0,0%	0 0,0%	0 0,0%	0 0,0%	0 0,0%	0 0,0%	0 0,0%	0 0,0%	0 0,0%	0 0,0%
QUE! MADRID	0 0,0%	0 0,0%	0 0,0%	0 0,0%	0 0,0%	0 0,0%	1 33,3%	0 0,0%	0 0,0%	1 8,3%
QUE! SEVILLA	0 0,0%	0 0,0%	0 0,0%	0 0,0%	0 0,0%	0 0,0%	0 0,0%	0 0,0%	0 0,0%	0 0,0%
QUE! VALENCIA	0 0,0%	0 0,0%	0 0,0%	1 33,3%	0 0,0%	0 0,0%	0 0,0%	0 0,0%	0 0,0%	1 8,3%
Total	1 100%	0 0%	2 100%	3 100%	1 100%	0 0%	3 100%	0 0%	2 100%	12 100%

1) Periodo del 1 de marzo al 30 de noviembre.

2.3.4.3. Temáticas principales destacadas en el interior del diario

- Porcentualmente, *ABC* en su edición de ámbito estatal, es el diario que más destaca en su interior las temáticas relacionadas con: los actos delictivos, la violencia social y las llegadas.
- En la mayoría de ediciones de los diarios de pago, la política es la temática más destacada, algo que no ocurre de un forma tan clara en los diarios gratuitos.

Cuadro 52.40.1. Temáticas principales destacadas en interior Prensa de pago. Año 2008(2)									
	Política	Economía	Actos delictivos	Violencia social	Racismo Xenofobia	Llegadas	Integración	Otros	Total
Ediciones estatales									
ABC	196 11,2%	67 8,3%	85 20,6%	28 18,3%	30 9,2%	148 11,7%	34 6,2%	102 9,0%	690 10,8%
EL MUNDO DEL SIGLO XXI	190 10,8%	58 7,2%	30 7,3%	15 9,8%	39 12,0%	69 5,4%	20 3,7%	73 6,4%	494 7,7%
EL PAIS	206 11,7%	44 5,5%	32 7,7%	12 7,8%	33 10,1%	79 6,2%	31 5,7%	92 8,1%	529 8,3%
LA RAZÓN	176 10,0%	43 5,3%	21 5,1%	19 12,4%	15 4,6%	98 7,7%	16 2,9%	60 5,3%	448 7,0%
Andalucía									
IDEAL GRANADA	21 1,2%	16 2,0%	9 2,2%	1 0,7%	3 0,9%	41 3,2%	11 2,0%	25 2,2%	127 2,0%
SUR	18 1,0%	26 3,2%	8 1,9%	1 0,7%	9 2,8%	37 2,9%	11 2,0%	19 1,7%	129 2,0%
ABC SEVILLA	33 1,9%	50 6,2%	14 3,4%	14 9,2%	14 4,3%	76 6,0%	11 2,0%	49 4,3%	261 4,1%
EL MUNDO ANDALUCIA	35 2,0%	30 3,7%	34 8,2%	11 7,2%	20 6,1%	58 4,6%	15 2,7%	22 1,9%	225 3,5%
EL PAIS ANDALUCIA	26 1,5%	20 2,5%	11 2,7%	5 3,3%	4 1,2%	38 3,0%	6 1,1%	15 1,3%	125 2,0%
Canarias									
CANARIAS 7	43 2,5%	11 1,4%	2 0,5%		10 3,1%	66 5,2%	10 1,8%	40 3,5%	182 2,8%
LA PROVINCIA DIARIO DE LAS PALMAS	33 1,9%	9 1,1%	3 0,7%		4 1,2%	58 4,6%	6 1,1%	28 2,5%	141 2,2%
Cataluña									
AVUI	61 3,5%	31 3,8%	3 0,7%	1 0,7%	9 2,8%	31 2,4%	32 5,9%	46 4,0%	214 3,3%
EL PERIODICO DE CATALUNYA	111 6,3%	44 5,5%	13 3,1%	5 3,3%	20 6,1%	60 4,7%	36 6,6%	84 7,4%	373 5,8%
LA VANGUARDIA	70 4,0%	26 3,2%	6 1,5%	3 2,0%	9 2,8%	32 2,5%	26 4,8%	47 4,1%	219 3,4%
ABC CATALUÑA	14 0,8%	10 1,2%	3 0,7%	2 1,3%	4 1,2%	8 0,6%	12 2,2%	24 2,1%	77 1,2%
EL MUNDO DE CATALUNYA	12 0,7%	6 0,7%	8 1,9%		5 1,5%	5 0,4%	9 1,6%	15 1,3%	60 0,9%
EL PAIS CATALUÑA	12 0,7%	10 1,2%	6 1,5%		4 1,2%	7 0,6%	11 2,0%	25 2,2%	75 1,2%

	Política	Economía	Actos delictivos	Violencia social	Racismo Xenofobia	Llegadas	Integración	Otros	Total
Galicia									
FARO DE VIGO	9 0,5%	16 2,0%	4 1,0%	0 0,0%	2 0,6%	12 0,9%	19 3,5%	16 1,4%	78 1,2%
LA VOZ DE GALICIA	58 3,3%	35 4,3%	6 1,5%	1 0,7%	11 3,4%	30 2,4%	15 2,7%	57 5,0%	213 3,3%
Madrid									
ABC MADRID	6 0,3%	2 0,2%	11 2,7%	5 3,3%	1 0,3%	2 0,2%	5 0,9%	5 0,4%	37 0,6%
EL MUNDO de Madrid	8 0,5%	13 1,6%	31 7,5%	5 3,3%	9 2,8%	9 0,7%	6 1,1%	10 0,9%	91 1,4%
EL PAIS MADRID	6 0,3%	4 0,5%	15 3,6%	4 2,6%	8 2,5%	1 0,1%	5 0,9%	10 0,9%	53 0,8%
Pais Vasco									
EL CORREO ESPAÑOL ALAVA	1 0,1%	9 1,1%	0 0,0%	0 0,0%	6 1,8%	23 1,8%	8 1,5%	16 1,4%	63 1,0%
EL CORREO ESPAÑOL GUIPUZCOA	0 0,0%	3 0,4%	3 0,7%	0 0,0%	0 0,0%	0 0,0%	6 1,1%	3 0,3%	15 0,2%
EL CORREO ESPAÑOL VIZCAYA	57 3,2%	36 4,5%	9 2,2%	9 5,9%	8 2,5%	35 2,8%	30 5,5%	49 4,3%	233 3,6%
EL DIARIO VASCO	39 2,2%	20 2,5%	5 1,2%	3 2,0%	7 2,1%	19 1,5%	12 2,2%	32 2,8%	137 2,1%
Valencia									
LAS PROVINCIAS	94 5,4%	36 4,5%	14 3,4%	2 1,3%	13 4,0%	82 6,5%	44 8,0%	39 3,4%	324 5,1%
LEVANTE EL MERCANTIL VALENCIANO	97 5,5%	42 5,2%	11 2,7%	2 1,3%	20 6,1%	71 5,6%	39 7,1%	55 4,8%	337 5,3%
ABC COMUNIDAD VALENCIANA	59 3,4%	54 6,7%	5 1,2%	3 2,0%	2 0,6%	35 2,8%	40 7,3%	40 3,5%	238 3,7%
EL MUNDO DE VALENCIA	42 2,4%	19 2,4%	7 1,7%	1 0,7%	5 1,5%	31 2,4%	13 2,4%	25 2,2%	143 2,2%
EL PAIS COMUNIDAD VALENCIANA	22 1,3%	17 2,1%	4 1,0%	1 0,7%	2 0,6%	9 0,7%	8 1,5%	15 1,3%	78 1,2%
Total	1755 100%	807 100%	413 100%	153 100%	326 100%	1270 100%	547 100%	1138 100%	6409 100%

2) Periodo del 1 de marzo al 30 de noviembre.

Cuadro 53.41.3. Temáticas principales destacadas en interior Prensa gratuita. Año 2008									
	Política	Economía	Actos delictivos	Violencia social	Racismo Xenofobia	Llegadas	Integración	Otros	Total
20 minutos									
20 MINUTOS A CORUÑA	13 3,8%	6 2,6%	2 2,4%	0 0,0%	3 2,7%	19 3,7%	6 4,7%	5 2,0%	54 3,2%
20 MINUTOS BARCELONA	15 4,4%	12 5,2%	2 2,4%	1 2,4%	1 0,9%	23 4,5%	5 3,9%	10 3,9%	69 4,0%
20 MINUTOS MADRID	55 16,1%	30 12,9%	21 25,0%	2 4,8%	16 14,4%	74 14,5%	17 13,2%	35 13,8%	250 14,7%
20 MINUTOS SEVILLA	4 1,2%	15 6,5%	7 8,3%	3 7,1%	8 7,2%	13 2,5%	8 6,2%	12 4,7%	70 4,1%
20 MINUTOS VALENCIA	36 10,5%	21 9,1%	3 3,6%	2 4,8%	9 8,1%	57 11,2%	12 9,3%	24 9,4%	164 9,6%
ADN									
ADN BARCELONA	10 2,9%	2 0,9%	1 1,2%	1 2,4%	0 0,0%	9 1,8%	3 2,3%	14 5,5%	40 2,3%
ADN MADRID	35 10,2%	14 6,0%	5 6,0%	1 2,4%	16 14,4%	35 6,8%	14 10,9%	13 5,1%	133 7,8%
Metro									
METRO DIRECTO A CORUÑA	5 1,5%	3 1,3%	1 1,2%	0 0,0%	0 0,0%	7 1,4%	0 0,0%	4 1,6%	20 1,2%
METRO DIRECTO BARCELONA	5 1,5%	4 1,7%	1 1,2%	1 2,4%	3 2,7%	8 1,6%	2 1,6%	6 2,4%	30 1,8%
METRO DIRECTO MADRID	30 8,8%	17 7,3%	7 8,3%	4 9,5%	12 10,8%	45 8,8%	13 10,1%	23 9,1%	151 8,9%
METRO DIRECTO SEVILLA	3 0,9%	5 2,2%	8 9,5%	6 14,3%	7 6,3%	12 2,3%	2 1,6%	10 3,9%	53 3,1%
METRO DIRECTO VALENCIA	25 7,3%	27 11,6%	2 2,4%	4 9,5%	8 7,2%	53 10,4%	17 13,2%	23 9,1%	159 9,3%
Qué!									
QUE! BARCELONA	8 2,3%	3 1,3%	1 1,2%	0 0,0%	1 0,9%	8 1,6%	3 2,3%	7 2,8%	31 1,8%
QUE! BILBAO	11 3,2%	9 3,9%	4 4,8%	1 2,4%	3 2,7%	16 3,1%	6 4,7%	11 4,3%	61 3,6%
QUE! CORUÑA	11 3,2%	8 3,4%	1 1,2%	1 2,4%	2 1,8%	16 3,1%	1 0,8%	5 2,0%	45 2,6%
QUE! MADRID	42 12,3%	30 12,9%	17 20,2%	9 21,4%	12 10,8%	67 13,1%	13 10,1%	30 11,8%	220 12,9%
QUE! SEVILLA	1 0,3%	6 2,6%	0 0,0%	2 4,8%	2 1,8%	4 0,8%	1 0,8%	6 2,4%	22 1,3%
QUE! VALENCIA	33 9,6%	20 8,6%	1 1,2%	4 9,5%	8 7,2%	45 8,8%	6 4,7%	16 6,3%	133 7,8%
Total	342 100%	232 100%	84 100%	42 100%	111 100%	511 100%	129 100%	254 100%	1705 100%

- Desde la vertiente mensual en los periódicos de ámbito estatal, las temáticas sobre política y llegadas, son las únicas que tienen una presencia regular a lo largo de los meses analizados
- En los diarios de pago, las unidades informativas sobre violencia social, son las que tienen mensualmente una menor presencia.

Cuadro 54.42.1. Temáticas principales destacadas en Interior. Prensa de pago. Mensual. Año 2008 (1)										
Política	Marzo	Abril	Mayo	Junio	Julio	Agosto	Septiembre	Octubre	Noviembre	Total
Ediciones estatales										
ABC	12 6,1%	18 9,2%	33 16,8%	36 18,4%	44 22,4%	10 5,1%	23 11,7%	11 5,6%	9 4,6%	196 100%
EL MUNDO DEL SIGLO XXI	14 12,3%	16 10,5%	46 13,9%	35 10,6%	29 8,8%	6 7,0%	16 7,4%	18 15,1%	10 13,0%	190 100%
EL PAIS	9 4,4%	13 6,3%	39 18,9%	53 25,7%	40 19,4%	10 4,9%	24 11,7%	12 5,8%	6 2,9%	206 100%
LA RAZÓN	1 0,6%	10 5,7%	39 22,2%	30 17,0%	34 19,3%	6 3,4%	25 14,2%	20 11,4%	11 6,3%	176 100%
Andalucía										
IDEAL GRANADA	1 4,8%	2 9,5%	2 9,5%	2 9,5%	3 14,3%	2 9,5%	4 19,0%	5 23,8%	0 0,0%	21 100%
SUR	4 22,2%	0 0,0%	1 5,6%	6 33,3%	1 5,6%	1 5,6%	0 0,0%	3 16,7%	2 11,1%	18 100%
ABC SEVILLA	3 9,1%	6 18,2%	2 6,1%	5 15,2%	5 15,2%	2 6,1%	7 21,2%	2 6,1%	1 3,0%	33 100%
EL MUNDO ANDALUCIA	4 11,4%	8 22,9%	5 14,3%	4 11,4%	5 14,3%	5 14,3%	4 11,4%	0 0,0%	0 0,0%	35 100%
EL PAIS ANDALUCIA	4 15,4%	6 23,1%	4 15,4%	4 15,4%	2 7,7%	1 3,8%	3 11,5%	1 3,8%	1 3,8%	26 100%
Canarias										
CANARIAS 7	2 4,7%	3 7,0%	13 30,2%	10 23,3%	5 11,6%	3 7,0%	4 9,3%	1 2,3%	2 4,7%	43 100%
LA PROVINCIA DIARIO DE LAS PALMAS	5 15,2%	3 9,1%	5 15,2%	5 15,2%	4 12,1%	5 15,2%	2 6,1%	3 9,1%	1 3,0%	33 100%
Catalunya										
AVUI	4 6,6%	4 6,6%	14 23,0%	13 21,3%	11 18,0%	2 3,3%	8 13,1%	3 4,9%	2 3,3%	61 100%
EL PERIODICO DE CATALUNYA	7 6,3%	10 9,0%	18 16,2%	23 20,7%	24 21,6%	6 5,4%	16 14,4%	4 3,6%	3 2,7%	111 100%
LA VANGUARDIA	5 7,1%	4 5,7%	13 18,6%	9 12,9%	13 18,6%	4 5,7%	15 21,4%	5 7,1%	2 2,9%	70 100%
ABC CATALUÑA	1 7,1%	1 7,1%	4 28,6%	6 42,9%	2 14,3%	0 0,0%	0 0,0%	0 0,0%	0 0,0%	14 100%
EL MUNDO DE CATALUNYA	1 8,3%	2 16,7%	1 8,3%	1 8,3%	2 16,7%	1 8,3%	1 8,3%	2 16,7%	1 8,3%	12 100%
EL PAIS CATALUÑA	1 8,3%	2 16,7%	2 16,7%	4 33,3%	2 16,7%	0 0,0%	0 0,0%	1 8,3%	0 0,0%	12 100%

Política	Marzo	Abril	Mayo	Junio	Julio	Agosto	Septiembre	Octubre	Noviembre	Total
Galicia										
FARO DE VIGO	0 0,0%	1 11,1%	1 11,1%	1 11,1%	1 11,1%	0 0,0%	4 44,4%	0 0,0%	1 11,1%	9 100%
LA VOZ DE GALICIA	5 8,6%	3 5,2%	6 10,3%	15 25,9%	12 20,7%	3 5,2%	11 19,0%	3 5,2%	0 0,0%	58 100%
Madrid										
ABC MADRID	3 50,0%	0 0,0%	0 0,0%	0 0,0%	3 50,0%	0 0,0%	0 0,0%	0 0,0%	0 0,0%	6 100%
EL MUNDO de Madrid	1 12,5%	2 25,0%	0 0,0%	0 0,0%	3 37,5%	0 0,0%	0 0,0%	1 12,5%	1 12,5%	8 100%
EL PAIS MADRID	1 16,7%	1 16,7%	0 0,0%	2 33,3%	1 16,7%	0 0,0%	0 0,0%	0 0,0%	1 16,7%	6 100%
País Vasco										
EL CORREO ESPAÑOL ALAVA	0 0,0%	0 0,0%	0 0,0%	0 0,0%	0 0,0%	0 0,0%	0 0,0%	0 0,0%	1 100%	1 100%
EL CORREO ESPAÑOL GUIPUZCOA	0 0,0%	0 0,0%	0 0,0%	0 0,0%	0 0,0%	0 0,0%	0 0,0%	0 0,0%	0 0,0%	0 100%
EL CORREO ESPAÑOL VIZCAYA	4 7,0%	2 3,5%	10 17,5%	9 15,8%	16 28,1%	5 8,8%	4 7,0%	7 12,3%	0 0,0%	57 100%
EL DIARIO VASCO	1 2,6%	1 2,6%	9 23,1%	12 30,8%	6 15,4%	2 5,1%	6 15,4%	1 2,6%	1 2,6%	39 100%
Valencia										
LAS PROVINCIAS	8 8,5%	6 6,4%	20 21,3%	16 17,0%	14 14,9%	4 4,3%	16 17,0%	4 4,3%	6 6,4%	94 100%
LEVANTE EL MERCANTIL VALENCIANO	5 5,2%	12 12,4%	23 23,7%	9 9,3%	21 21,6%	4 4,1%	10 10,3%	8 8,2%	5 5,2%	97 100%
ABC COMUNIDAD VALENCIANA	6 10,2%	6 10,2%	6 10,2%	8 13,6%	17 28,8%	3 5,1%	6 10,2%	2 3,4%	5 8,5%	59 100%
EL MUNDO DE VALENCIA	2 4,8%	9 21,4%	10 23,8%	5 11,9%	5 11,9%	1 2,4%	5 11,9%	2 4,8%	3 7,1%	42 100%
EL PAIS COMUNIDAD VALENCIANA	0 0,0%	2 9,1%	6 27,3%	6 27,3%	4 18,2%	0 0,0%	2 9,1%	0 0,0%	2 9,1%	22 100%
Total	114 6,5%	153 8,7%	332 18,9%	329 18,7%	329 18,7%	86 4,9%	216 12,3%	119 6,8%	77 4,4%	1755 100%

Cuadro 55.43.2.

Temáticas principales destacadas en Interior.

Prensa de pago. Mensual. Año 2008 (1)

Economía	Marzo	Abril	Mayo	Junio	Julio	Agosto	Septiembre	Octubre	Noviembre	Total
Ediciones estatales										
ABC	2 3,0%	14 20,9%	8 11,9%	4 6,0%	3 4,5%	6 9,0%	9 13,4%	12 17,9%	9 13,4%	67 100%
EL MUNDO DEL SIGLO XXI	5 8,6%	12 20,7%	9 15,5%	2 3,4%	3 5,2%	5 8,6%	11 19,0%	7 12,1%	4 6,9%	58 100%
EL PAIS	7 15,9%	4 9,1%	6 13,6%	4 9,1%	4 9,1%	2 4,5%	6 13,6%	6 13,6%	5 11,4%	44 100%
LA RAZÓN	1 2,3%	8 18,6%	6 14,0%	2 4,7%	6 14,0%	2 4,7%	9 20,9%	5 11,6%	4 9,3%	43 100%
Andalucía										
IDEAL GRANADA	2 12,5%	2 12,5%	0 0,0%	1 6,3%	3 18,8%	0 0,0%	4 25,0%	1 6,3%	3 18,8%	16 100%
SUR	4 15,4%	0 0,0%	5 19,2%	0 0,0%	0 0,0%	3 11,5%	6 23,1%	0 0,0%	8 30,8%	26 100%
ABC SEVILLA	3 6,0%	7 14,0%	5 10,0%	6 12,0%	3 6,0%	6 12,0%	7 14,0%	6 12,0%	7 14,0%	50 100%
EL MUNDO ANDALUCIA	4 13,3%	4 13,3%	2 6,7%	4 13,3%	2 6,7%	6 20,0%	2 6,7%	2 6,7%	4 13,3%	30 100%
EL PAIS ANDALUCIA	3 15,0%	0 0,0%	3 15,0%	0 0,0%	4 20,0%	2 10,0%	4 20,0%	2 10,0%	2 10,0%	20 100%
Canarias										
CANARIAS 7	0 0,0%	3 27,3%	2 18,2%	1 9,1%	0 0,0%	3 27,3%	2 18,2%	0 0,0%	0 0,0%	11 100%
LA PROVINCIA DIARIO DE LAS PALMAS	1 11,1%	3 33,3%	1 11,1%	0 0,0%	0 0,0%	1 11,1%	0 0,0%	0 0,0%	3 33,3%	9 100%
Catalunya										
AVUI	6 19,4%	4 12,9%	4 12,9%	0 0,0%	3 9,7%	4 12,9%	5 16,1%	3 9,7%	2 6,5%	31 100%
EL PERIODICO DE CATALUNYA	5 11,4%	4 9,1%	13 29,5%	3 6,8%	3 6,8%	1 2,3%	11 25,0%	3 6,8%	1 2,3%	44 100%
LA VANGUARDIA	4 15,4%	3 11,5%	3 11,5%	3 11,5%	5 19,2%	5 19,2%	2 7,7%	1 3,8%	0 0,0%	26 100%
ABC CATALUÑA	1 10,0%	2 20,0%	3 30,0%	2 20,0%	1 10,0%	0 0,0%	1 10,0%	0 0,0%	0 0,0%	10 100%
EL MUNDO DE CATALUNYA	1 16,7%	0 0,0%	1 16,7%	1 16,7%	1 16,7%	2 33,3%	0 0,0%	0 0,0%	0 0,0%	6 100%
EL PAIS CATALUÑA	1 10,0%	1 10,0%	2 20,0%	1 10,0%	2 20,0%	0 0,0%	2 20,0%	1 10,0%	0 0,0%	10 100%

Economía	Marzo	Abril	Mayo	Junio	Julio	Agosto	Septiembre	Octubre	Noviembre	Total
Galicia										
FARO DE VIGO	2 12,5%	1 6,3%	4 25,0%	1 6,3%	1 6,3%	4 25,0%	2 12,5%	0 0,0%	1 6,3%	16 100%
LA VOZ DE GALICIA	10 28,6%	2 5,7%	4 11,4%	4 11,4%	3 8,6%	2 5,7%	7 20,0%	2 5,7%	1 2,9%	35 100%
Madrid										
ABC MADRID	1 50,0%	0 0,0%	0 0,0%	0 0,0%	0 0,0%	0 0,0%	0 0,0%	0 0,0%	1 50,0%	2 100%
EL MUNDO de Madrid	1 7,7%	1 7,7%	0 0,0%	0 0,0%	2 15,4%	2 15,4%	0 0,0%	5 38,5%	2 15,4%	13 100%
EL PAIS MADRID	1 25,0%	1 25,0%	1 25,0%	0 0,0%	0 0,0%	0 0,0%	0 0,0%	0 0,0%	1 25,0%	4 100%
País Vasco										
EL CORREO ESPAÑOL ALAVA	2 22,2%	0 0,0%	0 0,0%	0 0,0%	0 0,0%	2 22,2%	3 33,3%	2 22,2%	0 0,0%	9 100%
EL CORREO ESPAÑOL GUIPUZCOA	0 0,0%	0 0,0%	0 0,0%	0 0,0%	0 0,0%	0 0,0%	2 66,7%	0 0,0%	1 33,3%	3 100%
EL CORREO ESPAÑOL VIZCAYA	4 11,1%	4 11,1%	3 8,3%	4 11,1%	3 8,3%	7 19,4%	2 5,6%	4 11,1%	5 13,9%	36 100%
EL DIARIO VASCO	7 35,0%	2 10,0%	1 5,0%	1 5,0%	3 15,0%	1 5,0%	1 5,0%	1 5,0%	3 15,0%	20 100%
Valencia										
LAS PROVINCIAS	5 13,9%	8 22,2%	4 11,1%	1 2,8%	2 5,6%	4 11,1%	6 16,7%	2 5,6%	4 11,1%	36 100%
LEVANTE EL MERCANTIL VALENCIANO	4 9,5%	9 21,4%	7 16,7%	5 11,9%	1 2,4%	4 9,5%	6 14,3%	2 4,8%	4 9,5%	42 100%
ABC COMUNIDAD VALENCIANA	10 18,5%	9 16,7%	4 7,4%	5 9,3%	3 5,6%	8 14,8%	8 14,8%	3 5,6%	4 7,4%	54 100%
EL MUNDO DE VALENCIA	3 15,8%	1 5,3%	5 26,3%	2 10,5%	3 15,8%	2 10,5%	1 5,3%	1 5,3%	1 5,3%	19 100%
EL PAIS COMUNIDAD VALENCIANA	3 17,6%	1 5,9%	2 11,8%	1 5,9%	0 0,0%	4 23,5%	2 11,8%	2 11,8%	2 11,8%	17 100%
Total	103 12,8%	110 13,6%	108 13,4%	58 7,2%	64 7,9%	88 10,9%	121 15,0%	73 9,0%	82 10,2%	807 100%

Cuadro 56.44.3.

Temáticas principales destacadas en Interior.

Prensa de pago. Mensual. Año 2008 (1)

Actos delictivos	Marzo	Abril	Mayo	Junio	Julio	Agosto	Septiembre	Octubre	Noviembre	Total
Ediciones estatales										
ABC	10 11,8%	18 21,2%	14 16,5%	8 9,4%	8 9,4%	4 4,7%	7 8,2%	10 11,8%	6 7,1%	85 100%
EL MUNDO DEL SIGLO XXI	3 10,0%	3 10,0%	1 3,3%	8 26,7%	5 16,7%	1 3,3%	8 26,7%	1 3,3%	0 0,0%	30 100%
EL PAIS	4 12,5%	7 21,9%	2 6,3%	4 12,5%	0 0,0%	1 3,1%	4 12,5%	5 15,6%	5 15,6%	32 100%
LA RAZÓN	3 14,3%	4 19,0%	2 9,5%	3 14,3%	0 0,0%	1 4,8%	5 23,8%	1 4,8%	2 9,5%	21 100%
Andalucía										
IDEAL GRANADA	6 66,7%	1 11,1%	0 0,0%	2 22,2%	0 0,0%	0 0,0%	0 0,0%	0 0,0%	0 0,0%	9 100%
SUR	3 37,5%	2 25,0%	1 12,5%	0 0,0%	0 0,0%	0 0,0%	0 0,0%	1 12,5%	1 12,5%	8 100%
ABC SEVILLA	3 21,4%	0 0,0%	1 7,1%	2 14,3%	0 0,0%	0 0,0%	5 35,7%	2 14,3%	1 7,1%	14 100%
EL MUNDO ANDALUCIA	4 11,8%	4 11,8%	6 17,6%	4 11,8%	2 5,9%	1 2,9%	7 20,6%	4 11,8%	2 5,9%	34 100%
EL PAIS ANDALUCIA	1 9,1%	0 0,0%	2 18,2%	0 0,0%	1 9,1%	0 0,0%	4 36,4%	2 18,2%	1 9,1%	11 100%
Canarias										
CANARIAS 7	0 0,0%	2 100%	0 0,0%	0 0,0%	0 0,0%	0 0,0%	0 0,0%	0 0,0%	0 0,0%	2 100%
LA PROVINCIA DIARIO DE LAS PALMAS	2 66,7%	0 0,0%	0 0,0%	0 0,0%	0 0,0%	0 0,0%	0 0,0%	0 0,0%	1 33,3%	3 100%
Catalunya										
AVUI	0 0,0%	0 0,0%	1 33,3%	1 33,3%	0 0,0%	0 0,0%	0 0,0%	1 33,3%	0 0,0%	3 100%
EL PERIODICO DE CATALUNYA	4 30,8%	2 15,4%	4 30,8%	1 7,7%	0 0,0%	0 0,0%	0 0,0%	2 15,4%	0 0,0%	13 100%
LA VANGUARDIA	1 16,7%	1 16,7%	0 0,0%	0 0,0%	0 0,0%	2 33,3%	2 33,3%	0 0,0%	0 0,0%	6 100%
ABC CATALUÑA	0 0,0%	1 33,3%	1 33,3%	0 0,0%	0 0,0%	0 0,0%	0 0,0%	1 33,3%	0 0,0%	3 100%
EL MUNDO DE CATALUNYA	2 25,0%	0 0,0%	0 0,0%	1 12,5%	0 0,0%	0 0,0%	2 25,0%	2 25,0%	1 12,5%	8 100%
EL PAIS CATALUÑA	1 16,7%	0 0,0%	1 16,7%	1 16,7%	1 16,7%	0 0,0%	0 0,0%	2 33,3%	0 0,0%	6 100%

Actos delictivos	Marzo	Abril	Mayo	Junio	Julio	Agosto	Septiembre	Octubre	Noviembre	Total
Galicia										
FARO DE VIGO	1 25,0%	0 0,0%	0 0,0%	2 50,0%	1 25,0%	0 0,0%	0 0,0%	0 0,0%	0 0,0%	4 100%
LA VOZ DE GALICIA	1 16,7%	0 0,0%	0 0,0%	2 33,3%	1 16,7%	0 0,0%	0 0,0%	2 33,3%	0 0,0%	6 100%
Madrid										
ABC MADRID	2 18,2%	0 0,0%	0 0,0%	2 18,2%	3 27,3%	4 36,4%	0 0,0%	0 0,0%	0 0,0%	11 100%
EL MUNDO de Madrid	6 19,4%	6 19,4%	5 16,1%	0 0,0%	3 9,7%	5 16,1%	0 0,0%	2 6,5%	4 12,9%	31 100%
EL PAIS MADRID	2 13,3%	2 13,3%	0 0,0%	0 0,0%	1 6,7%	2 13,3%	6 40,0%	0 0,0%	2 13,3%	15 100%
País Vasco										
EL CORREO ESPAÑOL ALAVA	0 0,0%	0 0,0%	0 0,0%	0 0,0%	0 0,0%	0 0,0%	0 0,0%	0 0,0%	0 0,0%	0 100%
EL CORREO ESPAÑOL GUIPUZCOA	1 33,3%	0 0,0%	0 0,0%	0 0,0%	2 66,7%	0 0,0%	0 0,0%	0 0,0%	0 0,0%	3 100%
EL CORREO ESPAÑOL VIZCAYA	1 11,1%	0 0,0%	3 33,3%	0 0,0%	2 22,2%	2 22,2%	1 11,1%	0 0,0%	0 0,0%	9 100%
EL DIARIO VASCO	1 20,0%	1 20,0%	0 0,0%	0 0,0%	0 0,0%	1 20,0%	1 20,0%	1 20,0%	0 0,0%	5 100%
Valencia										
LAS PROVINCIAS	1 7,1%	1 7,1%	1 7,1%	3 21,4%	3 21,4%	1 7,1%	3 21,4%	1 7,1%	0 0,0%	14 100%
LEVANTE EL MERCANTIL VALENCIANO	1 9,1%	2 18,2%	3 27,3%	0 0,0%	2 18,2%	0 0,0%	1 9,1%	1 9,1%	1 9,1%	11 100%
ABC COMUNIDAD VALENCIANA	1 20,0%	1 20,0%	0 0,0%	0 0,0%	0 0,0%	1 20,0%	1 20,0%	1 20,0%	0 0,0%	5 100%
EL MUNDO DE VALENCIA	4 57,1%	0 0,0%	1 14,3%	1 14,3%	0 0,0%	0 0,0%	1 14,3%	0 0,0%	0 0,0%	7 100%
EL PAIS COMUNIDAD VALENCIANA	1 25,0%	0 0,0%	0 0,0%	0 0,0%	1 25,0%	0 0,0%	0 0,0%	1 25,0%	1 25,0%	4 100%
Total	70 16,9%	58 14,0%	49 11,9%	45 10,9%	36 8,7%	26 6,3%	58 14,0%	43 10,4%	28 6,8%	413 100%

1) Periodo del 1 de marzo al 30 de noviembre.

Cuadro 57.45.4.

Temáticas principales destacadas en Interior.

Prensa de pago. Mensual. Año 2008 (1)

Violencia social	Marzo	Abril	Mayo	Junio	Julio	Agosto	Septiembre	Octubre	Noviembre	Total
Ediciones estatales										
ABC	0 0,0%	3 10,7%	2 7,1%	1 3,6%	2 7,1%	1 3,6%	14 50,0%	2 7,1%	3 10,7%	28 100%
EL MUNDO DEL SIGLO XXI	0 0,0%	1 6,7%	1 6,7%	1 6,7%	0 0,0%	1 6,7%	6 40,0%	2 13,3%	3 20,0%	15 100%
EL PAIS	0 0,0%	1 8,3%	0 0,0%	1 8,3%	0 0,0%	2 16,7%	6 50,0%	1 8,3%	1 8,3%	12 100%
LA RAZÓN	0 0,0%	0 0,0%	2 10,5%	1 5,3%	2 10,5%	0 0,0%	11 57,9%	2 10,5%	1 5,3%	19 100%
Andalucía										
IDEAL GRANADA	0 0,0%	0 0,0%	0 0,0%	0 0,0%	0 0,0%	0 0,0%	1 100%	0 0,0%	0 0,0%	1 100%
SUR	0 0,0%	0 0,0%	0 0,0%	0 0,0%	0 0,0%	0 0,0%	1 100%	0 0,0%	0 0,0%	1 100%
ABC SEVILLA	0 0,0%	0 0,0%	0 0,0%	1 7,1%	0 0,0%	1 7,1%	10 71,4%	0 0,0%	2 14,3%	14 100%
EL MUNDO ANDALUCIA	0 0,0%	0 0,0%	0 0,0%	0 0,0%	0 0,0%	0 0,0%	9 81,8%	2 18,2%	0 0,0%	11 100%
EL PAIS ANDALUCIA	0 0,0%	0 0,0%	0 0,0%	1 20,0%	0 0,0%	0 0,0%	3 60,0%	1 20,0%	0 0,0%	5 100%
Canarias										
CANARIAS 7	0 0,0%	0 0,0%	0 0,0%	0 0,0%	0 0,0%	0 0,0%	0 0,0%	0 0,0%	0 0,0%	0 100%
LA PROVINCIA DIARIO DE LAS PALMAS	0 0,0%	0 0,0%	0 0,0%	0 0,0%	0 0,0%	0 0,0%	0 0,0%	0 0,0%	0 0,0%	0 100%
Catalunya										
AVUI	0 0,0%	0 0,0%	1 100%	0 0,0%	0 0,0%	0 0,0%	0 0,0%	0 0,0%	0 0,0%	1 100%
EL PERIODICO DE CATALUNYA	0 0,0%	0 0,0%	1 20,0%	0 0,0%	1 20,0%	0 0,0%	3 60,0%	0 0,0%	0 0,0%	5 100%
LA VANGUARDIA	1 33,3%	0 0,0%	0 0,0%	0 0,0%	0 0,0%	0 0,0%	2 66,7%	0 0,0%	0 0,0%	3 100%
ABC CATALUÑA	0 0,0%	0 0,0%	1 50,0%	0 0,0%	0 0,0%	0 0,0%	1 50,0%	0 0,0%	0 0,0%	2 100%
EL MUNDO DE CATALUNYA	0 0,0%	0 0,0%	0 0,0%	0 0,0%	0 0,0%	0 0,0%	0 0,0%	0 0,0%	0 0,0%	0 100%
EL PAIS CATALUÑA	0 0,0%	0 0,0%	0 0,0%	0 0,0%	0 0,0%	0 0,0%	0 0,0%	0 0,0%	0 0,0%	0 100%

Violencia social	Marzo	Abril	Mayo	Junio	Julio	Agosto	Septiembre	Octubre	Noviembre	Total
Galicia										
FARO DE VIGO	0 0,0%	0 0,0%	0 0,0%	0 0,0%	0 0,0%	0 0,0%	0 0,0%	0 0,0%	0 0,0%	0 100%
LA VOZ DE GALICIA	0 0%	0 0%	0 0%	0 0%	0 0%	1 100%	0 0%	0 0%	0 0%	1 100%
Madrid										
ABC MADRID	0 0,0%	0 0,0%	0 0,0%	0 0,0%	0 0,0%	5 100%	0 0,0%	0 0,0%	0 0,0%	5 100%
EL MUNDO de Madrid	1 20,0%	0 0,0%	0 0,0%	0 0,0%	0 0,0%	4 80,0%	0 0,0%	0 0,0%	0 0,0%	5 100%
EL PAIS MADRID	1 25,0%	0 0,0%	0 0,0%	0 0,0%	1 25,0%	1 25,0%	1 25,0%	0 0,0%	0 0,0%	4 100%
Pais Vasco										
EL CORREO ESPAÑOL ALAVA	0 0,0%	0 0,0%	0 0,0%	0 0,0%	0 0,0%	0 0,0%	0 0,0%	0 0,0%	0 0,0%	0 100%
EL CORREO ESPAÑOL GUIPUZCOA	0 0,0%	0 0,0%	0 0,0%	0 0,0%	0 0,0%	0 0,0%	0 0,0%	0 0,0%	0 0,0%	0 100%
EL CORREO ESPAÑOL VIZCAYA	1 11,1%	0 0,0%	0 0,0%	0 0,0%	0 0,0%	0 0,0%	8 88,9%	0 0,0%	0 0,0%	9 100%
EL DIARIO VASCO	2 66,7%	0 0,0%	0 0,0%	0 0,0%	0 0,0%	0 0,0%	1 33,3%	0 0,0%	0 0,0%	3 100%
Valencia										
LAS PROVINCIAS	0 0,0%	0 0,0%	0 0,0%	0 0,0%	1 50,0%	0 0,0%	1 50,0%	0 0,0%	0 0,0%	2 100%
LEVANTE EL MERCANTIL VALENCIANO	0 0,0%	0 0,0%	0 0,0%	0 0,0%	0 0,0%	1 50,0%	1 50,0%	0 0,0%	0 0,0%	2 100%
ABC COMUNIDAD VALENCIANA	0 0,0%	0 0,0%	1 33,3%	0 0,0%	0 0,0%	1 33,3%	0 0,0%	0 0,0%	1 33,3%	3 100%
EL MUNDO DE VALENCIA	0 0,0%	0 0,0%	0 0,0%	0 0,0%	0 0,0%	1 100%	0 0,0%	0 0,0%	0 0,0%	1 100%
EL PAIS COMUNIDAD VALENCIANA	0 0,0%	0 0,0%	0 0,0%	0 0,0%	0 0,0%	1 100%	0 0,0%	0 0,0%	0 0,0%	1 100%
Total	6 3,9%	5 3,3%	9 5,9%	6 3,9%	7 4,6%	20 13,1%	79 51,6%	10 6,5%	11 7,2%	153 100%

1) Periodo del 1 de marzo al 30 de noviembre.

Cuadro 58.46..5.

Temáticas principales destacadas en Interior.

Prensa de pago. Mensual. Año 2008 (1)

Racismo	Marzo	Abril	Mayo	Junio	Julio	Agosto	Septiembre	Octubre	Noviembre	Total
Ediciones estatales										
ABC	3 10,0%	7 23,3%	7 23,3%	4 13,3%	3 10,0%	0 0,0%	2 6,7%	3 10,0%	1 3,3%	30 100%
EL MUNDO DEL SIGLO XXI	10 25,6%	5 12,8%	6 15,4%	3 7,7%	5 12,8%	1 2,6%	2 5,1%	3 7,7%	4 10,3%	39 100%
EL PAIS	7 21,2%	2 6,1%	8 24,2%	4 12,1%	2 6,1%	1 3,0%	2 6,1%	5 15,2%	2 6,1%	33 100%
LA RAZÓN	3 20,0%	0 0,0%	4 26,7%	1 6,7%	1 6,7%	1 6,7%	1 6,7%	0 0,0%	4 26,7%	15 100%
Andalucía										
IDEAL GRANADA	1 33,3%	0 0,0%	1 33,3%	0 0,0%	0 0,0%	0 0,0%	0 0,0%	1 33,3%	0 0,0%	3 100%
SUR	2 22,2%	2 22,2%	1 11,1%	0 0,0%	1 11,1%	0 0,0%	0 0,0%	0 0,0%	3 33,3%	9 100%
ABC SEVILLA	5 35,7%	3 21,4%	1 7,1%	1 7,1%	0 0,0%	0 0,0%	1 7,1%	3 21,4%	0 0,0%	14 100%
EL MUNDO ANDALUCIA	2 10,0%	3 15,0%	2 10,0%	2 10,0%	0 0,0%	3 15,0%	4 20,0%	4 20,0%	0 0,0%	20 100%
EL PAIS ANDALUCIA	1 25,0%	0 0,0%	0 0,0%	1 25,0%	0 0,0%	0 0,0%	0 0,0%	1 25,0%	1 25,0%	4 100%
Canarias										
CANARIAS 7	1 10,0%	3 30,0%	2 20,0%	2 20,0%	0 0,0%	0 0,0%	1 10,0%	0 0,0%	1 10,0%	10 100%
LA PROVINCIA DIARIO DE LAS PALMAS	1 25,0%	1 25,0%	1 25,0%	0 0,0%	0 0,0%	0 0,0%	0 0,0%	0 0,0%	1 25,0%	4 100%
Catalunya										
AVUI	0 0,0%	0 0,0%	4 44,4%	1 11,1%	0 0,0%	2 22,2%	2 22,2%	0 0,0%	0 0,0%	9 100%
EL PERIODICO DE CATALUNYA	6 30,0%	2 10,0%	4 20,0%	1 5,0%	2 10,0%	0 0,0%	1 5,0%	3 15,0%	1 5,0%	20 100%
LA VANGUARDIA	0 0,0%	0 0,0%	3 33,3%	2 22,2%	1 11,1%	1 11,1%	1 11,1%	1 11,1%	0 0,0%	9 100%
ABC CATALUÑA	0 0,0%	0 0,0%	1 25,0%	0 0,0%	0 0,0%	1 25,0%	2 50,0%	0 0,0%	0 0,0%	4 100%
EL MUNDO DE CATALUNYA	0 0,0%	3 60,0%	0 0,0%	0 0,0%	0 0,0%	0 0,0%	2 40,0%	0 0,0%	0 0,0%	5 100%
EL PAIS CATALUÑA	0 0,0%	1 25,0%	0 0,0%	0 0,0%	0 0,0%	0 0,0%	2 50,0%	0 0,0%	1 25,0%	4 100%

Racismo	Marzo	Abril	Mayo	Junio	Julio	Agosto	Septiembre	Octubre	Noviembre	Total
Galicia										
FARO DE VIGO	1 50,0%	0 0,0%	1 50,0%	0 0,0%	0 0,0%	0 0,0%	0 0,0%	0 0,0%	0 0,0%	2 100%
LA VOZ DE GALICIA	3 27,3%	1 9,1%	1 9,1%	1 9,1%	2 18,2%	0 0,0%	2 18,2%	0 0,0%	1 9,1%	11 100%
Madrid										
ABC MADRID	0 0,0%	0 0,0%	0 0,0%	0 0,0%	0 0,0%	1 100%	0 0,0%	0 0,0%	0 0,0%	1 100%
EL MUNDO de Madrid	1 11,1%	1 11,1%	3 33,3%	0 0,0%	0 0,0%	2 22,2%	0 0,0%	1 11,1%	1 11,1%	9 100%
EL PAIS MADRID	1 12,5%	3 37,5%	1 12,5%	0 0,0%	1 12,5%	1 12,5%	1 12,5%	0 0,0%	0 0,0%	8 100%
País Vasco										
EL CORREO ESPAÑOL ALAVA	2 33,3%	1 16,7%	0 0,0%	1 16,7%	2 33,3%	0 0,0%	0 0,0%	0 0,0%	0 0,0%	6 100%
EL CORREO ESPAÑOL GUIPUZCOA	0 0,0%	0 0,0%	0 0,0%	0 0,0%	0 0,0%	0 0,0%	0 0,0%	0 0,0%	0 0,0%	0 100%
EL CORREO ESPAÑOL VIZCAYA	3 37,5%	0 0,0%	0 0,0%	1 12,5%	1 12,5%	0 0,0%	1 12,5%	2 25,0%	0 0,0%	8 100%
EL DIARIO VASCO	3 42,9%	0 0,0%	0 0,0%	1 14,3%	1 14,3%	0 0,0%	0 0,0%	2 28,6%	0 0,0%	7 100%
Valencia										
LAS PROVINCIAS	4 30,8%	1 7,7%	0 0,0%	1 7,7%	0 0,0%	2 15,4%	2 15,4%	2 15,4%	1 7,7%	13 100%
LEVANTE EL MERCANTIL VALENCIANO	9 45,0%	1 5,0%	4 20,0%	3 15,0%	0 0,0%	0 0,0%	0 0,0%	3 15,0%	0 0,0%	20 100%
ABC COMUNIDAD VALENCIANA	1 50,0%	0 0,0%	0 0,0%	0 0,0%	0 0,0%	0 0,0%	0 0,0%	1 50,0%	0 0,0%	2 100%
EL MUNDO DE VALENCIA	1 20,0%	0 0,0%	1 20,0%	0 0,0%	1 20,0%	1 20,0%	0 0,0%	1 20,0%	0 0,0%	5 100%
EL PAIS COMUNIDAD VALENCIANA	1 50,0%	0 0,0%	1 50,0%	0 0,0%	0 0,0%	0 0,0%	0 0,0%	0 0,0%	0 0,0%	2 100%
Total	72 22,1%	40 12,3%	57 17,5%	30 9,2%	23 7,1%	17 5,2%	29 8,9%	36 11,0%	22 6,7%	326 100%

1) Periodo del 1 de marzo al 30 de noviembre.

Cuadro 59.47.6.

Temáticas principales destacadas en Interior.

Prensa de pago. Mensual. Año 2008 (1)

Llegadas	Marzo	Abril	Mayo	Junio	Julio	Agosto	Septiembre	Octubre	Noviembre	Total
Ediciones estatales										
ABC	11 7,4%	8 5,4%	15 10,1%	11 7,4%	17 11,5%	23 15,5%	21 14,2%	21 14,2%	21 14,2%	148 100%
EL MUNDO DEL SIGLO XXI	12 17,4%	4 5,8%	5 7,2%	5 7,2%	15 21,7%	6 8,7%	7 10,1%	8 11,6%	7 10,1%	69 100%
EL PAIS	3 3,8%	5 6,3%	8 10,1%	12 15,2%	13 16,5%	16 20,3%	8 10,1%	7 8,9%	7 8,9%	79 100%
LA RAZÓN	8 8,2%	5 5,1%	5 5,1%	9 9,2%	24 24,5%	11 11,2%	15 15,3%	9 9,2%	12 12,2%	98 100%
Andalucía										
IDEAL GRANADA	1 2,4%	0 0,0%	3 7,3%	4 9,8%	13 31,7%	7 17,1%	4 9,8%	2 4,9%	7 17,1%	41 100%
SUR	6 16,2%	0 0,0%	3 8,1%	3 8,1%	5 13,5%	6 16,2%	5 13,5%	3 8,1%	6 16,2%	37 100%
ABC SEVILLA	10 13,2%	2 2,6%	10 13,2%	6 7,9%	6 7,9%	18 23,7%	8 10,5%	2 2,6%	14 18,4%	76 100%
EL MUNDO ANDALUCIA	4 6,9%	1 1,7%	10 17,2%	6 10,3%	7 12,1%	16 27,6%	6 10,3%	3 5,2%	5 8,6%	58 100%
EL PAIS ANDALUCIA	5 13,2%	1 2,6%	3 7,9%	4 10,5%	4 10,5%	4 10,5%	2 5,3%	1 2,6%	14 36,8%	38 100%
Canarias										
CANARIAS 7	5 7,6%	9 13,6%	6 9,1%	9 13,6%	8 12,1%	9 13,6%	11 16,7%	4 6,1%	5 7,6%	66 100%
LA PROVINCIA DIARIO DE LAS PALMAS	6 10,3%	11 19,0%	7 12,1%	11 19,0%	6 10,3%	4 6,9%	7 12,1%	3 5,2%	3 5,2%	58 100%
Catalunya										
AVUI	3 9,7%	2 6,5%	3 9,7%	1 3,2%	7 22,6%	3 9,7%	4 12,9%	2 6,5%	6 19,4%	31 100%
EL PERIODICO DE CATALUNYA	4 6,7%	10 16,7%	5 8,3%	11 18,3%	6 10,0%	11 18,3%	7 11,7%	2 3,3%	4 6,7%	60 100%
LA VANGUARDIA	2 6,3%	4 12,5%	4 12,5%	3 9,4%	7 21,9%	3 9,4%	3 9,4%	4 12,5%	2 6,3%	32 100%
ABC CATALUÑA	1 12,5%	3 37,5%	0 0,0%	2 25,0%	1 12,5%	0 0,0%	0 0,0%	1 12,5%	0 0,0%	8 100%
EL MUNDO DE CATALUNYA	0 0,0%	1 20,0%	2 40,0%	0 0,0%	1 20,0%	0 0,0%	1 20,0%	0 0,0%	0 0,0%	5 100%
EL PAIS CATALUÑA	0 0,0%	4 57,1%	0 0,0%	0 0,0%	1 14,3%	0 0,0%	0 0,0%	1 14,3%	1 14,3%	7 100%

Llegadas	Marzo	Abril	Mayo	Junio	Julio	Agosto	Septiembre	Octubre	Noviembre	Total
Galicia										
FARO DE VIGO	0 0,0%	1 8,3%	1 8,3%	2 16,7%	3 25,0%	1 8,3%	0 0,0%	1 8,3%	3 25,0%	12 100%
LA VOZ DE GALICIA	2 6,7%	1 3,3%	1 3,3%	5 16,7%	10 33,3%	2 6,7%	0 0,0%	4 13,3%	5 16,7%	30 100%
Madrid										
ABC MADRID	1 50,0%	0 0,0%	0 0,0%	0 0,0%	0 0,0%	1 50,0%	0 0,0%	0 0,0%	0 0,0%	2 100%
EL MUNDO de Madrid	1 11,1%	5 55,6%	2 22,2%	0 0,0%	1 11,1%	0 0,0%	0 0,0%	0 0,0%	0 0,0%	9 100%
EL PAIS MADRID	0 0,0%	1 100%	0 0,0%	0 0,0%	0 0,0%	0 0,0%	0 0,0%	0 0,0%	0 0,0%	1 100%
País Vasco										
EL CORREO ESPAÑOL ALAVA	0 0,0%	4 17,4%	2 8,7%	13 56,5%	2 8,7%	1 4,3%	0 0,0%	0 0,0%	1 4,3%	23 100%
EL CORREO ESPAÑOL GUIPUZCOA	0 0,0%	0 0,0%	0 0,0%	0 0,0%	0 0,0%	0 0,0%	0 0,0%	0 0,0%	0 0,0%	0 100%
EL CORREO ESPAÑOL VIZCAYA	2 5,7%	3 8,6%	6 17,1%	5 14,3%	8 22,9%	1 2,9%	7 20,0%	3 8,6%	0 0,0%	35 100%
EL DIARIO VASCO	2 10,5%	2 10,5%	1 5,3%	1 5,3%	3 15,8%	1 5,3%	1 5,3%	5 26,3%	3 15,8%	19 100%
Valencia										
LAS PROVINCIAS	9 11,0%	5 6,1%	4 4,9%	6 7,3%	11 13,4%	18 22,0%	12 14,6%	6 7,3%	11 13,4%	82 100%
LEVANTE EL MERCANTIL VALENCIANO	6 8,5%	5 7,0%	8 11,3%	7 9,9%	12 16,9%	8 11,3%	15 21,1%	7 9,9%	3 4,2%	71 100%
ABC COMUNIDAD VALENCIANA	2 5,7%	2 5,7%	1 2,9%	4 11,4%	7 20,0%	4 11,4%	8 22,9%	5 14,3%	2 5,7%	35 100%
EL MUNDO DE VALENCIA	2 6,5%	0 0,0%	2 6,5%	5 16,1%	4 12,9%	4 12,9%	9 29,0%	2 6,5%	3 9,7%	31 100%
EL PAIS COMUNIDAD VALENCIANA	1 11,1%	0 0,0%	0 0,0%	2 22,2%	1 11,1%	1 11,1%	4 44,4%	0 0,0%	0 0,0%	9 100%
Total	109 8,6%	99 7,8%	117 9,2%	147 11,6%	203 16,0%	179 14,1%	165 13,0%	106 8,3%	145 11,4%	1270 100%

1) Período del 1 de marzo al 30 de noviembre.

Cuadro 60.48.7.

Temáticas principales destacadas en Interior.

Prensa de pago. Mensual. Año 2008 (1)

Integración	Marzo	Abril	Mayo	Junio	Julio	Agosto	Septiembre	Octubre	Noviembre	Total
Ediciones estatales										
ABC	7 20,6%	1 2,9%	5 14,7%	3 8,8%	7 20,6%	1 2,9%	6 17,6%	3 8,8%	1 2,9%	34 100%
EL MUNDO DEL SIGLO XXI	0 0,0%	1 5,0%	6 30,0%	4 20,0%	3 15,0%	0 0,0%	0 0,0%	3 15,0%	3 15,0%	20 100%
EL PAIS	2 6,5%	4 12,9%	3 9,7%	8 25,8%	6 19,4%	5 16,1%	2 6,5%	0 0,0%	1 3,2%	31 100%
LA RAZÓN	3 18,8%	0 0,0%	3 18,8%	2 12,5%	2 12,5%	0 0,0%	4 25,0%	2 12,5%	0 0,0%	16 100%
Andalucía										
IDEAL GRANADA	2 18,2%	0 0,0%	0 0,0%	2 18,2%	2 18,2%	2 18,2%	3 27,3%	0 0,0%	0 0,0%	11 100%
SUR	1 9,1%	1 9,1%	1 9,1%	1 9,1%	0 0,0%	1 9,1%	1 9,1%	3 27,3%	2 18,2%	11 100%
ABC SEVILLA	0 0,0%	1 9,1%	1 9,1%	1 9,1%	1 9,1%	1 9,1%	1 9,1%	1 9,1%	4 36,4%	11 100%
EL MUNDO ANDALUCIA	0 0,0%	0 0,0%	1 6,7%	7 46,7%	2 13,3%	1 6,7%	3 20,0%	0 0,0%	1 6,7%	15 100%
EL PAIS ANDALUCIA	0 0,0%	1 16,7%	2 33,3%	1 16,7%	0 0,0%	1 16,7%	1 16,7%	0 0,0%	0 0,0%	6 100%
Canarias										
CANARIAS 7	4 40,0%	0 0,0%	0 0,0%	2 20,0%	0 0,0%	1 10,0%	1 10,0%	1 10,0%	1 10,0%	10 100%
LA PROVINCIA DIARIO DE LAS PALMAS	0 0,0%	0 0,0%	2 33,3%	2 33,3%	0 0,0%	0 0,0%	0 0,0%	0 0,0%	2 33,3%	6 100%
Catalunya										
AVUI	2 6,3%	2 6,3%	6 18,8%	4 12,5%	1 3,1%	4 12,5%	3 9,4%	3 9,4%	7 21,9%	32 100%
EL PERIODICO DE CATALUNYA	5 13,9%	4 11,1%	4 11,1%	8 22,2%	3 8,3%	2 5,6%	3 8,3%	1 2,8%	6 16,7%	36 100%
LA VANGUARDIA	3 11,5%	3 11,5%	8 30,8%	2 7,7%	2 7,7%	0 0,0%	3 11,5%	3 11,5%	2 7,7%	26 100%
ABC CATALUÑA	0 0,0%	0 0,0%	2 16,7%	1 8,3%	2 16,7%	2 16,7%	1 8,3%	2 16,7%	2 16,7%	12 100%
EL MUNDO DE CATALUNYA	1 11,1%	0 0,0%	0 0,0%	0 0,0%	3 33,3%	1 11,1%	0 0,0%	2 22,2%	2 22,2%	9 100%
EL PAIS CATALUÑA	0 0,0%	1 9,1%	1 9,1%	0 0,0%	4 36,4%	3 27,3%	0 0,0%	1 9,1%	1 9,1%	11 100%

Integración	Marzo	Abril	Mayo	Junio	Julio	Agosto	Septiembre	Octubre	Noviembre	Total
Galicia										
FARO DE VIGO	3 15,8%	0 0,0%	0 0,0%	1 5,3%	4 21,1%	2 10,5%	0 0,0%	4 21,1%	5 26,3%	19 100%
LA VOZ DE GALICIA	2 13,3%	0 0,0%	0 0,0%	4 26,7%	1 6,7%	0 0,0%	3 20,0%	1 6,7%	4 26,7%	15 100%
Madrid										
ABC MADRID	0 0,0%	0 0,0%	0 0,0%	0 0,0%	1 20,0%	4 80,0%	0 0,0%	0 0,0%	0 0,0%	5 100%
EL MUNDO de Madrid	2 33,3%	2 33,3%	2 33,3%	0 0,0%	0 0,0%	0 0,0%	0 0,0%	0 0,0%	0 0,0%	6 100%
EL PAIS MADRID	1 20,0%	0 0,0%	3 60,0%	0 0,0%	0 0,0%	0 0,0%	0 0,0%	1 20,0%	0 0,0%	5 100%
País Vasco										
EL CORREO ESPAÑOL ALAVA	1 12,5%	1 12,5%	0 0,0%	0 0,0%	1 12,5%	1 12,5%	1 12,5%	0 0,0%	3 37,5%	8 100%
EL CORREO ESPAÑOL GUIPUZCOA	1 16,7%	0 0,0%	1 16,7%	1 16,7%	1 16,7%	2 33,3%	0 0,0%	0 0,0%	0 0,0%	6 100%
EL CORREO ESPAÑOL VIZCAYA	5 16,7%	3 10,0%	2 6,7%	9 30,0%	1 3,3%	3 10,0%	4 13,3%	1 3,3%	2 6,7%	30 100%
EL DIARIO VASCO	0 0,0%	2 16,7%	0 0,0%	3 25,0%	3 25,0%	1 8,3%	0 0,0%	2 16,7%	1 8,3%	12 100%
Valencia										
LAS PROVINCIAS	2 4,5%	3 6,8%	14 31,8%	4 9,1%	4 9,1%	1 2,3%	6 13,6%	6 13,6%	4 9,1%	44 100%
LEVANTE EL MERCANTIL VALENCIANO	7 17,9%	3 7,7%	10 25,6%	6 15,4%	4 10,3%	4 10,3%	1 2,6%	2 5,1%	2 5,1%	39 100%
ABC COMUNIDAD VALENCIANA	3 7,5%	3 7,5%	9 22,5%	2 5,0%	1 2,5%	3 7,5%	2 5,0%	8 20,0%	9 22,5%	40 100%
EL MUNDO DE VALENCIA	2 15,4%	1 7,7%	6 46,2%	2 15,4%	0 0,0%	1 7,7%	0 0,0%	0 0,0%	1 7,7%	13 100%
EL PAIS COMUNIDAD VALENCIANA	0 0,0%	1 12,5%	2 25,0%	0 0,0%	1 12,5%	2 25,0%	0 0,0%	0 0,0%	2 25,0%	8 100%
Total	59 10,8%	38 6,9%	94 17,2%	80 14,6%	60 11,0%	49 9,0%	49 9,0%	50 9,1%	68 12,4%	547 100%

1) Período del 1 de marzo al 30 de noviembre.

Cuadro 61.49.8.

Temáticas principales destacadas en Interior.

Prensa de pago. Mensual. Año 2008 (1)

Otros	Marzo	Abril	Mayo	Junio	Julio	Agosto	Septiembre	Octubre	Noviembre	Total
Ediciones estatales										
ABC	10 9,8%	9 8,8%	16 15,7%	16 15,7%	17 16,7%	2 2,0%	13 12,7%	7 6,9%	12 11,8%	102 100%
EL MUNDO DEL SIGLO XXI	8 11,0%	6 8,2%	5 6,8%	13 17,8%	15 20,5%	5 6,8%	7 9,6%	9 12,3%	5 6,8%	73 100%
EL PAIS	11 12,0%	6 6,5%	9 9,8%	15 16,3%	17 18,5%	8 8,7%	10 10,9%	13 14,1%	3 3,3%	92 100%
LA RAZÓN	2 3,3%	5 8,3%	12 20,0%	7 11,7%	10 16,7%	2 3,3%	6 10,0%	5 8,3%	11 18,3%	60 100%
Andalucía										
IDEAL GRANADA	2 8,0%	2 8,0%	4 16,0%	8 32,0%	2 8,0%	2 8,0%	2 8,0%	1 4,0%	2 8,0%	25 100%
SUR	4 21,1%	0 0,0%	1 5,3%	4 21,1%	2 10,5%	2 10,5%	2 10,5%	3 15,8%	1 5,3%	19 100%
ABC SEVILLA	5 10,2%	2 4,1%	0 0,0%	11 22,4%	9 18,4%	6 12,2%	9 18,4%	7 14,3%	0 0,0%	49 100%
EL MUNDO ANDALUCIA	3 13,6%	1 4,5%	3 13,6%	5 22,7%	2 9,1%	4 18,2%	4 18,2%	0 0,0%	0 0,0%	22 100%
EL PAIS ANDALUCIA	0 0,0%	0 0,0%	3 20,0%	4 26,7%	0 0,0%	4 26,7%	0 0,0%	2 13,3%	2 13,3%	15 100%
Canarias										
CANARIAS 7	3 7,5%	5 12,5%	6 15,0%	5 12,5%	10 25,0%	4 10,0%	5 12,5%	1 2,5%	1 2,5%	40 100%
LA PROVINCIA DIARIO DE LAS PALMAS	5 17,9%	1 3,6%	2 7,1%	0 0,0%	5 17,9%	5 17,9%	3 10,7%	5 17,9%	2 7,1%	28 100%
Catalunya										
AVUI	1 2,2%	4 8,7%	8 17,4%	4 8,7%	8 17,4%	5 10,9%	7 15,2%	8 17,4%	1 2,2%	46 100%
EL PERIODICO DE CATALUNYA	6 7,1%	7 8,3%	7 8,3%	23 27,4%	9 10,7%	7 8,3%	12 14,3%	8 9,5%	5 6,0%	84 100%
LA VANGUARDIA	4 8,5%	5 10,6%	3 6,4%	7 14,9%	6 12,8%	4 8,5%	7 14,9%	8 17,0%	3 6,4%	47 100%
ABC CATALUÑA	2 8,3%	2 8,3%	1 4,2%	1 4,2%	2 8,3%	4 16,7%	3 12,5%	7 29,2%	2 8,3%	24 100%
EL MUNDO DE CATALUNYA	1 6,7%	1 6,7%	3 20,0%	1 6,7%	1 6,7%	1 6,7%	1 6,7%	4 26,7%	2 13,3%	15 100%
EL PAIS CATALUÑA	1 4,0%	1 4,0%	7 28,0%	0 0,0%	1 4,0%	3 12,0%	5 20,0%	5 20,0%	2 8,0%	25 100%

Otros	Marzo	Abril	Mayo	Junio	Julio	Agosto	Septiembre	Octubre	Noviembre	Total
Galicia										
FARO DE VIGO	2 12,5%	1 6,3%	2 12,5%	1 6,3%	2 12,5%	2 12,5%	2 12,5%	2 12,5%	2 12,5%	16 100%
LA VOZ DE GALICIA	6 10,5%	4 7,0%	3 5,3%	6 10,5%	5 8,8%	3 5,3%	8 14,0%	1 1,8%	21 36,8%	57 100%
Madrid										
ABC MADRID	1 20,0%	0 0,0%	0 0,0%	1 20,0%	1 20,0%	2 40,0%	0 0,0%	0 0,0%	0 0,0%	5 100%
EL MUNDO de Madrid	2 20,0%	3 30,0%	0 0,0%	0 0,0%	1 10,0%	2 20,0%	0 0,0%	1 10,0%	1 10,0%	10 100%
EL PAIS MADRID	1 10,0%	0 0,0%	1 10,0%	1 10,0%	0 0,0%	2 20,0%	3 30,0%	1 10,0%	1 10,0%	10 100%
País Vasco										
EL CORREO ESPAÑOL ALAVA	3 18,8%	2 12,5%	0 0,0%	6 37,5%	2 12,5%	0 0,0%	0 0,0%	2 12,5%	1 6,3%	16 100%
EL CORREO ESPAÑOL GUIPUZCOA	1 33,3%	0 0,0%	0 0,0%	0 0,0%	0 0,0%	0 0,0%	1 33,3%	0 0,0%	1 33,3%	3 100%
EL CORREO ESPAÑOL VIZCAYA	3 6,1%	10 20,4%	3 6,1%	4 8,2%	5 10,2%	4 8,2%	4 8,2%	7 14,3%	9 18,4%	49 100%
EL DIARIO VASCO	6 18,8%	1 3,1%	0 0,0%	1 3,1%	7 21,9%	4 12,5%	6 18,8%	2 6,3%	5 15,6%	32 100%
Valencia										
LAS PROVINCIAS	4 10,3%	7 17,9%	1 2,6%	8 20,5%	7 17,9%	4 10,3%	5 12,8%	1 2,6%	2 5,1%	39 100%
LEVANTE EL MERCANTIL VALENCIANO	6 10,9%	5 9,1%	6 10,9%	10 18,2%	7 12,7%	4 7,3%	7 12,7%	8 14,5%	2 3,6%	55 100%
ABC COMUNIDAD VALENCIANA	6 15,0%	4 10,0%	5 12,5%	6 15,0%	5 12,5%	5 12,5%	5 12,5%	1 2,5%	3 7,5%	40 100%
EL MUNDO DE VALENCIA	1 4,0%	3 12,0%	2 8,0%	3 12,0%	9 36,0%	2 8,0%	5 20,0%	0 0,0%	0 0,0%	25 100%
EL PAIS COMUNIDAD VALENCIANA	1 6,7%	1 6,7%	1 6,7%	1 6,7%	3 20,0%	3 20,0%	2 13,3%	2 13,3%	1 6,7%	15 100%
Total	111 9,8%	98 8,6%	114 10,0%	172 15,1%	170 14,9%	105 9,2%	144 12,7%	121 10,6%	103 9,1%	1138 100%

1) Periodo del 1 de marzo al 30 de noviembre.

Cuadro 62.50.1.

Temáticas principales destacadas en Interior.

Prensa gratuita. Mensual. Año 2008 (1)

Política	Marzo	Abril	Mayo	Junio	Julio	Agosto	Septiembre	Octubre	Noviembre	Total
20 minutos										
<i>20 MINUTOS A CORUÑA</i>	1 7,7%	1 7,7%	1 7,7%	6 46,2%	2 15,4%	0 0,0%	1 7,7%	1 7,7%	0 0,0%	13 100%
<i>20 MINUTOS BARCELONA</i>	1 6,7%	2 13,3%	1 6,7%	4 26,7%	0 0,0%	0 0,0%	1 6,7%	4 26,7%	2 13,3%	15 100%
<i>20 MINUTOS MADRID</i>	3 5,5%	7 12,7%	7 12,7%	11 20,0%	8 14,5%	0 0,0%	4 7,3%	11 20,0%	4 7,3%	55 100%
<i>20 MINUTOS SEVILLA</i>	1 25,0%	0 0,0%	0 0,0%	0 0,0%	0 0,0%	0 0,0%	1 25,0%	1 25,0%	1 25,0%	4 100%
<i>20 MINUTOS VALENCIA</i>	1 2,8%	7 19,4%	8 22,2%	12 33,3%	4 11,1%	0 0,0%	1 2,8%	1 2,8%	2 5,6%	36 100%
ADN										
<i>ADN BARCELONA</i>	0 0,0%	0 0,0%	1 10,0%	4 40,0%	2 20,0%	0 0,0%	1 10,0%	1 10,0%	1 10,0%	10 100%
<i>ADN MADRID</i>	1 2,9%	2 5,7%	7 20,0%	9 25,7%	8 22,9%	0 0,0%	3 8,6%	4 11,4%	1 2,9%	35 100%
Metro										
<i>METRO DIRECTO A CORUÑA</i>	0 0,0%	0 0,0%	0 0,0%	3 60,0%	2 40,0%	0 0,0%	0 0,0%	0 0,0%	0 0,0%	5 100%
<i>METRO DIRECTO BARCELONA</i>	0 0,0%	2 40,0%	1 20,0%	2 40,0%	0 0,0%	0 0,0%	0 0,0%	0 0,0%	0 0,0%	5 100%
<i>METRO DIRECTO MADRID</i>	1 3,3%	2 6,7%	7 23,3%	6 20,0%	7 23,3%	0 0,0%	2 6,7%	4 13,3%	1 3,3%	30 100%
<i>METRO DIRECTO SEVILLA</i>	0 0,0%	0 0,0%	1 33,3%	0 0,0%	1 33,3%	0 0,0%	1 33,3%	0 0,0%	0 0,0%	3 100%
<i>METRO DIRECTO VALENCIA</i>	2 8,0%	4 16,0%	4 16,0%	5 20,0%	6 24,0%	0 0,0%	2 8,0%	0 0,0%	2 8,0%	25 100%
Qué!										
<i>QUE! BARCELONA</i>	0 0,0%	1 12,5%	3 37,5%	1 12,5%	0 0,0%	0 0,0%	1 12,5%	0 0,0%	2 25,0%	8 100%
<i>QUE! BILBAO</i>	1 9,1%	1 9,1%	0 0,0%	3 27,3%	1 9,1%	0 0,0%	3 27,3%	2 18,2%	0 0,0%	11 100%
<i>QUE! CORUÑA</i>	2 18,2%	0 0,0%	2 18,2%	4 36,4%	2 18,2%	0 0,0%	1 9,1%	0 0,0%	0 0,0%	11 100%
<i>QUE! MADRID</i>	2 4,8%	4 9,5%	7 16,7%	9 21,4%	5 11,9%	0 0,0%	4 9,5%	5 11,9%	6 14,3%	42 100%
<i>QUE! SEVILLA</i>	0 0,0%	0 0,0%	0 0,0%	0 0,0%	0 0,0%	0 0,0%	0 0,0%	0 0,0%	1 100%	1 100%
<i>QUE! VALENCIA</i>	0 0,0%	5 15,2%	6 18,2%	6 18,2%	5 15,2%	0 0,0%	6 18,2%	0 0,0%	5 15,2%	33 100%
Total	16 4,7%	38 11,1%	56 16,4%	85 24,9%	53 15,5%	0 0,0%	32 9,4%	34 9,9%	28 8,2%	342 100%

1) Periodo del 1 de marzo al 30 de noviembre.

Cuadro 63.51.2.

Temáticas principales destacadas en Interior.

Prensa gratuita. Mensual. Año 2008 (1)

Economía	Marzo	Abril	Mayo	Junio	Julio	Agosto	Septiembre	Octubre	Noviembre	Total
20 minutos										
<i>20 MINUTOS A CORUÑA</i>	1 16,7%	2 33,3%	0 0,0%	0 0,0%	1 16,7%	0 0,0%	1 16,7%	1 16,7%	0 0,0%	6 100%
<i>20 MINUTOS BARCELONA</i>	3 25,0%	1 8,3%	3 25,0%	1 8,3%	1 8,3%	0 0,0%	1 8,3%	2 16,7%	0 0,0%	12 100%
<i>20 MINUTOS MADRID</i>	4 13,3%	7 23,3%	3 10,0%	2 6,7%	4 13,3%	0 0,0%	4 13,3%	6 20,0%	0 0,0%	30 100%
<i>20 MINUTOS SEVILLA</i>	1 6,7%	2 13,3%	1 6,7%	3 20,0%	1 6,7%	0 0,0%	3 20,0%	0 0,0%	4 26,7%	15 100%
<i>20 MINUTOS VALENCIA</i>	3 14,3%	4 19,0%	3 14,3%	0 0,0%	3 14,3%	0 0,0%	4 19,0%	4 19,0%	0 0,0%	21 100%
ADN										
<i>ADN BARCELONA</i>	0 0,0%	0 0,0%	0 0,0%	0 0,0%	0 0,0%	0 0,0%	1 50,0%	1 50,0%	0 0,0%	2 100%
<i>ADN MADRID</i>	2 14,3%	1 7,1%	1 7,1%	0 0,0%	0 0,0%	0 0,0%	6 42,9%	3 21,4%	1 7,1%	14 100%
Metro										
<i>METRO DIRECTO A CORUÑA</i>	0 0,0%	0 0,0%	1 33,3%	0 0,0%	0 0,0%	0 0,0%	0 0,0%	2 66,7%	0 0,0%	3 100%
<i>METRO DIRECTO BARCELONA</i>	1 25,0%	1 25,0%	1 25,0%	0 0,0%	1 25,0%	0 0,0%	0 0,0%	0 0,0%	0 0,0%	4 100%
<i>METRO DIRECTO MADRID</i>	3 17,6%	2 11,8%	3 17,6%	1 5,9%	1 5,9%	0 0,0%	2 11,8%	5 29,4%	0 0,0%	17 100%
<i>METRO DIRECTO SEVILLA</i>	0 0,0%	0 0,0%	2 40,0%	0 0,0%	0 0,0%	0 0,0%	1 20,0%	0 0,0%	2 40,0%	5 100%
<i>METRO DIRECTO VALENCIA</i>	5 18,5%	3 11,1%	3 11,1%	4 14,8%	2 7,4%	0 0,0%	4 14,8%	5 18,5%	1 3,7%	27 100%
Qué!										
<i>QUE! BARCELONA</i>	1 33,3%	0 0,0%	0 0,0%	1 33,3%	0 0,0%	0 0,0%	0 0,0%	0 0,0%	1 33,3%	3 100%
<i>QUE! BILBAO</i>	0 0,0%	1 11,1%	3 33,3%	0 0,0%	0 0,0%	0 0,0%	0 0,0%	4 44,4%	1 11,1%	9 100%
<i>QUE! CORUÑA</i>	0 0,0%	2 25,0%	0 0,0%	0 0,0%	0 0,0%	0 0,0%	2 25,0%	4 50,0%	0 0,0%	8 100%
<i>QUE! MADRID</i>	4 13,3%	7 23,3%	4 13,3%	2 6,7%	0 0,0%	0 0,0%	4 13,3%	8 26,7%	1 3,3%	30 100%
<i>QUE! SEVILLA</i>	0 0,0%	0 0,0%	1 16,7%	1 16,7%	2 33,3%	0 0,0%	0 0,0%	0 0,0%	2 33,3%	6 100%
<i>QUE! VALENCIA</i>	4 20,0%	5 25,0%	3 15,0%	1 5,0%	0 0,0%	0 0,0%	4 20,0%	3 15,0%	0 0,0%	20 100%
Total	32 13,8%	38 16,4%	32 13,8%	16 6,9%	16 6,9%	0 0,0%	37 15,9%	48 20,7%	13 5,6%	232 100%

1) Periodo del 1 de marzo al 30 de noviembre.

Cuadro 64.52.3.

Temáticas principales destacadas en Interior.

Prensa gratuita. Mensual. Año 2008 (1)

Actos delictivos	Marzo	Abril	Mayo	Junio	Julio	Agosto	Septiembre	Octubre	Noviembre	Total
20 minutos										
20 MINUTOS A CORUÑA	0 0,0%	0 0,0%	0 0,0%	1 50,0%	0 0,0%	0 0,0%	0 0,0%	1 50,0%	0 0,0%	2 100%
20 MINUTOS BARCELONA	1 50,0%	0 0,0%	0 0,0%	0 0,0%	0 0,0%	0 0,0%	0 0,0%	1 50,0%	0 0,0%	2 100%
20 MINUTOS MADRID	1 4,8%	3 14,3%	2 9,5%	3 14,3%	3 14,3%	0 0,0%	1 4,8%	4 19,0%	4 19,0%	21 100%
20 MINUTOS SEVILLA	1 14,3%	0 0,0%	2 28,6%	2 28,6%	0 0,0%	0 0,0%	1 14,3%	1 14,3%	0 0,0%	7 100%
20 MINUTOS VALENCIA	0 0,0%	1 33,3%	0 0,0%	0 0,0%	0 0,0%	0 0,0%	2 66,7%	0 0,0%	0 0,0%	3 100%
ADN										
ADN BARCELONA	0 0,0%	0 0,0%	1 100%	0 0,0%	0 0,0%	0 0,0%	0 0,0%	0 0,0%	0 0,0%	1 100%
ADN MADRID	1 20,0%	0 0,0%	0 0,0%	0 0,0%	1 20,0%	0 0,0%	1 20,0%	1 20,0%	1 20,0%	5 100%
Metro										
METRO DIRECTO A CORUÑA	0 0,0%	0 0,0%	0 0,0%	1 100%	0 0,0%	0 0,0%	0 0,0%	0 0,0%	0 0,0%	1 100%
METRO DIRECTO BARCELONA	0 0,0%	0 0,0%	0 0,0%	0 0,0%	0 0,0%	0 0,0%	0 0,0%	1 100%	0 0,0%	1 100%
METRO DIRECTO MADRID	1 14,3%	0 0,0%	1 14,3%	0 0,0%	0 0,0%	0 0,0%	1 14,3%	1 14,3%	3 42,9%	7 100%
METRO DIRECTO SEVILLA	2 25,0%	0 0,0%	3 37,5%	1 12,5%	1 12,5%	0 0,0%	0 0,0%	1 12,5%	0 0,0%	8 100%
METRO DIRECTO VALENCIA	0 0,0%	0 0,0%	0 0,0%	0 0,0%	1 50,0%	0 0,0%	1 50,0%	0 0,0%	0 0,0%	2 100%
Qué!										
QUE! BARCELONA	0 0,0%	0 0,0%	0 0,0%	0 0,0%	0 0,0%	0 0,0%	0 0,0%	1 100%	0 0,0%	1 100%
QUE! BILBAO	0 0,0%	0 0,0%	1 25,0%	0 0,0%	0 0,0%	0 0,0%	2 50,0%	1 25,0%	0 0,0%	4 100%
QUE! CORUÑA	0 0,0%	0 0,0%	0 0,0%	0 0,0%	0 0,0%	0 0,0%	1 100,0%	0 0,0%	0 0,0%	1 100%
QUE! MADRID	3 17,6%	1 5,9%	1 5,9%	4 23,5%	2 11,8%	0 0,0%	2 11,8%	3 17,6%	1 5,9%	17 100%
QUE! SEVILLA	0 0,0%	0 0,0%	0 0,0%	0 0,0%	0 0,0%	0 0,0%	0 0,0%	0 0,0%	0 0,0%	0 100%
QUE! VALENCIA	0 0,0%	0 0,0%	0 0,0%	0 0,0%	0 0,0%	0 0,0%	1 100%	0 0,0%	0 0,0%	1 100%
Total	10 11,9%	5 6,0%	11 13,1%	12 14,3%	8 9,5%	0 0,0%	13 15,5%	16 19,0%	9 10,7%	84 100%

1) Periodo del 1 de marzo al 30 de noviembre.

Cuadro 65.53.4.

Temáticas principales destacadas en Interior.

Prensa gratuita. Mensual. Año 2008 (1)

Violencia social	Marzo	Abril	Mayo	Junio	Julio	Agosto	Septiembre	Octubre	Noviembre	Total
20 minutos										
20 MINUTOS A CORUÑA	0 0,0%	0 0,0%	0 0,0%	0 0,0%	0 0,0%	0 0,0%	0 0,0%	0 0,0%	0 0,0%	0 100%
20 MINUTOS BARCELONA	0 0,0%	1 100%	0 0,0%	0 0,0%	0 0,0%	0 0,0%	0 0,0%	0 0,0%	0 0,0%	1 100%
20 MINUTOS MADRID	0 0,0%	0 0,0%	0 0,0%	0 0,0%	0 0,0%	0 0,0%	2 100,0%	0 0,0%	0 0,0%	2 100%
20 MINUTOS SEVILLA	0 0,0%	0 0,0%	0 0,0%	0 0,0%	1 33,3%	0 0,0%	2 66,7%	0 0,0%	0 0,0%	3 100%
20 MINUTOS VALENCIA	0 0,0%	0 0,0%	1 50,0%	0 0,0%	0 0,0%	0 0,0%	1 50,0%	0 0,0%	0 0,0%	2 100%
ADN										
ADN BARCELONA	0 0,0%	1 100%	0 0,0%	0 0,0%	0 0,0%	0 0,0%	0 0,0%	0 0,0%	0 0,0%	1 100%
ADN MADRID	0 0,0%	0 0,0%	0 0,0%	0 0,0%	0 0,0%	0 0,0%	1 100%	0 0,0%	0 0,0%	1 100%
Metro										
METRO DIRECTO A CORUÑA	0 0,0%	0 0,0%	0 0,0%	0 0,0%	0 0,0%	0 0,0%	0 0,0%	0 0,0%	0 0,0%	0 100%
METRO DIRECTO BARCELONA	0 0,0%	0 0,0%	0 0,0%	0 0,0%	1 100%	0 0,0%	0 0,0%	0 0,0%	0 0,0%	1 100%
METRO DIRECTO MADRID	0 0,0%	0 0,0%	0 0,0%	0 0,0%	2 50,0%	0 0,0%	1 25,0%	1 25,0%	0 0,0%	4 100%
METRO DIRECTO SEVILLA	0 0,0%	0 0,0%	0 0,0%	0 0,0%	0 0,0%	0 0,0%	4 66,7%	2 33,3%	0 0,0%	6 100%
METRO DIRECTO VALENCIA	0 0,0%	0 0,0%	0 0,0%	0 0,0%	2 50,0%	0 0,0%	2 50,0%	0 0,0%	0 0,0%	4 100%
Qué!										
QUE! BARCELONA	0 0,0%	0 0,0%	0 0,0%	0 0,0%	0 0,0%	0 0,0%	0 0,0%	0 0,0%	0 0,0%	0 100%
QUE! BILBAO	0 0,0%	0 0,0%	0 0,0%	0 0,0%	0 0,0%	0 0,0%	1 100%	0 0,0%	0 0,0%	1 100%
QUE! CORUÑA	0 0,0%	0 0,0%	0 0,0%	1 100%	0 0,0%	0 0,0%	0 0,0%	0 0,0%	0 0,0%	1 100%
QUE! MADRID	0 0,0%	0 0,0%	1 11,1%	0 0,0%	0 0,0%	0 0,0%	5 55,6%	0 0,0%	3 33%	9 100%
QUE! SEVILLA	0 0,0%	0 0,0%	0 0,0%	0 0,0%	0 0,0%	0 0,0%	1 50,0%	1 50,0%	0 0,0%	2 100%
QUE! VALENCIA	0 0,0%	0 0,0%	0 0,0%	0 0,0%	0 0,0%	0 0,0%	4 100,0%	0 0,0%	0 0,0%	4 100%
Total	0 0,0%	2 4,8%	2 4,8%	1 2,4%	6 14,3%	0 0,0%	24 57,1%	4 9,5%	3 7,1%	42 100%

1) Período del 1 de marzo al 30 de noviembre.

Cuadro 66.54.5.

Temáticas principales destacadas en Interior.

Prensa gratuita. Mensual. Año 2008 (1)

Racismo	Marzo	Abril	Mayo	Junio	Julio	Agosto	Septiembre	Octubre	Noviembre	Total
20 minutos										
20 MINUTOS A CORUÑA	2 66,7%	0 0,0%	1 33,3%	0 0,0%	0 0,0%	0 0,0%	0 0,0%	0 0,0%	0 0,0%	3 100%
20 MINUTOS BARCELONA	0 0,0%	1 100%	0 0,0%	0 0,0%	0 0,0%	0 0,0%	0 0,0%	0 0,0%	0 0,0%	1 100%
20 MINUTOS MADRID	1 6,3%	2 12,5%	4 25,0%	5 31,3%	0 0,0%	0 0,0%	0 0,0%	3 18,8%	1 6,3%	16 100%
20 MINUTOS SEVILLA	2 25,0%	0 0,0%	1 12,5%	1 12,5%	0 0,0%	0 0,0%	1 12,5%	3 37,5%	0 0,0%	8 100%
20 MINUTOS VALENCIA	2 22,2%	0 0,0%	3 33,3%	2 22,2%	0 0,0%	0 0,0%	0 0,0%	1 11,1%	1 11,1%	9 100%
ADN										
ADN BARCELONA	0 0,0%	0 0,0%	0 0,0%	0 0,0%	0 0,0%	0 0,0%	0 0,0%	0 0,0%	0 0,0%	0 100%
ADN MADRID	1 6,3%	1 6,3%	6 37,5%	2 12,5%	1 6,3%	0 0,0%	3 18,8%	1 6,3%	1 6,3%	16 100%
Metro										
METRO DIRECTO A CORUÑA	0 0,0%	0 0,0%	0 0,0%	0 0,0%	0 0,0%	0 0,0%	0 0,0%	0 0,0%	0 0,0%	0 100%
METRO DIRECTO BARCELONA	0 0,0%	0 0,0%	2 66,7%	0 0,0%	0 0,0%	0 0,0%	0 0,0%	1 33,3%	0 0,0%	3 100%
METRO DIRECTO MADRID	1 8,3%	1 8,3%	3 25,0%	0 0,0%	2 16,7%	0 0,0%	2 16,7%	2 16,7%	1 8,3%	12 100%
METRO DIRECTO SEVILLA	4 57,1%	0 0,0%	0 0,0%	0 0,0%	0 0,0%	0 0,0%	1 14,3%	2 28,6%	0 0,0%	7 100%
METRO DIRECTO VALENCIA	1 12,5%	1 12,5%	2 25,0%	1 12,5%	0 0,0%	0 0,0%	0 0,0%	2 25,0%	1 12,5%	8 100%
Qué!										
QUE! BARCELONA	0 0,0%	0 0,0%	0 0,0%	1 100%	0 0,0%	0 0,0%	0 0,0%	0 0,0%	0 0,0%	1 100%
QUE! BILBAO	0 0,0%	1 33,3%	0 0,0%	0 0,0%	0 0,0%	0 0,0%	1 33,3%	1 33,3%	0 0,0%	3 100%
QUE! CORUÑA	0 0,0%	0 0,0%	1 50,0%	0 0,0%	0 0,0%	0 0,0%	0 0,0%	1 50,0%	0 0,0%	2 100%
QUE! MADRID	3 25,0%	3 25,0%	1 8,3%	0 0,0%	1 8,3%	0 0,0%	1 8,3%	2 16,7%	1 8,3%	12 100%
QUE! SEVILLA	0 0,0%	0 0,0%	0 0,0%	0 0,0%	0 0,0%	0 0,0%	0 0,0%	2 100,0%	0 0,0%	2 100%
QUE! VALENCIA	0 0,0%	1 12,5%	2 25,0%	3 37,5%	0 0,0%	0 0,0%	1 12,5%	1 12,5%	0 0,0%	8 100%
Total	17 15,3%	11 9,9%	26 23,4%	15 13,5%	4 3,6%	0 0,0%	10 9,0%	22 19,8%	6 5,4%	111 100%

1) Periodo del 1 de marzo al 30 de noviembre.

Cuadro 67.55.6.

Temáticas principales destacadas en Interior.

Prensa gratuita. Mensual. Año 2008 (1)

Llegadas	Marzo	Abril	Mayo	Junio	Julio	Agosto	Septiembre	Octubre	Noviembre	Total
20 minutos										
20 MINUTOS A CORUÑA	1 5,3%	0 0,0%	0 0,0%	1 5,3%	5 26,3%	0 0,0%	3 15,8%	7 36,8%	2 10,5%	19 100%
20 MINUTOS BARCELONA	4 17,4%	4 17,4%	0 0,0%	3 13,0%	3 13,0%	0 0,0%	3 13,0%	5 21,7%	1 4,3%	23 100%
20 MINUTOS MADRID	8 10,8%	9 12,2%	5 6,8%	8 10,8%	11 14,9%	0 0,0%	14 18,9%	12 16,2%	7 9,5%	74 100%
20 MINUTOS SEVILLA	2 15,4%	0 0,0%	3 23,1%	3 23,1%	1 7,7%	0 0,0%	0 0,0%	3 23,1%	1 7,7%	13 100%
20 MINUTOS VALENCIA	4 7,0%	2 3,5%	4 7,0%	5 8,8%	9 15,8%	0 0,0%	12 21,1%	15 26,3%	6 10,5%	57 100%
ADN										
ADN BARCELONA	1 11,1%	2 22,2%	1 11,1%	0 0,0%	3 33,3%	0 0,0%	1 11,1%	1 11,1%	0 0,0%	9 100%
ADN MADRID	4 11,4%	2 5,7%	0 0,0%	5 14,3%	7 20,0%	0 0,0%	7 20,0%	5 14,3%	5 14,3%	35 100%
Metro										
METRO DIRECTO A CORUÑA	1 14,3%	0 0,0%	0 0,0%	2 28,6%	1 14,3%	0 0,0%	3 42,9%	0 0,0%	0 0,0%	7 100%
METRO DIRECTO BARCELONA	2 25,0%	2 25,0%	0 0,0%	2 25,0%	0 0,0%	0 0,0%	0 0,0%	1 12,5%	1 12,5%	8 100%
METRO DIRECTO MADRID	4 8,9%	6 13,3%	7 15,6%	8 17,8%	7 15,6%	0 0,0%	5 11,1%	5 11,1%	3 6,7%	45 100%
METRO DIRECTO SEVILLA	2 16,7%	0 0,0%	2 16,7%	1 8,3%	4 33,3%	0 0,0%	2 16,7%	1 8,3%	0 0,0%	12 100%
METRO DIRECTO VALENCIA	4 7,5%	1 1,9%	4 7,5%	8 15,1%	13 24,5%	0 0,0%	13 24,5%	4 7,5%	6 11,3%	53 100%
Qué!										
QUE! BARCELONA	2 25,0%	2 25,0%	0 0,0%	1 12,5%	1 12,5%	0 0,0%	0 0,0%	1 12,5%	1 12,5%	8 100%
QUE! BILBAO	1 6,3%	2 12,5%	0 0,0%	2 12,5%	1 6,3%	0 0,0%	4 25,0%	4 25,0%	2 12,5%	16 100%
QUE! CORUÑA	2 12,5%	0 0,0%	1 6,3%	1 6,3%	2 12,5%	0 0,0%	4 25,0%	4 25,0%	2 12,5%	16 100%
QUE! MADRID	5 7,5%	7 10,4%	6 9,0%	6 9,0%	10 14,9%	0 0,0%	11 16,4%	12 17,9%	10 14,9%	67 100%
QUE! SEVILLA	2 50,0%	0 0,0%	1 25,0%	0 0,0%	0 0,0%	0 0,0%	0 0,0%	0 0,0%	1 25,0%	4 100%
QUE! VALENCIA	3 6,7%	2 4,4%	3 6,7%	6 13,3%	8 17,8%	0 0,0%	10 22,2%	6 13,3%	7 15,6%	45 100%
Total	52 10,2%	41 8,0%	37 7,2%	62 12,1%	86 16,8%	0 0,0%	92 18,0%	86 16,8%	55 10,8%	511 100%

1) Periodo del 1 de marzo al 30 de noviembre.

Cuadro 68.56.7.

Temáticas principales destacadas en Interior.

Prensa gratuita. Mensual. Año 2008 (1)

Integración	Marzo	Abril	Mayo	Junio	Julio	Agosto	Septiembre	Octubre	Noviembre	Total
20 minutos										
<i>20 MINUTOS A CORUÑA</i>	2 33,3%	0 0,0%	2 33,3%	0 0,0%	0 0,0%	0 0,0%	0 0,0%	1 16,7%	1 16,7%	6 100%
<i>20 MINUTOS BARCELONA</i>	0 0,0%	0 0,0%	1 20,0%	1 20,0%	0 0,0%	0 0,0%	1 20,0%	0 0,0%	2 40,0%	5 100%
<i>20 MINUTOS MADRID</i>	2 11,8%	2 11,8%	3 17,6%	0 0,0%	2 11,8%	0 0,0%	0 0,0%	6 35,3%	2 11,8%	17 100%
<i>20 MINUTOS SEVILLA</i>	0 0,0%	0 0,0%	2 25,0%	2 25,0%	0 0,0%	0 0,0%	1 12,5%	2 25,0%	1 12,5%	8 100%
<i>20 MINUTOS VALENCIA</i>	0 0,0%	0 0,0%	5 41,7%	1 8,3%	1 8,3%	0 0,0%	1 8,3%	2 16,7%	2 16,7%	12 100%
ADN										
<i>ADN BARCELONA</i>	1 33,3%	0 0,0%	0 0,0%	0 0,0%	1 33,3%	0 0,0%	0 0,0%	0 0,0%	1 33,3%	3 100%
<i>ADN MADRID</i>	3 21,4%	2 14,3%	3 21,4%	2 14,3%	1 7,1%	0 0,0%	2 14,3%	0 0,0%	1 7,1%	14 100%
Metro										
<i>METRO DIRECTO A CORUÑA</i>	0 0,0%	0 0,0%	0 0,0%	0 0,0%	0 0,0%	0 0,0%	0 0,0%	0 0,0%	0 0,0%	0 100%
<i>METRO DIRECTO BARCELONA</i>	0 0,0%	0 0,0%	0 0,0%	0 0,0%	0 0,0%	0 0,0%	0 0,0%	2 100,0%	0 0,0%	2 100%
<i>METRO DIRECTO MADRID</i>	1 7,7%	1 7,7%	3 23,1%	0 0,0%	0 0,0%	0 0,0%	3 23,1%	3 23,1%	2 15,4%	13 100%
<i>METRO DIRECTO SEVILLA</i>	0 0,0%	1 50,0%	1 50,0%	0 0,0%	0 0,0%	0 0,0%	0 0,0%	0 0,0%	0 0,0%	2 100%
<i>METRO DIRECTO VALENCIA</i>	2 11,8%	2 11,8%	5 29,4%	2 11,8%	2 11,8%	0 0,0%	1 5,9%	1 5,9%	2 11,8%	17 100%
Qué!										
<i>QUE! BARCELONA</i>	1 33,3%	1 33,3%	1 33,3%	0 0,0%	0 0,0%	0 0,0%	0 0,0%	0 0,0%	0 0,0%	3 100%
<i>QUE! BILBAO</i>	0 0,0%	2 33,3%	0 0,0%	0 0,0%	1 16,7%	0 0,0%	1 16,7%	1 16,7%	1 16,7%	6 100%
<i>QUE! CORUÑA</i>	0 0,0%	0 0,0%	0 0,0%	1 100%	0 0,0%	0 0,0%	0 0,0%	0 0,0%	0 0,0%	1 100%
<i>QUE! MADRID</i>	1 7,7%	3 23,1%	2 15,4%	2 15,4%	1 7,7%	0 0,0%	2 15,4%	1 7,7%	1 7,7%	13 100%
<i>QUE! SEVILLA</i>	0 0,0%	1 100%	0 0,0%	0 0,0%	0 0,0%	0 0,0%	0 0,0%	0 0,0%	0 0,0%	1 100%
<i>QUE! VALENCIA</i>	0 0,0%	0 0,0%	2 33,3%	0 0,0%	1 16,7%	0 0,0%	1 16,7%	1 16,7%	1 16,7%	6 100%
Total	13 10,1%	15 11,6%	30 23,3%	11 8,5%	10 7,8%	0 0,0%	13 10,1%	20 15,5%	17 13,2%	129 100%

1) Periodo del 1 de marzo al 30 de noviembre.

Cuadro 69.57.8.

Temáticas principales destacadas en Interior.

Prensa gratuita. Mensual. Año 2008 (1)

Otros	Marzo	Abril	Mayo	Junio	Julio	Agosto	Septiembre	Octubre	Noviembre	Total
20 minutos										
20 MINUTOS A CORUÑA	0 0,0%	0 0,0%	0 0,0%	1 20,0%	1 20,0%	0 0,0%	3 60,0%	0 0,0%	0 0,0%	5 100%
20 MINUTOS BARCELONA	1 10,0%	1 10,0%	1 10,0%	2 20,0%	0 0,0%	0 0,0%	4 40,0%	0 0,0%	1 10,0%	10 100%
20 MINUTOS MADRID	5 14,3%	2 5,7%	4 11,4%	5 14,3%	3 8,6%	0 0,0%	9 25,7%	3 8,6%	4 11,4%	35 100%
20 MINUTOS SEVILLA	1 8,3%	2 16,7%	1 8,3%	1 8,3%	2 16,7%	0 0,0%	3 25,0%	1 8,3%	1 8,3%	12 100%
20 MINUTOS VALENCIA	4 16,7%	1 4,2%	5 20,8%	3 12,5%	1 4,2%	0 0,0%	5 20,8%	0 0,0%	5 20,8%	24 100%
ADN										
ADN BARCELONA	1 7,1%	1 7,1%	1 7,1%	4 28,6%	3 21,4%	0 0,0%	2 14,3%	2 14,3%	0 0,0%	14 100%
ADN MADRID	0 0,0%	1 7,7%	0 0,0%	3 23,1%	1 7,7%	0 0,0%	5 38,5%	2 15,4%	1 7,7%	13 100%
Metro										
METRO DIRECTO A CORUÑA	0 0,0%	1 25,0%	0 0,0%	1 25,0%	1 25,0%	0 0,0%	0 0,0%	0 0,0%	1 25,0%	4 100%
METRO DIRECTO BARCELONA	0 0,0%	3 50,0%	0 0,0%	0 0,0%	0 0,0%	0 0,0%	1 16,7%	1 16,7%	1 16,7%	6 100%
METRO DIRECTO MADRID	4 17,4%	2 8,7%	3 13,0%	3 13,0%	2 8,7%	0 0,0%	4 17,4%	4 17,4%	1 4,3%	23 100%
METRO DIRECTO SEVILLA	1 10,0%	1 10,0%	1 10,0%	4 40,0%	0 0,0%	0 0,0%	0 0,0%	2 20,0%	1 10,0%	10 100%
METRO DIRECTO VALENCIA	1 4,3%	2 8,7%	2 8,7%	7 30,4%	4 17,4%	0 0,0%	4 17,4%	0 0,0%	3 13,0%	23 100%
Qué!										
QUE! BARCELONA	1 14,3%	1 14,3%	2 28,6%	1 14,3%	0 0,0%	0 0,0%	0 0,0%	1 14,3%	1 14,3%	7 100%
QUE! BILBAO	2 18,2%	0 0,0%	2 18,2%	1 9,1%	0 0,0%	0 0,0%	2 18,2%	2 18,2%	2 18,2%	11 100%
QUE! CORUÑA	0 0,0%	0 0,0%	1 20,0%	3 60,0%	0 0,0%	0 0,0%	0 0,0%	1 20,0%	0 0,0%	5 100%
QUE! MADRID	5 16,7%	4 13,3%	2 6,7%	5 16,7%	0 0,0%	0 0,0%	8 26,7%	4 13,3%	2 6,7%	30 100%
QUE! SEVILLA	1 16,7%	0 0,0%	0 0,0%	2 33,3%	0 0,0%	0 0,0%	2 33,3%	1 16,7%	0 0,0%	6 100%
QUE! VALENCIA	0 0,0%	2 12,5%	3 18,8%	5 31,3%	2 12,5%	0 0,0%	1 6,3%	3 18,8%	0 0,0%	16 100%
Total	27 10,6%	24 9,4%	28 11,0%	51 20,1%	20 7,9%	0 0,0%	53 20,9%	27 10,6%	24 9,4%	254 100%

1) Periodo del 1 de marzo al 30 de noviembre.

2.3.4.4. Lugar y espacio destinado a las temáticas

- La tendencia general, tanto en la prensa de pago como la gratuita es mostrar las unidades informativas en el cuerpo de la noticia a una columna, independientemente de la temática.
- En portada los periódicos de pago y gratuitos, no se rigen por criterios clásicos de columnas

Cuadro 70.58.1. Columnas de las unidades informativas en el cuerpo de la noticia Prensa de pago. Año 2008 ⁽¹⁾								
	1	2	3	4	más de 4	otros	np	Total
Actos delictivos	137	57	63	76	72	2	6	413
Economía	202	88	97	186	214	3	17	807
Integración	137	63	93	120	128	3	3	547
Llegadas	399	150	196	253	253	7	12	1270
Otros	296	140	170	266	248	3	15	1138
Política	483	252	270	354	381	4	11	1755
Racismo	105	50	54	52	60	1	4	326
Violencia social	31	18	26	35	43	0	0	153
Total	1790	818	969	1342	1399	23	68	6409

1) Periodo del 1 de marzo al 30 de noviembre.

Cuadro 71.59.2. Columnas de las unidades informativas en las portadas Prensa de pago. Año 2008 ⁽¹⁾								
	1	2	3	4	más de 4	otros	np	Total
Actos delictivos	14	5	4	4	1	0	385	413
Economía	20	10	5	17	8	1	746	807
Integración	7	6	2	2	8	0	522	547
Llegadas	15	10	12	8	7	2	1216	1270
Otros	28	9	4	7	8	0	1082	1138
Política	42	10	7	15	13	0	1668	1755
Racismo	7	2	2	1	1	0	313	326
Violencia social	1	3	2	4	0	0	143	153
Total	134	55	38	58	46	3	6075	6409

1) Periodo del 1 de marzo al 30 de noviembre.

Cuadro 72.60.3.
Columnas de las unidades informativas en el cuerpo de la noticia
Prensa gratuita. Año 2008⁽¹⁾

	1	2	3	4	más de 4	otros	np	Total
Actos delictivos	51	8	13	10	2	0	0	84
Economía	100	28	35	39	23	4	3	232
Integración	54	21	23	15	10	5	1	129
Llegadas	297	74	46	49	39	5	1	511
Otros	112	33	33	40	33	2	1	254
Política	160	65	49	34	32	2	0	342
Racismo	48	26	18	8	9	2	0	111
Violencia social	15	8	8	9	2	0	0	42
Total	837	263	225	204	149	20	6	1705

1) Período del 1 de marzo al 30 de noviembre.

Cuadro 73.61.4.
Columnas de las unidades informativas en las portadas
Prensa gratuita. Año 2008⁽¹⁾

	1	2	3	4	más de 4	otros	np	Total
Actos delictivos	0	0	0	0	0	0	84	84
Economía	12	1	3	4	0	0	212	232
Integración	3	2	0	1	0	1	122	129
Llegadas	15	5	4	3	3	0	481	511
Otros	5	1	2	3	1	0	242	254
Política	17	2	0	5	1	0	317	342
Racismo	2	1	0	1	0	0	107	111
Violencia social	3	1	0	0	0	0	38	42
Total	57	13	9	17	5	1	1603	1705

1) Período del 1 de marzo al 30 de noviembre.

2.3.4.3. Opinión e información

- La tendencia general de los diarios de pago, es que el artículo de opinión no supere el 30%, aunque la mayoría no supera ni siquiera el 15%.
- En los gratuitos la opinión es algo prácticamente inapreciable, en general no supera el 4%.

Cuadro 74.62.1. Total unidades sobre inmigración. Prensa de pago. Año 2008			
	opinión	información	Total
Ediciones estatales			
ABC	63 9,1%	627 90,9%	690 100%
EL MUNDO DEL SIGLO XXI	56 11,3%	438 88,7%	494 100%
EL PAIS	96 18,1%	433 81,9%	529 100%
LA RAZÓN	60 13,4%	388 86,6%	448 100%
Andalucía			
IDEAL GRANADA	33 26,0%	94 74,0%	127 100%
SUR	18 14,0%	111 86,0%	129 100%
ABC SEVILLA	24 9,2%	237 90,8%	261 100%
EL MUNDO ANDALUCIA	25 11,1%	200 88,9%	225 100%
EL PAIS ANDALUCIA	5 4,0%	120 96,0%	125 100%
Canarias			
CANARIAS 7	17 9,3%	165 90,7%	182 100%
LA PROVINCIA DIARIO DE LAS PALMAS	10 7,1%	131 92,9%	141 100%
Catalunya			
AVUI	33 15,4%	181 84,6%	214 100%
EL PERIODICO DE CATALUNYA	68 18,2%	305 81,8%	373 100%
LA VANGUARDIA	37 16,9%	182 83,1%	219 100%
ABC CATALUÑA	3 3,9%	74 96,1%	77 100%
EL MUNDO DE CATALUNYA	2 3,3%	58 96,7%	60 100%
EL PAIS CATALUÑA	10 13,3%	65 86,7%	75 100%
Galicia			
FARO DE VIGO	9 11,5%	69 88,5%	78 100%
LA VOZ DE GALICIA	38 17,8%	175 82,2%	213 100%

	opinión	información	Total
Madrid			
ABC MADRID	2 5,4%	35 94,6%	37 100%
EL MUNDO de Madrid	3 3,3%	88 96,7%	91 100%
EL PAIS MADRID	3 5,7%	50 94,3%	53 100%
País Vasco			
EL CORREO ESPAÑOL ALAVA	1 1,6%	62 98,4%	63 100%
EL CORREO ESPAÑOL GUIPUZCOA	0 0,0%	15 100,0%	15 100%
EL CORREO ESPAÑOL VIZCAYA	42 18,0%	191 82,0%	233 100%
EL DIARIO VASCO	35 25,5%	102 74,5%	137 100%
Valencia			
LAS PROVINCIAS	23 7,1%	301 92,9%	324 100%
LEVANTE EL MERCANTIL VALENCIANO	20 5,9%	317 94,1%	337 100%
ABC COMUNIDAD VALENCIANA	5 2,1%	233 97,9%	238 100%
EL MUNDO DE VALENCIA	6 4,2%	137 95,8%	143 100%
EL PAIS COMUNIDAD VALENCIANA	1 1,3%	77 98,7%	78 100%
Total	560 12,8%	3809 87,2%	4369 100%

Cuadro75.63.2.			
Total unidades sobre inmigración.			
Prensa gratuita. Año 2008			
	opinión	información	Total
20 minutos			
20 MINUTOS A CORUÑA	4 7,4%	50 92,6%	54 100%
20 MINUTOS BARCELONA	0 0,0%	69 100%	69 100%
20 MINUTOS MADRID	16 6,4%	234 93,6%	250 100%
20 MINUTOS SEVILLA	7 10,0%	63 90,0%	70 100%
20 MINUTOS VALENCIA	2 1,2%	162 98,8%	164 100%
ADN			
ADN BARCELONA	1 2,5%	39 97,5%	40 100%
ADN MADRID	8 6,0%	125 94,0%	133 100%
Metro			
METRO DIRECTO A CORUÑA	1 5,0%	19 95,0%	20 100%
METRO DIRECTO BARCELONA	0 0,0%	30 100,0%	30 100%
METRO DIRECTO MADRID	2 1,3%	149 98,7%	151 100%
METRO DIRECTO SEVILLA	3 5,7%	50 94,3%	53 100%
METRO DIRECTO VALENCIA	0 0,0%	159 100,0%	159 100%
Qué!			
QUE! BARCELONA	0 0,0%	31 100,0%	31 100%
QUE! BILBAO	1 1,6%	60 98,4%	61 100%
QUE! CORUÑA	3 6,7%	42 93,3%	45 100%
QUE! MADRID	7 3,2%	213 96,8%	220 100%
QUE! SEVILLA	1 4,5%	21 95,5%	22 100%
QUE! VALENCIA	3 2,3%	130 97,7%	133 100%
Total	59 3,5%	1646 96,5%	1705 100%

2.4. Temáticas específicas sobre inmigración en radio y televisión

2.4.1. Política

El bloque de política hemos visto anteriormente que representa una media del 15,3% en las televisiones estatales. Por encima de la media están *Cuatro*, *TVE* y *La Sexta* y por debajo *Tele5* y *Antena3*. El margen es del 13,7% en las televisiones autonómicas, por encima *Tele Madrid*, *TVG* y *Canal Sur* y por debajo *Canal9*, *TV3* y *ETB-2*. El porcentaje de las radios es bastante más alto que el de las televisiones. Es del 33,6%. Por encima están la *Cadena SER* y *Onda Cero* y por debajo *RNE-1* y la *Cadena COPE*.

Uno de cada cuatro minutos del bloque de política de las televisiones estatales está destinado a las opiniones o propuestas de los partidos políticos sobre inmigración en España. Si a este porcentaje le añadimos el de las actuaciones políticas en materia de inmigración en la Unión Europea o en ciertos países europeos como Francia e Italia alcanza la proporción de seis de cada diez minutos del tiempo del bloque político.

Los porcentajes de tiempo destinado a los acuerdos políticos con los países de origen de los inmigrantes o los relativos a las acciones políticas para facilitar el regreso de los inmigrantes no adquieren la relevancia necesaria y se sitúan bastante por debajo de las temáticas políticas anteriores, tanto en las televisiones como en las radios.

Las acciones políticas encaminadas a facilitar el regreso de los inmigrantes tampoco adquieren relevancia. Se le destinan tan sólo 12 minutos y 28 segundos en las televisiones estatales. Abordan estas informaciones solamente *TVE* y *Cuatro*.

Los canales autonómicos también se inclinan por las informaciones políticas en materia de inmigración, principalmente *Canal Sur* y la *TVG*.

La radio de ámbito estatal marca la misma tendencia de las televisiones.

Cuadro 76.1.1.						
Temáticas Específicas de la inmigración						
Televisión. Ámbito ESTATAL. Año 2008 (2)						
Política						
	Antena 3	Cuatro	La Sexta	Tele 5	TVE	Total
Opiniones o propuestas de los partidos políticos.	3 0:02:10 11,9%	12 0:21:57 28,6%	8 0:09:11 28,5%	6 0:08:06 31,6%	10 0:15:27 19,5%	39 0:56:51 24,5%
Actuaciones de la UE o de los países europeos	2 0:03:32 19,4%	9 0:11:31 15,0%	3 0:01:47 5,5%	2 0:01:39 6,4%	6 0:10:21 13,0%	22 0:28:50 12,4%
Políticas y acuerdos en países de la UE	1 0:00:23 2,1%	7 0:05:39 7,4%	5 0:09:20 28,9%	3 0:02:31 9,8%	4 0:09:14 11,6%	20 0:27:07 11,7%
Acuerdos políticos con países de procedencia de la población inmigrante	3 0:02:44 15,0%	5 0:09:11 12,0%	2 0:03:28 10,7%	1 0:01:59 7,7%	6 0:09:13 11,6%	17 0:26:35 11,4%
Políticas y acuerdos en el parlamento de la UE	2 0:01:50 10,1%	9 0:08:59 11,7%	3 0:04:39 14,4%	2 0:00:34 2,2%	5 0:06:26 8,1%	21 0:22:28 9,7%
Adopción de medidas de control de la inmigración	2 0:03:22 18,5%	3 0:04:52 6,3%	1 0:01:27 4,5%	2 0:01:35 6,2%	3 0:04:32 5,7%	11 0:15:48 6,8%
Detenciones. Repatriaciones	1 0:01:04 5,9%	4 0:03:42 4,8%	1 0:00:34 1,8%	3 0:03:14 12,6%	4 0:06:03 7,6%	13 0:14:37 6,3%
Acciones políticas. Internacional	0 0:00:00 0,0%	2 0:01:59 2,6%	0 0:00:00 0,0%	2 0:01:54 7,4%	4 0:08:35 10,8%	8 0:12:28 5,4%
La inmigración en las campañas electorales. El voto inmigrante	1 0:00:46 4,2%	3 0:03:30 4,6%	1 0:01:26 4,4%	5 0:03:06 12,1%	1 0:02:35 3,3%	11 0:11:23 4,9%
Solicitudes de regularización y empadronamiento	1 0:00:21 1,9%	1 0:00:40 0,9%	1 0:00:24 1,2%	3 0:01:00 3,9%	3 0:05:17 6,7%	9 0:07:42 3,3%
Debates políticos en las Cortes o en las comunidades autónomas	1 0:02:01 11,1%	1 0:02:25 3,2%	0 0:00:00 0,0%	0 0:00:00 0,0%	0 0:00:00 0,0%	2 0:04:26 1,9%
Legislación: debates, aplicación de la ley, derechos	0 0:00:00 0,0%	1 0:02:17 3,0%	0 0:00:00 0,0%	0 0:00:00 0,0%	1 0:01:43 2,2%	2 0:04:00 1,7%
Total unidades y tiempo sobre inmigración (1)	17 0:18:13 100%	57 1:16:42 100%	25 0:32:16 100%	29 0:25:38 100%	47 1:19:26 100%	175 3:52:15 100%

- 1) Cada cuadrícula muestra el total de unidades informativas en la parte de arriba, en el medio los tiempos en horas, minutos y segundos, y abajo el porcentaje de tiempo.
- 2) Período del 1 de marzo al 30 de noviembre.

Cuadro 77.2.1.							
Temáticas Específicas de la inmigración							
Televisión. Ámbito AUTONÓMICO. Año 2008 (2)							
Política							
	Canal 9	Canal Sur	ETB-2	Tele Madrid	TV3	TVG	Total
Opiniones o propuestas de los partidos políticos	4 0:02:41 10,9%	15 0:22:34 33,6%	8 0:08:22 23,9%	10 0:10:15 27,2%	4 0:10:52 17,5%	8 0:10:10 34,3%	49 1:04:54 25,3%
Políticas y acuerdos en el parlamento de la UE	3 0:02:17 9,3%	7 0:09:15 13,8%	7 0:10:07 28,9%	5 0:05:13 13,8%	5 0:06:43 10,8%	5 0:04:07 13,9%	32 0:37:42 14,7%
Políticas y acuerdos en países de la UE	2 0:01:31 6,2%	3 0:02:40 4,0%	8 0:07:00 20,0%	5 0:05:35 14,8%	6 0:09:19 15,0%	3 0:03:04 10,3%	27 0:29:09 11,4%
Acuerdos políticos con países de procedencia de la población inmigrante	4 0:02:44 11,1%	6 0:11:34 17,2%	1 0:00:38 1,8%	3 0:04:25 11,7%	4 0:05:05 8,2%	3 0:04:11 14,1%	21 0:28:37 11,2%
Actuaciones de la UE o de los países europeos	2 0:03:56 16,0%	1 0:01:41 2,5%	2 0:02:58 8,5%	4 0:02:03 5,4%	6 0:09:43 15,7%	1 0:00:35 2,0%	16 0:20:56 8,2%
Acciones políticas. Internacional	3 0:03:36 14,7%	3 0:03:31 5,2%	1 0:01:36 4,6%	1 0:01:32 4,1%	5 0:06:38 10,7%	1 0:00:33 1,9%	14 0:17:26 6,8%
Detenciones. Repatriaciones	2 0:00:51 3,5%	0 0:00:00 0,0%	3 0:02:50 8,1%	3 0:02:05 5,5%	4 0:07:26 12,0%	2 0:01:43 5,8%	14 0:14:55 5,8%
Adopción de medidas de control de la inmigración	2 0:01:24 5,7%	2 0:02:05 3,1%	0 0:00:00 0,0%	3 0:03:09 8,3%	2 0:02:55 4,7%	1 0:01:19 4,4%	10 0:10:52 4,2%
La inmigración en las campañas electorales. El voto inmigrante	2 0:01:00 4,1%	2 0:05:06 7,6%	0 0:00:00 0,0%	1 0:01:14 3,3%	0 0:00:00 0,0%	2 0:03:13 10,9%	7 0:10:33 4,1%
Debates políticos en las Cortes o en las comunidades autónomas	2 0:02:17 9,3%	2 0:01:41 2,5%	1 0:01:30 4,3%	0 0:00:00 0,0%	2 0:02:48 4,5%	0 0:00:00 0,0%	7 0:08:16 3,2%
Legislación: debates, aplicación de la ley, derechos	1 0:01:38 6,7%	2 0:03:17 4,9%	0 0:00:00 0,0%	2 0:01:18 3,4%	0 0:00:00 0,0%	1 0:00:43 2,4%	6 0:06:56 2,7%
Solicitudes de regularización y empadronamiento	2 0:00:38 2,6%	4 0:03:48 5,7%	0 0:00:00 0,0%	2 0:00:56 2,5%	1 0:00:34 0,9%	0 0:00:00 0,0%	9 0:05:56 2,3%
Total unidades y tiempo sobre inmigración (1)	29 0:24:33 100%	47 1:07:12 100%	31 0:35:01 100%	39 0:37:45 100%	39 1:02:03 100%	27 0:29:38 100%	212 4:16:12 100%

- 1) Cada cuadrícula muestra el total de unidades informativas en la parte de arriba, en el medio los tiempos en horas, minutos y segundos, y abajo el porcentaje de tiempo.
- 2) Período del 1 de marzo al 30 de noviembre.

Cuadro 78.3.1. Temáticas Específicas de la inmigración Radio. Ámbito ESTATAL. Año 2008 (2)					
Política					
	Cadena Cope	Cadena Ser	Onda Cero	RNE-1	Total
Opiniones o propuestas de los partidos políticos	10 0:17:07 39,3%	13 0:19:23 27,3%	9 0:17:02 25,2%	7 0:17:09 32,6%	39 1:10:41 30,1%
Políticas y acuerdos en el parlamento de la UE	7 0:04:11 9,6%	8 0:10:30 14,8%	4 0:07:01 10,4%	7 0:11:56 22,7%	26 0:33:38 14,3%
Acuerdos políticos con países de procedencia de la población inmigrante	6 0:07:21 16,9%	5 0:05:30 7,8%	5 0:08:52 13,1%	6 0:10:23 19,7%	22 0:32:06 13,7%
Actuaciones de la UE o de los países europeos	4 0:02:12 5,1%	6 0:08:44 12,3%	6 0:12:18 18,2%	4 0:04:51 9,2%	20 0:28:05 12,0%
Políticas y acuerdos en países de la UE	7 0:04:08 9,5%	8 0:08:41 12,2%	6 0:09:50 14,6%	4 0:04:38 8,8%	25 0:27:17 11,6%
Acciones políticas. Internacional	3 0:02:57 6,8%	3 0:03:26 4,8%	4 0:07:13 10,7%	2 0:02:16 4,3%	12 0:15:52 6,8%
Adopción de medidas de control de la inmigración	1 0:01:56 4,4%	2 0:03:29 4,9%	1 0:01:47 2,6%	2 0:00:37 1,2%	6 0:07:49 3,3%
Detenciones. Repatriaciones	0 0:00:00 0,0%	4 0:04:15 6,0%	1 0:01:46 2,6%	0 0:00:00 0,0%	5 0:06:01 2,6%
Debates políticos en las Cortes o en las comunidades autónomas	2 0:01:18 3,0%	2 0:02:02 2,9%	1 0:01:40 2,5%	0 0:00:00 0,0%	5 0:05:00 2,1%
La inmigración en las campañas electorales. El voto inmigrante	1 0:01:50 4,2%	2 0:01:41 2,4%	0 0:00:00 0,0%	1 0:00:46 1,5%	4 0:04:17 1,8%
Solicitudes de regularización y empadronamiento	2 0:00:30 1,1%	3 0:03:17 4,6%	0 0:00:00 0,0%	0 0:00:00 0,0%	5 0:03:47 1,6%
Total unidades y tiempo sobre inmigración (1)	43 0:43:30 100%	56 1:10:58 100%	37 1:07:29 100%	33 0:52:36 100%	169 3:54:33 100%

- 1) Cada cuadrícula muestra el total de unidades informativas en la parte de arriba, en el medio los tiempos en horas, minutos y segundos, y abajo el porcentaje de tiempo.
- 2) Período del 1 de marzo al 30 de noviembre.

2.4.2. Economía

Por lo que respecta al bloque de economía, este se centra, tanto en radios como televisiones, en la situación laboral de los inmigrantes y en particular en subtemáticas como la de los puestos de trabajo ocupados por los inmigrantes.

También aparecen márgenes, aunque menos significativos, sobre la precaria situación económica de los inmigrantes, puesta de manifiesto con situaciones como las del trabajo sumergido o el paro.

A continuación se abordan algunos casos sobre el tema de las dificultades de los inmigrantes para pagar sus hipotecas.

Desde una perspectiva integradora aparece algún caso aislado sobre inmigrantes emprendedores. Pero el peso de esta información sobre el resto es insignificante.

Cuadro 79.4.1.						
Temáticas Específicas de la inmigración						
Televisión. Ámbito ESTATAL. Año 2008 (2)						
Economía						
	Antena 3	Cuatro	La Sexta	Tele 5	TVE	Total
Situación laboral española y necesidades de puestos de trabajo inmigrantes	5 0:08:38 32,4%	5 0:08:56 29,5%	3 0:02:52 23,3%	3 0:01:58 5,4%	6 0:07:26 20,8%	22 0:29:50 21,1%
Paro e inmigración	2 0:02:51 10,7%	5 0:09:26 31,2%	2 0:02:39 21,5%	3 0:06:29 17,7%	4 0:05:10 14,5%	16 0:26:35 18,8%
Trabajo sumergido e inmigración	1 0:02:43 10,2%	1 0:01:46 5,8%	2 0:02:49 22,9%	2 0:04:30 12,3%	4 0:07:10 20,1%	10 0:18:58 13,4%
Situación económica de los inmigrantes	3 0:02:24 9,0%	1 0:01:33 5,1%	1 0:01:06 8,9%	4 0:07:13 19,7%	3 0:06:19 17,7%	12 0:18:35 13,1%
Vivienda, hipotecas e inmigración	2 0:03:12 12,0%	0 0:00:00 0,0%	0 0:00:00 0,0%	5 0:06:46 18,5%	2 0:03:44 10,5%	9 0:13:42 9,7%
Medidas económicas y política laboral sobre los inmigrantes en España	0 0:00:00 0,0%	3 0:03:55 12,9%	1 0:01:29 12,1%	1 0:01:25 3,9%	2 0:03:10 8,9%	7 0:09:59 7,1%
Situación laboral de los inmigrantes en general	1 0:01:53 7,1%	2 0:02:54 9,6%	1 0:01:23 11,2%	3 0:03:03 8,3%	0 0:00:00 0,0%	7 0:09:13 6,5%
Acciones políticas para el regreso al país de origen	1 0:01:35 5,9%	0 0:00:00 0,0%	0 0:00:00 0,0%	1 0:02:30 6,8%	1 0:01:32 4,3%	3 0:05:37 4,0%
Consumo económico de los inmigrantes	0 0:00:00 0,0%	1 0:01:45 5,8%	0 0:00:00 0,0%	1 0:02:40 7,3%	0 0:00:00 0,0%	2 0:04:25 3,1%
Inmigrantes emprendedores	1 0:02:17 8,6%	0 0:00:00 0,0%	0 0:00:00 0,0%	0 0:00:00 0,0%	0 0:00:00 0,0%	1 0:02:17 1,6%
Concesión de permisos de trabajo	1 0:01:05 4,1%	0 0:00:00 0,0%	0 0:00:00 0,0%	0 0:00:00 0,0%	1 0:00:35 1,6%	2 0:01:40 1,2%
Remesas monetarias a los países de origen	0 0:00:00 0,0%	0 0:00:00 0,0%	0 0:00:00 0,0%	0 0:00:00 0,0%	1 0:00:35 1,6%	1 0:00:35 0,4%
Total unidades y tiempo sobre inmigración (1)	17 0:26:38 100%	18 0:30:15 100%	10 0:12:18 100%	23 0:36:34 100%	24 0:35:41 100%	92 2:21:26 100%

- 1) Cada cuadrícula muestra el total de unidades informativas en la parte de arriba, en el medio los tiempos en horas, minutos y segundos, y abajo el porcentaje de tiempo.
- 2) Periodo del 1 de marzo al 30 de noviembre.

Cuadro 80.5.2.							
Temáticas Específicas de la inmigración							
Televisión. Ámbito AUTONÓMICO. Año 2008 (2)							
Economía							
	Canal 9	Canal Sur	ETB-2	Tele Madrid	TV3	TVG	Total
Situación laboral española y necesidades de puestos de trabajo inmigrantes	1 0:00:46 3,5%	7 0:10:04 32,1%	2 0:04:36 16,7%	5 0:05:39 18,0%	11 0:17:29 50,2%	6 0:06:47 28,9%	32 0:45:21 26,6%
Trabajo sumergido e inmigración	3 0:05:32 25,1%	2 0:01:45 5,6%	4 0:04:51 17,6%	3 0:04:00 12,7%	2 0:02:56 8,4%	4 0:07:04 30,1%	18 0:26:08 15,3%
Situación económica de los inmigrantes	3 0:04:55 22,3%	2 0:03:00 9,6%	5 0:07:53 28,6%	4 0:06:57 22,1%	1 0:01:28 4,2%	1 0:01:01 4,3%	16 0:25:14 14,8%
Vivienda, hipotecas e inmigración	1 0:00:44 3,3%	1 0:00:44 2,3%	2 0:02:32 9,2%	5 0:07:45 24,7%	2 0:04:40 13,4%	1 0:01:11 5,0%	12 0:17:36 10,3%
Situación laboral de los inmigrantes en general	3 0:03:27 15,7%	3 0:04:47 15,2%	2 0:03:11 11,5%	0 0:00:00 0,0%	1 0:01:58 5,7%	2 0:02:44 11,6%	11 0:16:07 9,4%
Medidas económicas y política laboral sobre los inmigrantes en España	2 0:04:12 19,1%	4 0:05:12 16,6%	1 0:01:30 5,4%	0 0:00:00 0,0%	2 0:02:25 6,9%	1 0:00:24 1,7%	10 0:13:43 8,0%
Paro e inmigración	0 0:00:00 0,0%	2 0:02:55 9,3%	1 0:01:28 5,3%	3 0:05:36 17,8%	0 0:00:00 0,0%	1 0:01:13 5,2%	7 0:11:12 6,6%
Acciones políticas para el regreso al país de origen	1 0:01:38 7,4%	1 0:01:32 4,9%	0 0:00:00 0,0%	1 0:01:27 4,6%	0 0:00:00 0,0%	1 0:01:33 6,6%	4 0:06:10 3,6%
Consumo económico de los inmigrantes	0 0:00:00 0,0%	1 0:00:38 2,0%	0 0:00:00 0,0%	0 0:00:00 0,0%	2 0:03:52 11,1%	0 0:00:00 0,0%	3 0:04:30 2,6%
Concesión de permisos de trabajo	1 0:00:47 3,6%	1 0:00:46 2,4%	1 0:01:33 5,6%	0 0:00:00 0,0%	0 0:00:00 0,0%	0 0:00:00 0,0%	3 0:03:06 1,8%
Inmigrantes emprendedores	0 0:00:00 0,0%	0 0:00:00 0,0%	0 0:00:00 0,0%	0 0:00:00 0,0%	0 0:00:00 0,0%	1 0:01:31 6,5%	1 0:01:31 0,9%
Total unidades y tiempo sobre inmigración (1)	15 0:22:01 100%	24 0:31:23 100%	18 0:27:34 100%	21 0:31:24 100%	21 0:34:48 100%	18 0:23:28 100%	117 2:50:38 100%

- 1) Cada cuadrícula muestra el total de unidades informativas en la parte de arriba, en el medio los tiempos en horas, minutos y segundos, y abajo el porcentaje de tiempo.
- 2) Período del 1 de marzo al 30 de noviembre.

Cuadro 81.6.3.					
Temáticas Específicas de la inmigración					
Radio. Ámbito ESTATAL. Año 2008 (2)					
Economía					
	Cadena Cope	Cadena Ser	Onda Cero	RNE-1	Total
Situación laboral de los inmigrantes en general	4 0:05:45 34,7%	4 0:07:48 28,1%	4 0:16:57 75,3%	2 0:02:31 12,1%	14 0:33:01 37,7%
Situación laboral española y necesidades de puestos de trabajo inmigrantes	4 0:04:47 28,8%	6 0:10:36 38,1%	2 0:01:26 6,4%	4 0:12:57 62,5%	16 0:29:46 34,0%
Medidas económicas y política laboral sobre los inmigrantes en España	0 0:00:00 0,0%	1 0:01:43 6,2%	1 0:00:10 0,7%	1 0:04:12 20,3%	3 0:06:05 6,9%
Paro e inmigración	1 0:02:00 12,1%	2 0:03:22 12,1%	0 0:00:00 0,0%	0 0:00:00 0,0%	3 0:05:22 6,1%
Concesión de permisos de trabajo	1 0:02:24 14,5%	0 0:00:00 0,0%	1 0:02:14 9,9%	0 0:00:00 0,0%	2 0:04:38 5,3%
Situación económica de los inmigrantes	0 0:00:00 0,0%	1 0:01:16 4,6%	1 0:01:43 7,6%	0 0:00:00 0,0%	2 0:02:59 3,4%
Acciones políticas para el regreso al país de origen	2 0:01:39 9,9%	0 0:00:00 0,0%	0 0:00:00 0,0%	1 0:01:03 5,1%	3 0:02:42 3,1%
Remesas monetarias a los países de origen	0 0:00:00 0,0%	2 0:02:23 8,6%	0 0:00:00 0,0%	0 0:00:00 0,0%	2 0:02:23 2,7%
Ayudas económicas a inmigrantes en España	0 0:00:00 0,0%	1 0:00:40 2,4%	0 0:00:00 0,0%	0 0:00:00 0,0%	1 0:00:40 0,8%
Total unidades y tiempo sobre inmigración (1)	12 0:16:35 100%	17 0:27:48 100%	9 0:22:30 100%	8 0:20:43 100%	46 1:27:36 100%

- 1) Cada cuadrícula muestra el total de unidades informativas en la parte de arriba, en el medio los tiempos en horas, minutos y segundos, y abajo el porcentaje de tiempo.
- 2) Período del 1 de marzo al 30 de noviembre.

2.4.4. Actos delictivos

La información sobre actos delictivos alcanza un promedio del 30,9% en las televisiones estatales, esto es 111 unidades informativas y se destina un tiempo de 2 horas 11 minutos y 1 segundo (bastante por encima de este promedio se sitúan *Antena3* y *Tele5*, algo por debajo *TVE* y *La Sexta* y bastante por debajo *Cuatro*). El porcentaje también es el más elevado en las televisiones autonómicas (por encima *Canal9*, *Tele Madrid* y *TVG*, por debajo *TV3*, *Canal Sur* y *ETB-2*). Al tema de la delincuencia no se le da tanta importancia en las radios estatales.

Si tenemos en cuenta los tiempos destinados por las televisiones estatales a cubrir actos delictivos en los que aparece implicada la población inmigrante (30,9% del total informativo sobre inmigración,) vemos que predominan los casos en que se les implica como delincuente, agresora o asesina (22,3%) antes que como delinquir, agredida o asesinada (15,7%).

Se observa en los canales televisivos estatales un cierto interés por la "bandas del Este". *Tele5* es la más preocupada por este tema. También aparece un significativo 11% de actos delictivos donde la población autóctona atenta contra la inmigrante, en particular por estafas. Porcentaje similar al anterior (9,7%) se destina a casos que vinculan a la población inmigrante con el tráfico de drogas. Sobre agresiones de los cuerpos de seguridad del Estado a los inmigrantes aparecen 24 unidades informativas. Los destaca *Antena3* principalmente.

El mayor porcentaje de actos delictivos en los que la población inmigrante aparece como delincuente se da en *Tele5*, le sigue de cerca *TVE* y *Antena3*.

Las televisiones autonómicas marcan la misma tendencia que las estatales. De las 600 unidades informativas sobre actos delictivos (10 horas, 40 minutos y 16 segundos) 148 (2 horas 33 minutos y 44 segundos) están destinadas a informar principalmente sobre la implicación de la población inmigrante como delincuente, agresora o asesina (24,0%) porcentaje significativamente mayor que como delinquir, agredida o asesinada (13,7%).

La televisión gallega (*TVG*) es la que destina más tiempo y unidades a dar a conocer casos en los que la población inmigrante aparece como delincuente, agresora o asesina. *TV3* la que menos.

Los casos en los que la población inmigrante aparece como víctima están por debajo de los que aparece como delincuente, al revés de las televisiones estatales.

Las bandas del Este es el tercer tema que mas preocupa a las televisiones autonómicas. Le sigue de cerca la asociación de tráfico de drogas con inmigración. Un total de 50 unidades informativas están destinadas a los casos de estafas o similares de la población autóctona contra la inmigrante y tan sólo 4 unidades están destinadas a informar sobre la prevención de actos delictivos.

La tendencia de la radio es similar a la televisión. En *RNE-1* se dan mas unidades y tiempo a las informaciones en las que la población extranjera aparece como delincuente. Le sigue la *Cadena SER*.

Cuadro 82.7.1.						
Temáticas Específicas de la inmigración						
Televisión. Ámbito ESTATAL. Año 2008 (2)						
Actos Delictivos						
	Antena 3	Cuatro	La Sexta	Tele 5	TVE	Total
Población inmigrante, como delincuentes, asesinos...	31 0:40:41 21,7%	8 0:04:38 11,8%	7 0:06:57 16,9%	40 0:51:38 25,9%	25 0:27:07 22,7%	111 2:11:01 22,3%
Población inmigrante como víctimas	24 0:31:26 16,8%	7 0:04:38 11,8%	5 0:05:36 13,6%	34 0:36:37 18,3%	15 0:13:57 11,7%	85 1:32:14 15,7%
Población inmigrante, como delincuentes y, al mismo tiempo, como víctimas	8 0:12:31 6,7%	7 0:03:10 8,1%	2 0:02:57 7,2%	15 0:15:11 7,6%	4 0:05:09 4,3%	36 0:38:58 6,6%
Trafico de drogas e inmigración	14 0:13:44 7,3%	7 0:06:44 17,2%	9 0:09:25 22,9%	13 0:09:32 4,8%	14 0:17:44 14,9%	57 0:57:09 9,7%
Actos delictivos de la población autóctona contra/con la inmigrante	13 0:24:02 12,8%	10 0:07:46 19,8%	4 0:04:01 9,8%	10 0:13:28 6,7%	11 0:15:12 12,7%	48 1:04:29 11,0%
Bandas	3 0:02:25 1,3%	3 0:01:32 3,9%	2 0:02:40 6,5%	5 0:06:36 3,3%	4 0:05:03 4,2%	17 0:18:16 3,1%
Bandas del Este	14 0:19:24 10,4%	7 0:05:33 14,1%	6 0:06:21 15,5%	26 0:34:52 17,5%	12 0:13:53 11,6%	65 1:20:03 13,6%
Bandas Latinas	4 0:06:45 3,6%	0 0:00:00 0,0%	0 0:00:00 0,0%	4 0:05:20 2,7%	1 0:01:30 1,3%	9 0:13:35 2,3%
Bandas Chinas	4 0:02:25 1,3%	3 0:01:27 3,7%	0 0:00:00 0,0%	4 0:04:50 2,4%	3 0:03:59 3,3%	14 0:12:41 2,2%
Bandas Rusas	3 0:04:38 2,5%	1 0:01:31 3,9%	0 0:00:00 0,0%	1 0:02:23 1,2%	1 0:01:11 1,0%	6 0:09:43 1,7%
Prevención de los actos delictivos	2 0:02:48 1,5%	0 0:00:00 0,0%	0 0:00:00 0,0%	0 0:00:00 0,0%	1 0:02:26 2,0%	3 0:05:14 0,9%
Otros actos delictivos	5 0:05:42 3,0%	0 0:00:00 0,0%	2 0:00:55 2,2%	3 0:03:55 2,0%	4 0:03:42 3,1%	14 0:14:14 2,4%
Agresiones de cuerpos de seguridad a inmigrantes	8 0:20:46 11,1%	2 0:02:15 5,7%	2 0:02:11 5,3%	6 0:15:22 7,7%	6 0:08:25 7,1%	24 0:48:59 8,4%
Total unidades y tiempo sobre inmigración (1)	133 3:07:17 100%	55 0:39:14 100%	39 0:41:03 100%	161 3:19:44 100%	101 1:59:18 100%	489 9:46:36 100%

- 1) Cada cuadrícula muestra el total de unidades informativas en la parte de arriba, en el medio los tiempos en horas, minutos y segundos, y abajo el porcentaje de tiempo.
- 2) Período del 1 de marzo al 30 de noviembre.

Cuadro 83.8.2.							
Temáticas Específicas de la inmigración							
Televisión. Ámbito AUTONÓMICO. Año 2008 (2)							
Actos Delictivos							
	Canal 9	Canal Sur	ETB-2	Tele Madrid	TV3	TVG	Total
Población inmigrante, como delincuentes, asesinos...	32 0:32:53 23,7%	19 0:20:26 22,9%	5 0:06:13 20,8%	35 0:39:41 22,4%	7 0:07:29 18,8%	50 0:47:02 28,4%	148 2:33:44 24,0%
Población inmigrante como víctimas	16 0:13:33 9,8%	13 0:09:01 10,1%	3 0:02:10 7,2%	25 0:27:22 15,4%	8 0:06:48 17,1%	20 0:28:31 17,2%	85 1:27:25 13,7%
Bandas del Este	24 0:24:46 17,9%	8 0:10:09 11,4%	3 0:02:34 8,6%	12 0:17:12 9,7%	4 0:03:10 7,9%	19 0:20:15 12,2%	70 1:18:06 12,2%
Población inmigrante, como delincuentes y, a lo mismo tiempo, como víctimas	14 0:15:39 11,3%	7 0:07:03 7,9%	5 0:05:55 19,8%	23 0:30:37 17,3%	2 0:05:14 13,1%	9 0:06:44 4,1%	60 1:11:12 11,1%
Tráfico de drogas e inmigración	18 0:15:22 11,1%	10 0:10:56 12,3%	2 0:02:20 7,8%	11 0:09:38 5,4%	5 0:02:08 5,4%	26 0:24:16 14,7%	72 1:04:40 10,1%
Actos delictivos de la población autóctona contra/con la inmigrante	9 0:08:02 5,8%	10 0:09:53 11,1%	7 0:07:44 25,8%	9 0:12:32 7,1%	2 0:03:06 7,8%	13 0:12:36 7,6%	50 0:53:53 8,4%
Bandas	7 0:08:11 5,9%	7 0:06:39 7,5%	1 0:01:28 4,9%	3 0:04:19 2,4%	1 0:01:10 2,9%	6 0:07:41 4,6%	25 0:29:28 4,6%
Bandas Latinas	6 0:07:58 5,8%	0 0:00:00 0,0%	0 0:00:00 0,0%	12 0:14:59 8,4%	0 0:00:00 0,0%	5 0:05:35 3,4%	23 0:28:32 4,5%
Agresiones de cuerpos de seguridad a inmigrantes	0 0:00:00 0,0%	3 0:05:12 5,8%	1 0:00:31 1,7%	5 0:09:35 5,4%	2 0:02:57 7,4%	4 0:03:19 2,0%	15 0:21:34 3,4%
Bandas Chinas	2 0:01:45 1,3%	3 0:03:31 3,9%	1 0:00:40 2,2%	4 0:05:18 3,0%	2 0:01:35 4,0%	5 0:03:51 2,3%	17 0:16:40 2,6%
Otros actos delictivos	2 0:00:50 0,6%	4 0:03:21 3,8%	1 0:00:21 1,2%	4 0:03:56 2,2%	3 0:03:09 7,9%	4 0:03:44 2,3%	18 0:15:21 2,4%
Bandas Rusas	3 0:05:55 4,3%	3 0:02:01 2,3%	0 0:00:00 0,0%	1 0:00:25 0,2%	1 0:01:32 3,8%	3 0:01:51 1,1%	11 0:11:44 1,8%
Prevención de los actos delictivos	1 0:03:10 2,3%	0 0:00:00 0,0%	0 0:00:00 0,0%	2 0:01:49 1,0%	1 0:01:34 3,9%	0 0:00:00 0,0%	4 0:06:33 1,0%
Bandas Africanas	1 0:00:24 0,3%	1 0:01:00 1,1%	0 0:00:00 0,0%	0 0:00:00 0,0%	0 0:00:00 0,0%	0 0:00:00 0,0%	2 0:01:24 0,2%
Total unidades y tiempo sobre inmigración (1)	135 2:18:28 100%	88 1:29:12 100%	29 0:29:56 100%	146 2:57:23 100%	38 0:39:52 100%	164 2:45:25 100%	600 10:40:16 100%

- 1) Cada cuadrícula muestra el total de unidades informativas en la parte de arriba, en el medio los tiempos en horas, minutos y segundos, y abajo el porcentaje de tiempo.
- 2) Período del 1 de marzo al 30 de noviembre.

Cuadro 84.9.3. Temáticas Específicas de la inmigración Radio. Ámbito ESTATAL. Año 2008 (2)					
Actos Delictivos					
	Cadena Cope	Cadena Ser	Onda Cero	RNE-1	Total
Población inmigrante, como delincuentes, asesinos...	7 0:03:01 11,3%	6 0:06:13 29,0%	3 0:05:29 20,4%	8 0:08:15 31,4%	24 0:22:58 22,7%
Población inmigrante como víctimas	4 0:06:26 24,0%	4 0:04:09 19,4%	0 0:00:00 0,0%	4 0:04:59 18,9%	12 0:15:34 15,4%
Tráfico de drogas e inmigración	3 0:11:15 42,0%	0 0:00:00 0,0%	1 0:01:22 5,1%	1 0:01:05 4,1%	5 0:13:42 13,5%
Otros actos delictivos	2 0:01:22 5,1%	0 0:00:00 0,0%	5 0:05:23 20,0%	5 0:04:53 18,6%	12 0:11:38 11,5%
Bandas del Este	2 0:03:14 12,1%	2 0:02:00 9,3%	2 0:04:06 15,3%	1 0:01:00 3,8%	7 0:10:20 10,2%
Agresiones de cuerpos de seguridad a inmigrantes	1 0:00:09 0,6%	1 0:02:52 13,4%	5 0:06:39 24,8%	0 0:00:00 0,0%	7 0:09:40 9,5%
Bandas Rusas	2 0:00:25 1,6%	2 0:04:02 18,8%	1 0:02:38 9,8%	1 0:01:34 6,0%	6 0:08:39 8,5%
Población inmigrante, como delincuentes y, al mismo tiempo, como víctimas	5 0:00:55 3,4%	0 0:00:00 0,0%	1 0:01:15 4,7%	4 0:03:21 12,7%	10 0:05:31 5,4%
Bandas Chinas	0 0:00:00 0,0%	2 0:02:09 10,0%	0 0:00:00 0,0%	1 0:01:11 4,5%	3 0:03:20 3,3%
Total unidades y tiempo sobre inmigración (1)	26 0:26:47 100%	17 0:21:25 100%	18 0:26:52 100%	25 0:26:18 100%	86 1:41:22 100%

1) cada cuadrícula muestra el total de unidades informativas en la parte de arriba, en el medio los tiempos en horas, minutos y segundos, y abajo el porcentaje de tiempo.

2) Período del 1 de marzo al 30 de noviembre.

2.4.5. Violencia social

El promedio de informaciones sobre violencia social en las televisiones estatales si sitúa en torno al 12,5%. El canal más interesado por estos temas es *Tele5* (15,8%), el que menos *Cuatro* (9,6%). El de los canales autonómicos es algo inferior (12,1%) y el de la radio estatal aún es menor (8,3%).

En este bloque sobre violencia social vemos que los márgenes más relevantes, tanto en las televisiones como en las radios, son los casos de violencia doméstica, también denominada de género o machista.

Si tenemos en cuenta las tres tipologías de casos observadas: los que aparecen en una misma información el agresor y el agredido como inmigrantes, los que se aborda al inmigrante como víctima nada mas, y los que aparecen como agresor únicamente, vemos que los márgenes más elevados se corresponden con la primera, le sigue la segunda y a continuación la tercera, tanto en las radios como en las televisiones.

En las televisiones estatales se obtiene un porcentaje significativo sobre actos de violencia callejera y conflictos ciudadanos en los que está implicada la población inmigrantes. (Ver casos en el Capítulo 4)

También se detecta información sobre algunos casos de actos violentos en la escuela o entre menores en las televisiones estatales y autonómicas. (Ver casos en el Capítulo 4)

Cuadro 85.10.1. Temáticas Específicas de la inmigración Televisión. Ámbito ESTATAL. Año 2008 (2)						
Violencia Social						
	Antena 3	Cuatro	La Sexta	Tele 5	TVE	Total
Violencia doméstica. Población inmigrante como delincuentes y como víctimas	18 0:16:58 31,1%	11 0:09:14 32,5%	4 0:03:32 21,3%	24 0:25:41 32,3%	21 0:20:26 34,8%	78 1:15:51 31,9%
Violencia callejera y conflictos ciudadanos	7 0:12:26 22,8%	5 0:06:32 23,0%	2 0:02:06 12,7%	8 0:14:22 18,1%	5 0:07:12 12,2%	27 0:42:38 17,9%
Violencia doméstica. Población inmigrante como víctimas	6 0:08:43 16,0%	6 0:05:19 18,7%	2 0:01:07 6,7%	11 0:13:57 17,6%	11 0:12:05 20,5%	36 0:41:11 17,3%
Violencia doméstica. Población inmigrante como delincuentes	5 0:04:09 7,6%	4 0:01:58 6,9%	1 0:00:28 2,8%	11 0:13:47 17,4%	5 0:04:03 6,9%	26 0:24:25 10,3%
Violencia en la escuela/ violencia menores	5 0:08:40 15,9%	0 0:00:00 0,0%	2 0:02:12 13,3%	2 0:02:04 2,6%	2 0:02:39 4,5%	11 0:15:35 6,6%
Violencia contra la mujer en general. Población inmigrante como víctima	0 0:00:00 0,0%	1 0:03:37 12,7%	1 0:04:14 25,5%	1 0:01:22 1,7%	2 0:05:31 9,4%	5 0:14:44 6,2%
Violencia sexual	2 0:03:40 6,7%	0 0:00:00 0,0%	1 0:01:28 8,8%	4 0:04:12 5,3%	2 0:02:41 4,6%	9 0:12:01 5,1%
Pedofilia	0 0:00:00 0,0%	2 0:01:46 6,2%	1 0:01:29 8,9%	3 0:04:00 5,0%	3 0:04:11 7,1%	9 0:11:26 4,8%
Total unidades y tiempo sobre inmigración (1)	43 0:54:36 100%	29 0:28:26 100%	14 0:16:36 100%	64 1:19:25 100%	51 0:58:48 100%	201 3:57:51 100%

- 1) Cada cuadrícula muestra el total de unidades informativas en la parte de arriba, en el medio los tiempos en horas, minutos y segundos, y abajo el porcentaje de tiempo.
- 2) Periodo del 1 de marzo al 30 de noviembre.

Cuadro 86.11.2.							
Temáticas Específicas de la inmigración							
Televisión. Ámbito AUTONÓMICO. Año 2008 (2)							
Violencia Social							
	Canal 9	Canal Sur	ETB 2	Tele Madrid	TV3	TVG	Total
Violencia doméstica. Población inmigrante como delincuentes y como víctimas	22 0:22:20 43,9%	14 0:15:49 33,2%	10 0:10:30 34,1%	26 0:28:59 43,1%	5 0:05:29 33,9%	26 0:27:28 41,8%	103 1:50:35 39,7%
Violencia doméstica. Población inmigrante como víctimas	8 0:07:54 15,5%	5 0:05:11 10,9%	7 0:09:53 32,1%	10 0:11:20 16,9%	4 0:01:51 11,4%	7 0:08:41 13,2%	41 0:44:50 16,1%
Violencia callejera y conflictos ciudadanos	3 0:02:59 5,9%	7 0:12:21 26,0%	4 0:04:28 14,5%	8 0:09:15 13,8%	4 0:05:16 32,6%	9 0:08:53 13,5%	35 0:43:12 15,5%
Violencia doméstica. Población inmigrante como delincuentes	7 0:09:47 19,2%	7 0:04:57 10,4%	1 0:00:29 1,6%	5 0:05:23 8,0%	1 0:00:32 3,3%	10 0:10:10 15,5%	31 0:31:18 11,2%
Violencia en la escuela/ violencia menores	3 0:04:14 8,3%	2 0:02:28 5,2%	5 0:05:02 16,4%	3 0:02:28 3,7%	0 0:00:00 0,0%	3 0:01:46 2,7%	16 0:15:58 5,7%
Pedofilia	2 0:01:49 3,6%	1 0:00:28 1,0%	1 0:00:25 1,4%	3 0:03:01 4,5%	1 0:00:33 3,4%	4 0:05:49 8,8%	12 0:12:05 4,3%
Violencia sexual	0 0:00:00 0,0%	4 0:04:22 9,2%	0 0:00:00 0,0%	2 0:03:04 4,6%	1 0:02:29 15,4%	3 0:01:46 2,7%	10 0:11:41 4,2%
Violencia contra la mujer en general. Población inmigrante como víctima	1 0:01:50 3,6%	1 0:01:30 3,2%	0 0:00:00 0,0%	2 0:03:41 5,5%	0 0:00:00 0,0%	1 0:01:12 1,8%	5 0:08:13 3,0%
Violencia contra la mujer en general. Población inmigrante como delincuente	0 0:00:00 0,0%	1 0:00:29 1,0%	0 0:00:00 0,0%	0 0:00:00 0,0%	0 0:00:00 0,0%	0 0:00:00 0,0%	1 0:00:29 0,2%
Total unidades y tiempo sobre inmigración (1)	46 0:50:53 100%	42 0:47:35 100%	28 0:30:47 100%	59 1:07:11 100%	16 0:16:10 100%	63 1:05:45 100%	254 4:38:21 100%

- 1) Cada cuadrícula muestra el total de unidades informativas en la parte de arriba, en el medio los tiempos en horas, minutos y segundos, y abajo el porcentaje de tiempo.
- 2) Periodo del 1 de marzo al 30 de noviembre.

Cuadro87.12.3. Temáticas Específicas de la inmigración Radio. Ámbito ESTATAL. Año 2008 (2)					
Violencia Social					
	Cadena Cope	Cadena Ser	Onda Cero	RNE-1	Total
Violencia doméstica. Población inmigrante como delincuentes y como víctimas	8 0:04:43 42,1%	8 0:08:02 65,8%	3 0:02:43 21,2%	7 0:08:32 52,5%	26 0:24:00 45,8%
Violencia callejera y conflictos ciudadanos	4 0:03:01 26,9%	1 0:00:51 7,0%	3 0:06:08 47,9%	2 0:03:33 21,8%	10 0:13:33 25,8%
Violencia doméstica. Población inmigrante como víctimas	2 0:03:17 29,3%	2 0:02:28 20,2%	1 0:02:16 17,7%	2 0:01:36 9,8%	7 0:09:37 18,3%
Pedofilia	1 0:00:11 1,6%	1 0:00:51 7,0%	2 0:01:41 13,2%	1 0:01:32 9,4%	5 0:04:15 8,1%
Violencia doméstica. Población inmigrante como delincuentes	0 0:00:00 0,0%	0 0:00:00 0,0%	0 0:00:00 0,0%	1 0:01:02 6,4%	1 0:01:02 2,0%
Total unidades y tiempo sobre inmigración (1)	15 0:11:12 100%	12 0:12:12 100%	9 0:12:48 100%	13 0:16:15 100%	49 0:52:27 100%

- 1) Cada cuadrícula muestra el total de unidades informativas en la parte de arriba, en el medio los tiempos en horas, minutos y segundos, y abajo el porcentaje de tiempo.
- 2) Período del 1 de marzo al 30 de noviembre.

2.4.6. Racismo y xenofobia

Según hemos visto en el apartado de temáticas principales los medios audiovisuales (3% las televisiones estatales, 1,9% la televisiones autonómicas y 2% las radios estatales) muestran pocos casos de racismo y xenofobia. Este ya es un dato bastante significativo a considerar.

Sin embargo, llama la atención que en las televisiones estatales 4 de cada diez minutos de este bloque se destinan a las agresiones racistas, principalmente hacia los inmigrantes en *La Sexta* (60,9%) y *Antena3* (40,6%). (Ver casos en el Capítulo 4)

Sobre las agresiones de los cuerpos de seguridad del Estado a los inmigrantes aparecen 5 unidades en las televisiones estatales, 4 en las autonómicas y 3 en las radios estatales.

Aparecen márgenes algo significativos de actuaciones racistas y xenófobas de la ultraderecha (6 unidades en las televisiones estatales y 10 en las autonómicas).

Sobre medida políticas contra el racismo aparece algún caso aislado en las televisiones estatales (1 unidad), autonómicas (3 unidades) y radios estatales (2 unidades).

También se detecta algún caso de discriminación de la población inmigrante o de actuaciones violentas de los *skinheads* contra la población extranjera.

Cuadro 88.13.1.						
Temáticas Específicas de la inmigración						
Televisión. Ámbito ESTATAL. Año 2008 (2)						
Racismo y Xenofobia						
	Antena 3	Cuatro	La Sexta	Tele 5	TVE	Total
Agresiones racistas a inmigrantes	4 0:07:11 40,6%	1 0:02:00 37,9%	5 0:07:51 60,9%	3 0:04:53 37,8%	2 0:02:02 23,5%	15 0:23:57 41,7%
Racismo, xenofobia en Europa (casos importantes España)	1 0:00:26 2,5%	2 0:02:27 46,4%	2 0:03:08 24,3%	4 0:04:24 34,1%	1 0:00:30 5,8%	10 0:10:55 19,0%
Agresiones de cuerpos de seguridad a inmigrantes	2 0:05:17 29,9%	0 0:00:00 0,0%	2 0:01:55 14,9%	0 0:00:00 0,0%	1 0:01:34 18,1%	5 0:08:46 15,3%
Discriminación de la población inmigrante en lugares públicos	2 0:02:57 16,7%	0 0:00:00 0,0%	0 0:00:00 0,0%	2 0:03:22 26,1%	0 0:00:00 0,0%	4 0:06:19 11,0%
Actuaciones racistas y xenófobas de la ultraderecha	1 0:00:25 2,4%	2 0:00:50 15,8%	0 0:00:00 0,0%	1 0:00:16 2,1%	2 0:03:12 37,0%	6 0:04:43 8,2%
Actuaciones de skinheads	1 0:01:25 8,0%	0 0:00:00 0,0%	0 0:00:00 0,0%	0 0:00:00 0,0%	0 0:00:00 0,0%	1 0:01:25 2,5%
Medidas de los partidos políticos u organizaciones contra el racismo	0 0:00:00 0,0%	0 0:00:00 0,0%	0 0:00:00 0,0%	0 0:00:00 0,0%	1 0:01:21 15,6%	1 0:01:21 2,4%
Total unidades y tiempo sobre inmigración (1)	11 0:17:41 100%	5 0:05:17 100%	9 0:12:54 100%	10 0:12:55 100%	7 0:08:39 100%	42 0:57:26 100%

- 1) Cada cuadrícula muestra el total de unidades informativas en la parte de arriba, en el medio los tiempos en horas, minutos y segundos, y abajo el porcentaje de tiempo.
- 2) Período del 1 de marzo al 30 de noviembre.

Cuadro 89.14.2.							
Temáticas Específicas de la inmigración							
Televisión. Ámbito AUTONÓMICO. Año 2008 (2)							
Racismo y Xenofobia							
	Canal 9	Canal Sur	ETB-2	Tele Madrid	TV3	TVG	Total
Agresiones racistas a inmigrantes	1 0:00:34 15,0%	0 0:00:00 0,0%	0 0:00:00 0,0%	4 0:03:55 36,3%	1 0:00:34 8,9%	2 0:01:28 19,5%	8 0:06:31 15,0%
Racismo, xenofobia en Europa (casos importantes España)	1 0:00:33 14,5%	3 0:04:39 33,6%	2 0:00:53 69,7%	1 0:00:24 3,7%	3 0:04:47 75,1%	0 0:00:00 0,0%	10 0:11:16 25,9%
Agresiones de cuerpos de seguridad a inmigrantes	0 0:00:00 0,0%	0 0:00:00 0,0%	0 0:00:00 0,0%	2 0:03:11 29,5%	0 0:00:00 0,0%	2 0:01:23 18,4%	4 0:04:34 10,5%
Discriminación de la población inmigrante en lugares públicos	0 0:00:00 0,0%	1 0:01:34 11,3%	0 0:00:00 0,0%	0 0:00:00 0,0%	0 0:00:00 0,0%	2 0:01:49 24,1%	3 0:03:23 7,8%
Actuaciones racistas y xenófobas de la ultraderecha	3 0:01:27 38,3%	2 0:02:18 16,6%	1 0:00:23 30,3%	1 0:01:46 16,4%	2 0:01:01 16,0%	1 0:00:41 9,1%	10 0:07:36 17,4%
Actuaciones de skinheads	1 0:01:13 32,2%	1 0:01:44 12,5%	0 0:00:00 0,0%	0 0:00:00 0,0%	0 0:00:00 0,0%	0 0:00:00 0,0%	2 0:02:57 6,8%
Denuncias inmigrantes y/o de sus organizaciones contra agresiones racistas	0 0:00:00 0,0%	2 0:02:48 20,2%	0 0:00:00 0,0%	1 0:01:31 14,1%	0 0:00:00 0,0%	0 0:00:00 0,0%	3 0:04:19 9,9%
Medidas de partidos políticos u organizaciones contra la xenofobia	0 0:00:00 0,0%	1 0:00:48 5,8%	0 0:00:00 0,0%	0 0:00:00 0,0%	0 0:00:00 0,0%	2 0:02:11 29,0%	3 0:02:59 6,8%
Total unidades y tiempo sobre inmigración (1)	6 0:03:47 100%	10 0:13:51 100%	3 0:01:16 100%	9 0:10:47 100%	6 0:06:22 100%	9 0:07:32 100%	43 0:43:35 100%

- 1) Cada cuadrícula muestra el total de unidades informativas en la parte de arriba, en el medio los tiempos en horas, minutos y segundos, y abajo el porcentaje de tiempo.
- 2) Periodo del 1 de marzo al 30 de noviembre.

Cuadro 90.15.3. Temáticas Específicas de la inmigración Radio. Ámbito ESTATAL. Año 2008 (2)					
Racismo y Xenofobia					
	Cadena Cope	Cadena Ser	Onda Cero	RNE-1	Total
Racismo, xenofobia en Europa (casos importantes España)	1 0:00:09 20,0%	2 0:03:19 34,8%	1 0:01:08 100,0%	0 0:00:00 0,0%	4 0:04:36 30,8%
Agresiones racistas a inmigrantes	0 0:00:00 0,0%	3 0:04:21 45,6%	0 0:00:00 0,0%	0 0:00:00 0,0%	3 0:04:21 29,1%
Denuncias inmigrantes y/o de sus organizaciones contra agresiones racistas	0 0:00:00 0,0%	1 0:01:07 11,7%	0 0:00:00 0,0%	1 0:01:09 32,7%	2 0:02:16 15,2%
Medidas de los partidos políticos u organizaciones contra el racismo	1 0:00:17 37,8%	0 0:00:00 0,0%	0 0:00:00 0,0%	1 0:01:15 35,5%	2 0:01:32 10,3%
Agresiones de cuerpos de seguridad a inmigrantes	0 0:00:00 0,0%	0 0:00:00 0,0%	0 0:00:00 0,0%	1 0:01:07 31,8%	1 0:01:07 7,5%
Manifestaciones públicas contra los inmigrantes	1 0:00:19 42,2%	1 0:00:45 7,9%	0 0:00:00 0,0%	0 0:00:00 0,0%	2 0:01:04 7,1%
Total unidades y tiempo sobre inmigración (1)	3 0:00:45 100%	7 0:09:32 100%	1 0:01:08 100%	3 0:03:31 100%	14 0:14:56 100%

- 1) Cada cuadrícula muestra el total de unidades informativas en la parte de arriba, en el medio los tiempos en horas, minutos y segundos, y abajo el porcentaje de tiempo.
- 2) Periodo del 1 de marzo al 30 de noviembre.

2.4.3. Llegadas

Las televisiones estatales destinan 233 unidades informativas a las llegadas de inmigrantes, el 12,2% del total informativo sobre inmigración, y un tiempo de 3 horas, 51 minutos y 1 segundo. Las televisiones autonómicas dedican un promedio similar del 12,9%, con un total de 336 unidades informativas que ocupan un tiempo de 5 horas, 2 minutos y 16 segundos (la que más *Canal Sur*, la que menos *Tele Madrid*). Las radios estatales destinan una proporción algo mayor del 16,6%. Destinan 122 unidades informativas durante un tiempo total de 2 horas, 2 minutos y 16 segundos (la que más la *Cadena COPE*, la que menos *Onda Cero*).

La proporción mayor va destinada a dar informaciones sobre los intentos de la población inmigrante por llegar al suelo español en cayucos o pateras (32,5%, 101 unidades informativas, en las televisiones estatales, 44,7%, 179 unidades, en las autonómicas y 35,3%, 52 unidades, en las radios estatales).

Las llegadas no se asocian generalmente con los aeropuertos. Sólo aparecen 10 unidades informativas en las televisiones estatales sobre llegadas en avión, 3 en las autonómicas y 2 en las radios estatales. Estas principalmente obedecen a algún problema surgido en la aduana fronteriza.

Unas informaciones hablan de las llegadas en cayuco y otras, con un margen bastante significativo también, sobre las muertes de los migrantes al intentar llegar a España o Europa (23,1% en las televisiones estatales, 22,1% en las autonómicas y 39,3% en las radios estatales).

TVE es la más interesada por las unidades informativas sobre muertes (23,1%). *Cuatro* y *Antena3* por las de llegadas. *Antena3* es la más interesada en las mafias de tráfico ilegal de inmigrantes.

Cuadro 91.16.1.						
Temáticas Específicas de la inmigración						
Televisión. Ámbito ESTATAL. Año 2008 (2)						
Llegadas						
	Antena 3	Cuatro	La Sexta	Tele 5	TVE	Total
Llegadas a España en pateras, cayucos o mediante otros medios	21 0:15:24 37,4%	25 0:16:16 36,6%	13 0:10:38 28,8%	14 0:10:10 25,6%	28 0:22:37 32,9%	101 1:15:05 32,5%
Muertes de inmigrantes durante el viaje o a la llegada a España	8 0:10:31 25,6%	11 0:10:37 23,9%	3 0:06:36 17,9%	4 0:04:37 11,6%	18 0:20:57 30,5%	44 0:53:18 23,1%
Otro tipo de llegadas: rescates en el mar, etcétera	3 0:01:31 3,7%	5 0:07:04 15,9%	4 0:06:50 18,5%	5 0:07:12 18,1%	8 0:12:20 17,9%	25 0:34:57 15,1%
Redes y mafias de inmigración "ilegal"	5 0:07:19 17,8%	2 0:01:01 2,3%	3 0:04:27 12,1%	4 0:04:51 12,2%	3 0:03:28 5,0%	17 0:21:06 9,1%
Llegadas en avión	2 0:01:53 4,6%	2 0:02:38 5,9%	2 0:01:57 5,3%	4 0:07:30 18,9%	0 0:00:00 0,0%	10 0:13:58 6,0%
Cifras de llegadas a España en pateras, cayucos o mediante otros medios	2 0:01:56 4,7%	4 0:03:24 7,7%	3 0:02:26 6,6%	2 0:01:06 2,8%	5 0:04:17 6,2%	16 0:13:09 5,7%
Datos demográficos y sociales sobre población inmigrante	1 0:00:24 1,0%	3 0:02:26 5,5%	3 0:02:05 5,6%	3 0:02:07 5,3%	5 0:05:07 7,4%	15 0:12:09 5,3%
Centros de inmigrantes (traslados, acogida...)	2 0:02:10 5,3%	1 0:00:59 2,2%	1 0:01:56 5,2%	1 0:02:14 5,6%	0 0:00:00 0,0%	5 0:07:19 3,2%
Total unidades y tiempo sobre inmigración (1)	44 0:41:08 100%	53 0:44:25 100%	32 0:36:55 100%	37 0:39:47 100%	67 1:08:46 100%	233 3:51:01 100%

- 1) Cada cuadrícula muestra el total de unidades informativas en la parte de arriba, en el medio los tiempos en horas, minutos y segundos, y abajo el porcentaje de tiempo.
- 2) Periodo del 1 de marzo al 30 de noviembre.

Cuadro 92.17.2.							
Temáticas Específicas de la inmigración							
Televisión. Ámbito AUTONÓMICO. Año 2008 (2)							
Llegadas							
	Canal 9	Canal Sur	ETB-2	Tele Madrid	TV3	TVG	Total
Llegadas a España en pateras, cayucos o mediante otros medios	30 0:29:10 53,2%	55 0:49:08 51,7%	17 0:10:15 45,0%	48 0:30:16 47,1%	8 0:05:47 21,2%	21 0:10:28 27,4%	179 2:15:04 44,7%
Muertes de inmigrantes durante el viaje o a la llegada a España	14 0:10:26 19,0%	17 0:25:55 27,3%	10 0:06:36 28,9%	8 0:08:24 13,1%	7 0:07:16 26,7%	9 0:08:09 21,3%	65 1:06:46 22,1%
Redes y mafias de inmigración "ilegal"	4 0:05:19 9,7%	3 0:02:20 2,5%	1 0:01:16 5,6%	6 0:10:53 16,9%	2 0:03:35 13,1%	5 0:05:50 15,3%	21 0:29:13 9,7%
Datos demográficos y sociales sobre población inmigrante	3 0:02:27 4,5%	3 0:04:22 4,6%	4 0:03:15 14,3%	5 0:04:37 7,2%	2 0:03:38 13,3%	5 0:05:48 15,2%	22 0:24:07 8,0%
Otro tipo de llegadas: rescates en el mar, etcétera	6 0:05:05 9,3%	4 0:03:31 3,7%	1 0:00:27 2,0%	6 0:06:42 10,4%	3 0:03:02 11,1%	4 0:02:02 5,3%	24 0:20:49 6,9%
Cifras de llegadas a España en pateras, cayucos o mediante otros medios	1 0:00:25 0,8%	4 0:05:51 6,2%	2 0:00:59 4,3%	3 0:02:58 4,6%	1 0:03:58 14,5%	4 0:02:41 7,0%	15 0:16:52 5,6%
Centros de inmigrantes (traslados, acogida...)	2 0:01:24 2,6%	1 0:01:38 1,7%	0 0:00:00 0,0%	0 0:00:00 0,0%	0 0:00:00 0,0%	1 0:00:57 2,5%	4 0:03:59 1,3%
Ayudas a inmigrantes al llegar a España	1 0:00:32 1,0%	1 0:01:28 1,5%	0 0:00:00 0,0%	0 0:00:00 0,0%	0 0:00:00 0,0%	1 0:01:55 5,0%	3 0:03:55 1,3%
Llegadas en avión	0 0:00:00 0,0%	1 0:00:44 0,8%	0 0:00:00 0,0%	1 0:00:23 0,6%	0 0:00:00 0,0%	1 0:00:24 1,0%	3 0:01:31 0,5%
Total unidades y tiempo sobre inmigración (1)	61 0:54:48 100%	89 1:34:57 100%	35 0:22:48 100%	77 1:04:13 100%	23 0:27:16 100%	51 0:38:14 100%	336 5:02:16 100%

- 1) Cada cuadrícula muestra el total de unidades informativas en la parte de arriba, en el medio los tiempos en horas, minutos y segundos, y abajo el porcentaje de tiempo.
- 2) Periodo del 1 de marzo al 30 de noviembre.

Cuadro93.18.3. Temáticas Específicas de la inmigración Radio. Ámbito ESTATAL. Año 2008 (2)					
Llegadas					
	Cadena Cope	Cadena Ser	Onda Cero	RNE-1	Total
Muertes de inmigrantes durante el viaje o a la llegada a España	12 0:11:58 31,3%	9 0:13:23 38,5%	5 0:11:55 48,4%	8 0:10:47 43,7%	34 0:48:03 39,3%
Llegadas a España en pateras, cayucos o mediante otros medios	29 0:18:22 48,1%	12 0:12:51 37,0%	6 0:06:47 27,6%	5 0:05:09 20,9%	52 0:43:09 35,3%
Otro tipo de llegadas: rescates en el mar, etcétera	2 0:00:56 2,4%	2 0:02:08 6,1%	2 0:03:19 13,5%	2 0:02:40 10,8%	8 0:09:03 7,4%
Redes y mafias de inmigración "ilegal"	2 0:00:23 1,0%	1 0:01:32 4,4%	1 0:01:54 7,7%	3 0:04:18 17,4%	7 0:08:07 6,6%
Datos demográficos y sociales sobre población inmigrante	1 0:01:06 2,9%	3 0:02:59 8,6%	0 0:00:00 0,0%	1 0:01:10 4,7%	5 0:05:15 4,3%
Cifras de llegadas a España en pateras, cayucos o mediante otros medios	8 0:02:38 6,9%	2 0:00:41 2,0%	2 0:00:42 2,8%	0 0:00:00 0,0%	12 0:04:01 3,3%
Ayudas a inmigrantes al llegar a España	1 0:02:36 6,8%	0 0:00:00 0,0%	0 0:00:00 0,0%	0 0:00:00 0,0%	1 0:02:36 2,1%
Centros de inmigrantes (traslados, acogida...)	0 0:00:00 0,0%	1 0:01:10 3,4%	0 0:00:00 0,0%	0 0:00:00 0,0%	1 0:01:10 1,0%
Llegadas en avión	1 0:00:14 0,6%	0 0:00:00 0,0%	0 0:00:00 0,0%	1 0:00:38 2,6%	2 0:00:52 0,7%
Total unidades y tiempo sobre inmigración (1)	56 0:38:13 100%	30 0:34:44 100%	16 0:24:37 100%	20 0:24:42 100%	122 2:02:16 100%

- 1) Cada cuadrícula muestra el total de unidades informativas en la parte de arriba, en el medio los tiempos en horas, minutos y segundos, y abajo el porcentaje de tiempo.
- 2) Período del 1 de marzo al 30 de noviembre.

2.4.7. Integración

El poco tiempo que destinan los informativos radiofónicos y televisivos a las temáticas relacionadas directamente con la integración de los inmigrantes (3,1% las televisiones estatales, 6,2% las televisiones autonómicas y 5,5% las radios estatales) está dedicado a mostrar, sobre todo, casos en los que los propios inmigrantes o representantes de sus organizaciones explican su proceso de integración en la sociedad española. (Ver casos en el Capítulo 4)

Desde la perspectiva integradora también se aborda algún caso sobre la sociedad receptora o sus organizaciones.

Incluso se detecta alguna información sobre políticas de integración pero con márgenes insignificantes. (Ver casos en el Capítulo 4)

También aparece algún caso aislado sobre la incorporación de los niños inmigrantes a la escuela. Principalmente sobre el tema de los centros de acogida en Catalunya que recoge TV3.

Temáticas como la reagrupación o adaptación familiar, la incorporación de los inmigrantes a las costumbres autóctonas, la integración lingüística, las redes de cooperación entre inmigrantes, la incorporación y adaptación a la dinámica económica y un largo etcétera desde esta perspectiva integradora, apenas interesan, según podemos constatar al observar los resultados mostrados en los cuadros siguientes.

Cuadro 94.19.1.						
Temáticas Específicas de la inmigración						
Televisión. Ámbito ESTATAL. Año 2008 (2)						
Integración						
	Antena 3	Cuatro	La Sexta	Tele 5	TVE	Total
Procesos de integración, explicados por ellos mismos o por sus organizaciones	0 0:00:00 0,0%	2 0:04:07 22,1%	0 0:00:00 0,0%	1 0:01:50 26,6%	1 0:01:50 11,2%	4 0:07:47 13,2%
Procesos de integración, abordados desde las organizaciones y la sociedad civil en general	1 0:01:29 22,3%	1 0:04:10 22,4%	0 0:00:00 0,0%	0 0:00:00 0,0%	0 0:00:00 0,0%	2 0:05:39 9,6%
La incorporación de los niños inmigrantes a la escuela	1 0:01:47 26,8%	1 0:02:05 11,2%	1 0:01:16 12,3%	0 0:00:00 0,0%	1 0:01:37 9,8%	4 0:06:45 11,5%
Procesos de integración abordados desde las políticas de integración	0 0:00:00 0,0%	2 0:03:04 16,5%	3 0:03:55 37,9%	0 0:00:00 0,0%	0 0:00:00 0,0%	5 0:06:59 11,8%
Fiestas de los inmigrantes en España	1 0:01:59 29,8%	0 0:00:00 0,0%	1 0:00:33 5,3%	1 0:01:05 15,7%	2 0:03:27 21,0%	5 0:07:04 12,0%
Adopción	0 0:00:00 0,0%	0 0:00:00 0,0%	0 0:00:00 0,0%	0 0:00:00 0,0%	2 0:03:38 22,1%	2 0:03:38 6,2%
Incorporación y adaptación a la dinámica económica	0 0:00:00 0,0%	1 0:01:26 7,7%	1 0:00:49 7,9%	0 0:00:00 0,0%	0 0:00:00 0,0%	2 0:02:15 3,8%
Incorporación religiosa de los inmigrantes	0 0:00:00 0,0%	0 0:00:00 0,0%	0 0:00:00 0,0%	1 0:01:51 26,8%	1 0:00:20 2,0%	2 0:02:11 3,7%
Incorporación del inmigrante a las costumbres autóctonas	0 0:00:00 0,0%	0 0:00:00 0,0%	0 0:00:00 0,0%	1 0:01:46 25,6%	1 0:01:55 11,7%	2 0:03:41 6,2%
Adaptación familiar	1 0:01:25 21,3%	0 0:00:00 0,0%	1 0:01:54 18,4%	0 0:00:00 0,0%	1 0:01:48 11,0%	3 0:05:07 8,7%
Reagrupación familiar	0 0:00:00 0,0%	0 0:00:00 0,0%	1 0:01:53 18,2%	1 0:00:22 5,3%	0 0:00:00 0,0%	2 0:02:15 3,8%
Integración general	0 0:00:00 0,0%	1 0:01:51 9,9%	0 0:00:00 0,0%	0 0:00:00 0,0%	0 0:00:00 0,0%	1 0:01:51 3,1%
Integración lingüística	0 0:00:00 0,0%	0 0:00:00 0,0%	0 0:00:00 0,0%	0 0:00:00 0,0%	1 0:01:51 11,3%	1 0:01:51 3,1%
Redes de cooperación entre inmigrantes	0 0:00:00 0,0%	1 0:01:54 10,2%	0 0:00:00 0,0%	0 0:00:00 0,0%	0 0:00:00 0,0%	1 0:01:54 3,2%
Total unidades y tiempo sobre inmigración (1)	4 0:06:40 100%	9 0:18:37 100%	8 0:10:20 100%	5 0:06:54 100%	10 0:16:26 100%	36 0:58:57 100%

- 1) Cada cuadrícula muestra el total de unidades informativas en la parte de arriba, en el medio los tiempos en horas, minutos y segundos, y abajo el porcentaje de tiempo.
- 2) Periodo del 1 de marzo al 30 de noviembre.

Cuadro 95.20.2.							
Temáticas Específicas de la inmigración							
Televisión. Ámbito AUTONÓMICO. Año 2008 (2)							
Integración							
	Canal 9	Canal Sur	ETB-2	Tele Madrid	TV3	TVG	Total
Procesos de integración, explicados por ellos mismos o por sus organizaciones	2 0:02:48 23,9%	4 0:05:20 15,4%	2 0:02:57 41,6%	8 0:13:10 37,2%	3 0:06:25 19,7%	5 0:08:27 35,5%	24 0:39:07 26,9%
Procesos de integración, abordados desde las organizaciones y la sociedad civil en general	1 0:01:21 11,5%	9 0:13:01 37,6%	0 0:00:00 0,0%	1 0:01:19 3,7%	3 0:05:01 15,4%	5 0:07:52 33,1%	19 0:28:34 19,7%
La incorporación de los niños inmigrantes a la escuela	1 0:00:53 7,5%	1 0:04:08 11,9%	0 0:00:00 0,0%	1 0:00:33 1,6%	5 0:11:11 34,3%	2 0:03:06 13,0%	10 0:19:51 13,7%
Procesos de integración abordados desde las políticas de integración	6 0:05:02 43,0%	1 0:01:18 3,8%	1 0:00:30 7,1%	4 0:04:31 12,8%	3 0:04:59 15,3%	0 0:00:00 0,0%	15 0:16:20 11,2%
Fiestas de los inmigrantes en España	0 0:00:00 0,0%	2 0:03:48 11,0%	0 0:00:00 0,0%	5 0:08:48 24,9%	2 0:03:32 10,8%	0 0:00:00 0,0%	9 0:16:08 11,1%
Adopción	0 0:00:00 0,0%	2 0:04:04 11,7%	0 0:00:00 0,0%	2 0:03:00 8,5%	0 0:00:00 0,0%	1 0:01:01 4,3%	5 0:08:05 5,6%
Incorporación y adaptación a la dinámica económica	0 0:00:00 0,0%	1 0:01:29 4,3%	2 0:02:16 32,0%	0 0:00:00 0,0%	0 0:00:00 0,0%	1 0:01:13 5,1%	4 0:04:58 3,4%
Incorporación religiosa de los inmigrantes	1 0:00:20 2,8%	0 0:00:00 0,0%	1 0:01:22 19,3%	0 0:00:00 0,0%	0 0:00:00 0,0%	1 0:02:09 9,0%	3 0:03:51 2,7%
Incorporación del inmigrante a las costumbres autóctonas	0 0:00:00 0,0%	0 0:00:00 0,0%	0 0:00:00 0,0%	1 0:01:43 4,9%	0 0:00:00 0,0%	0 0:00:00 0,0%	1 0:01:43 1,2%
Adaptación familiar	0 0:00:00 0,0%	1 0:01:31 4,4%	0 0:00:00 0,0%	0 0:00:00 0,0%	0 0:00:00 0,0%	0 0:00:00 0,0%	1 0:01:31 1,0%
Reagrupación familiar	0 0:00:00 0,0%	0 0:00:00 0,0%	0 0:00:00 0,0%	0 0:00:00 0,0%	1 0:01:30 4,6%	0 0:00:00 0,0%	1 0:01:30 1,0%
Integración general	0 0:00:00 0,0%	0 0:00:00 0,0%	0 0:00:00 0,0%	1 0:01:24 4,0%	0 0:00:00 0,0%	0 0:00:00 0,0%	1 0:01:24 1,0%
Integración lingüística	1 0:01:19 11,2%	0 0:00:00 0,0%	0 0:00:00 0,0%	0 0:00:00 0,0%	0 0:00:00 0,0%	0 0:00:00 0,0%	1 0:01:19 0,9%
Redes de cooperación entre inmigrantes	0 0:00:00 0,0%	0 0:00:00 0,0%	0 0:00:00 0,0%	2 0:00:53 2,5%	0 0:00:00 0,0%	0 0:00:00 0,0%	2 0:00:53 0,6%
Total unidades y tiempo sobre inmigración (1)	12 0:11:43 100%	21 0:34:39 100%	6 0:07:05 100%	25 0:35:21 100%	17 0:32:38 100%	15 0:23:48 100%	96 2:25:14 100%

- 1) Cada cuadrícula muestra el total de unidades informativas en la parte de arriba, en el medio los tiempos en horas, minutos y segundos, y abajo el porcentaje de tiempo.
- 2) Periodo del 1 de marzo al 30 de noviembre.

Cuadro 96.21.3.					
Temáticas Específicas de la inmigración					
Radio. Ámbito ESTATAL. Año 2008 (2)					
Integración					
	Cadena Cope	Cadena Ser	Onda Cero	RNE-1	Total
Procesos de integración abordados desde las políticas de integración	2 0:08:28 100,0%	3 0:14:16 67,5%	3 0:05:51 97,8%	1 0:01:30 32,5%	9 0:30:05 74,8%
Reagrupación familiar	0 0:00:00 0,0%	1 0:01:26 6,8%	0 0:00:00 0,0%	1 0:01:15 27,1%	2 0:02:41 6,7%
Procesos de integración, abordados desde las organizaciones y la sociedad civil en general	0 0:00:00 0,0%	1 0:01:25 6,7%	0 0:00:00 0,0%	1 0:00:50 18,1%	2 0:02:15 5,6%
La incorporación de los niños inmigrantes a la escuela	0 0:00:00 0,0%	1 0:01:28 6,9%	0 0:00:00 0,0%	0 0:00:00 0,0%	1 0:01:28 3,6%
Procesos de integración, explicados por ellos mismos o por sus organizaciones	0 0:00:00 0,0%	2 0:01:24 6,6%	0 0:00:00 0,0%	0 0:00:00 0,0%	2 0:01:24 3,5%
Adopción	0 0:00:00 0,0%	1 0:01:09 5,4%	1 0:00:08 2,2%	0 0:00:00 0,0%	2 0:01:17 3,2%
Adaptación familiar	0 0:00:00 0,0%	0 0:00:00 0,0%	0 0:00:00 0,0%	1 0:01:02 22,4%	1 0:01:02 2,6%
Total unidades y tiempo sobre inmigración (1)	2 0:08:28 100%	9 0:21:08 100%	4 0:05:59 100%	4 0:04:37 100%	19 0:40:12 100%

- 1) Cada cuadrícula muestra el total de unidades informativas en la parte de arriba, en el medio los tiempos en horas, minutos y segundos, y abajo el porcentaje de tiempo.
- 2) Período del 1 de marzo al 30 de noviembre.

2.4.8. Otras temáticas

En el bloque de otros temas, que representan el 18,7% en las televisiones estatales, 21,5% en las autonómicas y 11,1% en las radios estatales, se recogen algunos casos destacables como por ejemplo el de los tiempos que se les destinan a los accidentes, principalmente automovilísticos e incendios. en los que las víctimas son denominadas por el país o zona de origen, como extranjeros o como inmigrantes.

También aparecen tiempos significativos de casos en los que la población europea, residente en España, abordados principalmente por el país de origen (alemanes, franceses, ingleses, italianos, etc.) o como extranjeros, sin considerar en este caso las personas provenientes de la Europa del Este como Rusia y Rumania, están implicados en algún caso principalmente delictivo (67 unidades informativas en las televisiones estatales, 111 en las autonómicas y 11 en las radios estatales). *Tele5*, *Antena3*, *Canal9*, *TVG* y la *COPE* son las más dadas a recoger este tipo de informaciones.

También obtienen un porcentaje relevante las informaciones que asocian la prostitución con la inmigración. La cadena más interesada es *Tele5* con la mitad de las unidades sobre el total de las televisiones estatales: 13 de 28. (Ver casos en el Capítulo 4)

Aparecen algunos casos en los que se asocia terrorismo, principalmente de signo islámico, con la inmigración o con personas que aparecen denominadas en función de sus países de origen de procedencia inmigrante, como Marruecos, pero el total de unidades informativas y tiempos obtenidos son casi insignificantes.

El tema de la sanidad y en particular algunas variantes que están dando que hablar, como el de la atención de inmigrantes en los consultorios, apenas son noticia.

Tampoco interesa demasiado el tema de la enseñanza. Sólo aparece algún caso puntual. (Ver casos en el Capítulo 4)

También es noticia, aunque en contadas ocasiones, el tema religioso. Apenas aparecen temas sobre cultura, encuestas o estudios que expliquen los procesos migratorios actuales. (Ver casos en el Capítulo 4)

Cuadro 97.22.1.						
Temáticas Específicas de la inmigración						
Televisión. Ámbito ESTATAL. Año 2008 (2)						
Otros Temas						
	Antena 3	Cuatro	La Sexta	Tele 5	TVE	Total
Accidentes e incendios.	14	13	3	8	17	55
Víctimas denominadas como inmigrantes o por su país de origen	0:14:53 25,2%	0:13:16 25,3%	0:03:55 11,6%	0:10:34 10,3%	0:22:31 21,0%	1:05:09 18,3%
Informaciones donde aparecen europeos abordados por el país de origen	18 0:16:46 28,4%	6 0:05:08 9,8%	4 0:01:38 4,8%	23 0:27:01 26,2%	16 0:13:13 12,3%	67 1:03:46 17,9%
Prostitución e inmigración	5 0:08:17 14,1%	1 0:02:09 4,1%	2 0:03:37 10,7%	13 0:23:21 22,7%	7 0:10:35 9,9%	28 0:47:59 13,5%
Sanidad, salud, seguridad social e inmigración	2 0:02:41 4,6%	5 0:05:32 10,6%	3 0:02:41 7,9%	4 0:03:24 3,3%	3 0:03:43 3,5%	17 0:18:01 5,1%
Terrorismo e inmigración. Vinculación de terrorismo islámico con inmigración	2 0:01:06 1,9%	4 0:01:29 2,8%	3 0:02:23 7,0%	3 0:01:33 1,5%	8 0:10:05 9,4%	20 0:16:36 4,7%
Menores e inmigración	0 0:00:00 0,0%	0 0:00:00 0,0%	1 0:01:37 4,8%	5 0:09:05 8,8%	3 0:04:47 4,5%	9 0:15:29 4,4%
Manifestaciones inmigrantes	0 0:00:00 0,0%	5 0:05:33 10,6%	3 0:03:56 11,6%	1 0:01:45 1,7%	4 0:04:07 3,8%	13 0:15:21 4,3%
Matrimonios de conveniencia	2 0:02:58 5,0%	0 0:00:00 0,0%	1 0:02:06 6,2%	3 0:04:33 4,4%	3 0:04:58 4,6%	9 0:14:35 4,1%
Otras referencias informativas sobre los movimientos migratorios hacia Europa	4 0:02:48 4,7%	7 0:03:48 7,2%	2 0:00:59 2,9%	4 0:02:41 2,6%	3 0:02:59 2,8%	20 0:13:15 3,7%
Otros temas	2 0:02:52 4,9%	0 0:00:00 0,0%	0 0:00:00 0,0%	4 0:06:56 6,7%	2 0:02:19 2,2%	8 0:12:07 3,4%
Enseñanza, educación e inmigración en general	2 0:02:01 3,4%	3 0:03:50 7,3%	2 0:01:18 3,8%	1 0:02:20 2,3%	2 0:02:31 2,3%	10 0:12:00 3,4%
Política Otros	0 0:00:00 0,0%	2 0:01:31 2,9%	2 0:02:07 6,2%	2 0:02:16 2,2%	3 0:05:34 5,2%	9 0:11:28 3,2%
Religión e inmigración: las mezquitas, las fiestas religiosas, etcétera	1 0:00:26 0,7%	1 0:02:39 5,1%	1 0:01:19 3,9%	1 0:02:25 2,3%	2 0:03:35 3,3%	6 0:10:24 2,9%

Otros Temas						
	Antena 3	Cuatro	La Sexta	Tele 5	TVE	Total
Procesos de integración, desde las organizaciones o la sociedad civil	1 0:01:45 3,0%	2 0:03:14 6,2%	0 0:00:00 0,0%	1 0:01:28 1,4%	1 0:01:34 1,5%	5 0:08:01 2,3%
Encuestas y estudios	1 0:00:26 0,7%	3 0:01:56 3,7%	0 0:00:00 0,0%	2 0:01:43 1,7%	4 0:03:12 3,0%	10 0:07:17 2,0%
Cultura	0 0:00:00 0,0%	1 0:01:54 3,6%	0 0:00:00 0,0%	0 0:00:00 0,0%	3 0:04:34 4,3%	4 0:06:28 1,8%
Juicios inmigrantes	1 0:01:40 2,8%	0 0:00:00 0,0%	0 0:00:00 0,0%	1 0:01:23 1,3%	1 0:01:58 1,8%	3 0:05:01 1,4%
Racismo en el deporte	0 0:00:00 0,0%	0 0:00:00 0,0%	1 0:02:53 8,5%	1 0:00:15 0,2%	1 0:00:20 0,3%	3 0:03:28 1,0%
Vacaciones	1 0:00:18 0,5%	1 0:00:27 0,9%	0 0:00:00 0,0%	0 0:00:00 0,0%	1 0:01:50 1,7%	3 0:02:35 0,7%
Inmigración reflejada como tal en el deporte	0 0:00:00 0,0%	0 0:00:00 0,0%	1 0:01:44 5,1%	0 0:00:00 0,0%	1 0:00:45 0,7%	2 0:02:29 0,7%
Deporte general	0 0:00:00 0,0%	0 0:00:00 0,0%	1 0:01:41 5,0%	0 0:00:00 0,0%	0 0:00:00 0,0%	1 0:01:41 0,5%
Bandas latinas (sin ser como acto delictivo)	0 0:00:00 0,0%	0 0:00:00 0,0%	0 0:00:00 0,0%	0 0:00:00 0,0%	1 0:01:35 1,5%	1 0:01:35 0,4%
Inmigración y medios de comunicación	0 0:00:00 0,0%	0 0:00:00 0,0%	0 0:00:00 0,0%	0 0:00:00 0,0%	1 0:00:26 0,4%	1 0:00:26 0,1%
ONGs e inmigración	0 0:00:00 0,0%	0 0:00:00 0,0%	0 0:00:00 0,0%	1 0:00:19 0,3%	0 0:00:00 0,0%	1 0:00:19 0,1%
Total unidades y tiempo sobre inmigración (1)	56 0:58:57 100%	54 0:52:26 100%	30 0:33:54 100%	78 1:43:02 100%	87 1:47:11 100%	305 5:55:30 100%

- 1) Cada cuadrícula muestra el total de unidades informativas en la parte de arriba, en el medio los tiempos en horas, minutos y segundos, y abajo el porcentaje de tiempo.
- 2) Periodo del 1 de marzo al 30 de noviembre.

Cuadro 98.23.2.							
Temáticas Específicas de la inmigración							
Televisión. Ámbito AUTONÓMICO. Año 2008 (2)							
Otros Temas							
	Canal 9	Canal Sur	ETB-2	Tele Madrid	TV3	TVG	Total
Informaciones que aparecen europeos abordados por el país de origen	18 0:18:20 22,7%	21 0:14:55 15,6%	10 0:08:55 17,8%	16 0:12:50 14,2%	7 0:05:52 8,2%	39 0:43:17 37,3%	111 1:44:09 20,6%
Accidentes e incendios. Víctimas denominadas como inmigrantes o por su país de origen	10 0:21:49 27,1%	10 0:10:43 11,2%	8 0:07:30 14,9%	13 0:12:53 14,2%	5 0:08:04 11,3%	19 0:15:00 12,9%	65 1:15:59 15,1%
Prostitución e inmigración	3 0:01:14 1,5%	6 0:07:15 7,6%	2 0:02:31 5,0%	5 0:07:31 8,3%	3 0:02:52 4,0%	15 0:16:05 13,9%	34 0:37:28 7,4%
Sanidad, salud, seguridad social e inmigración	4 0:04:29 5,6%	6 0:08:42 9,1%	3 0:03:04 6,1%	8 0:10:23 11,5%	1 0:01:32 2,1%	7 0:07:26 6,4%	29 0:35:36 7,1%
Encuestas y estudios	2 0:03:01 3,7%	3 0:02:11 2,3%	3 0:04:35 9,1%	3 0:02:27 2,7%	8 0:12:24 17,3%	2 0:02:38 2,3%	21 0:27:16 5,4%
Enseñanza, educación e inmigración en general	2 0:04:41 5,8%	2 0:02:26 2,5%	1 0:00:31 1,0%	4 0:04:50 5,3%	7 0:10:36 14,8%	2 0:03:47 3,3%	18 0:26:51 5,3%
Terrorismo e inmigración. Vinculación de terrorismo islámico con inmigración	5 0:04:44 5,9%	5 0:06:43 7,0%	2 0:01:55 3,8%	4 0:03:12 3,5%	7 0:06:17 8,8%	4 0:02:44 2,4%	27 0:25:35 5,1%
Matrimonios de conveniencia	6 0:09:16 11,5%	1 0:00:35 0,6%	1 0:00:35 1,2%	4 0:05:50 6,4%	1 0:01:30 2,1%	3 0:05:27 4,7%	16 0:23:13 4,6%
Otros temas	6 0:05:48 7,2%	2 0:04:54 5,1%	1 0:01:49 3,6%	4 0:05:38 6,2%	2 0:02:29 3,5%	2 0:02:02 1,8%	17 0:22:40 4,5%
Cultura	0 0:00:00 0,0%	3 0:05:37 5,9%	2 0:02:39 5,3%	6 0:05:01 5,5%	2 0:02:57 4,1%	2 0:02:45 2,4%	15 0:18:59 3,8%
Política Otros	1 0:00:28 0,6%	4 0:06:58 7,3%	2 0:02:07 4,2%	2 0:02:37 2,9%	0 0:00:00 0,0%	3 0:04:59 4,3%	12 0:17:09 3,4%
Vacaciones	3 0:03:14 4,0%	10 0:09:02 9,5%	1 0:00:25 0,8%	2 0:01:30 1,7%	0 0:00:00 0,0%	1 0:00:24 0,3%	17 0:14:35 2,9%
Religión e inmigración: las mezquitas, las fiestas religiosas, etcétera	1 0:00:29 0,6%	2 0:02:33 2,7%	2 0:04:11 8,3%	0 0:00:00 0,0%	1 0:01:33 2,2%	3 0:03:16 2,8%	9 0:12:02 2,4%

Otros Temas							
	Canal 9	Canal Sur	ETB-2	Tele Madrid	TV3	TVG	Total
Otras referencias informativas sobre los movimientos migratorios hacia Europa	0 0:00:00 0,0%	4 0:04:00 4,2%	3 0:01:18 2,6%	4 0:01:25 1,6%	2 0:02:18 3,2%	2 0:02:28 2,1%	15 0:11:29 2,3%
Procesos de integración, desde las organizaciones o la sociedad civil	1 0:01:50 2,3%	0 0:00:00 0,0%	3 0:02:43 5,4%	2 0:04:11 4,6%	1 0:02:33 3,6%	0 0:00:00 0,0%	7 0:11:17 2,2%
Juicios inmigrantes	0 0:00:00 0,0%	2 0:01:57 2,0%	0 0:00:00 0,0%	4 0:04:57 5,5%	1 0:01:51 2,6%	1 0:01:54 1,6%	8 0:10:39 2,1%
Manifestaciones inmigrantes	1 0:00:34 0,7%	1 0:00:52 0,9%	2 0:01:54 3,8%	3 0:04:45 5,2%	1 0:00:53 1,2%	0 0:00:00 0,0%	8 0:08:58 1,8%
ONGs e inmigración	0 0:00:00 0,0%	3 0:03:01 3,2%	3 0:03:30 7,0%	0 0:00:00 0,0%	1 0:02:12 3,1%	0 0:00:00 0,0%	7 0:08:43 1,7%
Menores e inmigración	0 0:00:00 0,0%	1 0:01:26 1,5%	0 0:00:00 0,0%	0 0:00:00 0,0%	2 0:03:28 4,8%	1 0:01:45 1,5%	4 0:06:39 1,3%
Inmigración y medios de comunicación	0 0:00:00 0,0%	0 0:00:00 0,0%	0 0:00:00 0,0%	0 0:00:00 0,0%	1 0:01:58 2,7%	0 0:00:00 0,0%	1 0:01:58 0,4%
Debate político y social sobre inmigración e inseguridad ciudadana	0 0:00:00 0,0%	1 0:01:19 1,4%	0 0:00:00 0,0%	0 0:00:00 0,0%	0 0:00:00 0,0%	0 0:00:00 0,0%	1 0:01:19 0,3%
Racismo en el deporte	1 0:00:39 0,8%	0 0:00:00 0,0%	0 0:00:00 0,0%	1 0:00:29 0,5%	0 0:00:00 0,0%	0 0:00:00 0,0%	2 0:01:08 0,2%
Bandas latinas (sin ser como acto delictivo)	0 0:00:00 0,0%	1 0:00:25 0,4%	0 0:00:00 0,0%	0 0:00:00 0,0%	0 0:00:00 0,0%	0 0:00:00 0,0%	1 0:00:25 0,1%
Inmigración reflejada como tal en el deporte	0 0:00:00 0,0%	0 0:00:00 0,0%	0 0:00:00 0,0%	0 0:00:00 0,0%	1 0:00:22 0,5%	0 0:00:00 0,0%	1 0:00:22 0,1%
Total unidades y tiempo sobre inmigración (1)	64 1:20:36 100%	88 1:35:34 100%	49 0:50:12 100%	85 1:30:29 100%	54 1:11:41 100%	106 1:55:57 100%	446 8:24:29 100%

1) Cada cuadrícula muestra el total de unidades informativas en la parte de arriba, en el medio los tiempos en horas, minutos y segundos, y abajo el porcentaje de tiempo.

3) Período del 1 de marzo al 30 de noviembre.

Cuadro 99.24.3. Temáticas Específicas de la inmigración Radio. Ámbito ESTATAL. Año 2008 (2)					
Otros Temas					
	Cadena Cope	Cadena Ser	Onda Cero	RNE-1	Total
Accidentes e incendios. Víctimas denominadas como inmigrantes o por su país de origen	4 0:00:57 8,6%	3 0:05:00 22,5%	4 0:05:56 25,1%	6 0:09:06 36,4%	17 0:20:59 25,6%
Informaciones que aparecen europeos abordados por el país de origen	5 0:01:30 13,6%	1 0:02:20 10,5%	2 0:01:25 6,0%	3 0:02:58 11,9%	11 0:08:13 10,0%
Encuestas y estudios	2 0:00:52 7,8%	3 0:00:49 3,7%	3 0:03:33 15,0%	2 0:01:53 7,5%	10 0:07:07 8,7%
Otras referencias informativas sobre los movimientos migratorios hacia Europa	1 0:00:33 5,0%	2 0:01:45 7,9%	2 0:03:36 15,3%	1 0:00:46 3,1%	6 0:06:40 8,1%
Terrorismo e inmigración. Vinculación de terrorismo islámico con inmigración	1 0:00:30 4,5%	2 0:03:12 14,4%	0 0:00:00 0,0%	2 0:02:23 9,5%	5 0:06:05 7,4%
Menores e inmigración	1 0:00:07 1,1%	1 0:00:44 3,3%	2 0:03:27 14,6%	1 0:01:43 6,9%	5 0:06:01 7,3%
Sanidad, salud, seguridad social e inmigración	0 0:00:00 0,0%	1 0:01:01 4,6%	0 0:00:00 0,0%	4 0:04:14 16,9%	5 0:05:15 6,4%
Política Otros	3 0:04:11 37,8%	0 0:00:00 0,0%	0 0:00:00 0,0%	0 0:00:00 0,0%	3 0:04:11 5,1%
Enseñanza, educación e inmigración en general	0 0:00:00 0,0%	1 0:00:13 1,0%	2 0:03:41 15,6%	0 0:00:00 0,0%	3 0:03:54 4,8%
Debate político y social sobre inmigración e inseguridad ciudadana	2 0:01:14 11,1%	0 0:00:00 0,0%	1 0:01:48 7,6%	1 0:00:40 2,7%	4 0:03:42 4,5%
Manifestaciones inmigrantes	0 0:00:00 0,0%	3 0:03:01 13,5%	0 0:00:00 0,0%	0 0:00:00 0,0%	3 0:03:01 3,7%
ONGs e inmigración	0 0:00:00 0,0%	1 0:00:49 3,7%	0 0:00:00 0,0%	1 0:01:16 5,1%	2 0:02:05 2,5%
Cultura	0 0:00:00 0,0%	2 0:01:46 7,9%	0 0:00:00 0,0%	0 0:00:00 0,0%	2 0:01:46 2,2%
Prostitución e inmigración	1 0:00:18 2,7%	1 0:00:59 4,4%	1 0:00:10 0,7%	0 0:00:00 0,0%	3 0:01:27 1,8%

Otros Temas					
	<i>Cadena Cope</i>	<i>Cadena Ser</i>	<i>Onda Cero</i>	<i>RNE-1</i>	Total
Opiniones organizaciones sobre inmigrantes general	1 0:00:42 6,3%	0 0:00:00 0,0%	0 0:00:00 0,0%	0 0:00:00 0,0%	1 0:00:42 0,9%
Religión e inmigración: las mezquitas, las fiestas religiosas, etcétera	0 0:00:00 0,0%	1 0:00:37 2,8%	0 0:00:00 0,0%	0 0:00:00 0,0%	1 0:00:37 0,8%
Matrimonios de conveniencia	1 0:00:10 1,5%	0 0:00:00 0,0%	0 0:00:00 0,0%	0 0:00:00 0,0%	1 0:00:10 0,2%
Total unidades y tiempo sobre inmigración (1)	22 0:11:04 100%	22 0:22:16 100%	17 0:23:36 100%	21 0:24:59 100%	82 1:21:55 100%

- 1) Cada cuadrícula muestra el total de unidades informativas en la parte de arriba, en el medio los tiempos en horas, minutos y segundos, y abajo el porcentaje de tiempo.
2) Período del 1 de marzo al 30 de noviembre.

3. Indicadores desde la perspectiva cualitativa

3.1. La inmigración como fuente informativa.

3.1.1. Televisiones estatales.

Las cadenas estatales destinan bastante más tiempo a las fuentes informativas no inmigrantes (políticas, cuerpos de seguridad, ciudadanos, etc) que a las inmigrantes.

En concreto, la participación de fuentes inmigrantes como origen de la información es de 1 hora, 6 minutos y 19 segundos, del tiempo total de 31 horas, 41 minutos y 2 segundos obtenido durante el 2008. Sin embargo, la proporción asciende a 3 horas y media con las fuentes no inmigrantes.

Un total de 254 fuentes inmigrantes han aparecido en las diferentes unidades informativas. Las fuentes no inmigrantes han sido de 998.

Cuatro es el canal que destina más tiempo a las fuentes informativas inmigrantes con el 35,9%, calculado sobre el total de 39 minutos y 48 segundos.

TVE es la televisión que destina menos tiempo a las fuentes inmigrantes. Suma 13 minutos y 22 segundos del total de 1 hora, 12 minutos y 27 segundos de tiempo absoluto de participación de las diferentes fuentes.

Gráfica 39.1.1.
Fuentes informativas. Tiempos.
Televisión. Ámbito ESTATAL. Año 2008. (2)

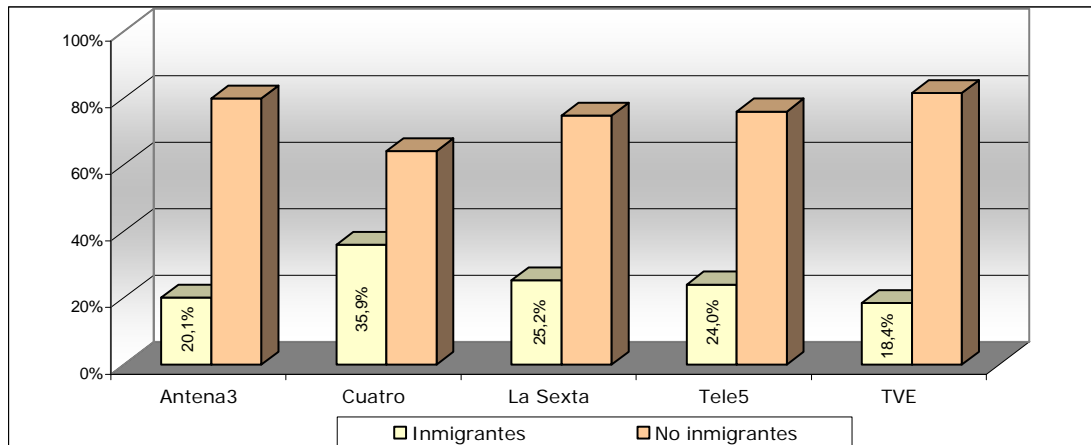

Cuadro 100.1.1.
Fuentes informativas de las unidades de inmigración.
Televisión. Ámbito ESTATAL. Año 2008 (2)

	Antena3	Cuatro	La Sexta	Tele5	TVE	Total
Inmigrantes	47 0:12:42 20,1%	38 0:14:18 35,9%	33 0:08:17 25,2%	83 0:17:40 24,0%	53 0:13:22 18,4%	254 1:06:19 23,5%
No inmigrantes	219 0:50:31 79,9%	126 0:25:30 64,1%	120 0:24:32 74,8%	266 0:55:51 76,0%	267 0:59:05 81,6%	998 3:35:29 76,5%
total unidades y tiempo analizado(1)	266 1:03:13 100%	164 0:39:48 100%	153 0:32:49 100%	349 1:13:31 100%	320 1:12:27 100%	1252 4:41:48 100%

- 3) Cada cuadrícula muestra el total de veces que ha aparecido una fuente, en el centro los tiempos en horas, minutos y segundos que se le ha destinado, y abajo el porcentaje de tiempo empleado durante dicha intervención.
4) Período del 1 de marzo al 30 de noviembre.

Entre las fuentes no inmigrantes destacan las políticas, las ciudadanas y las fuerzas de seguridad del estado.

Cuatro se inclina por las fuentes políticas. *Antena3* y *Tele5* por las ciudadanas. *Antena3* y *Tele5* están más interesados por acudir a los cuerpos de seguridad del estado.

Cuadro 101.2.2. Tiempo fuentes informativas. Televisión. Ámbito ESTATAL. Año 2008 (2)						
	<i>Antena 3</i>	<i>Cuatro</i>	<i>La Sexta</i>	<i>Tele5</i>	<i>TVE</i>	Total
Inmigrante	47 0:12:42 20,1%	38 0:14:18 35,9%	33 0:08:17 25,2%	83 0:17:40 24,0%	53 0:13:22 18,4%	254 1:06:19 23,5%
Políticas	29 0:07:27 11,8%	43 0:11:30 28,9%	28 0:07:15 22,1%	27 0:06:44 9,2%	66 0:20:04 27,7%	193 0:53:00 18,8%
Judiciales	5 0:01:15 2,0%	0 0:00:00 0,0%	5 0:00:48 2,4%	5 0:00:33 0,7%	7 0:01:17 1,8%	22 0:03:53 1,4%
Cuerpos de seguridad	51 0:12:36 19,9%	9 0:01:39 4,1%	21 0:03:28 10,6%	52 0:10:19 14,0%	55 0:12:47 17,6%	188 0:40:49 14,5%
Ciudadanos	87 0:21:38 34,2%	28 0:04:42 11,8%	32 0:06:51 20,9%	137 0:31:57 43,5%	64 0:12:01 16,6%	348 1:17:09 27,4%
Movimientos sociales	4 0:00:38 1,0%	15 0:01:49 4,6%	7 0:01:25 4,3%	7 0:00:50 1,1%	13 0:01:39 2,3%	46 0:06:21 2,3%
ONGs	1 0:00:17 0,4%	4 0:00:40 1,7%	3 0:00:27 1,4%	2 0:00:21 0,5%	3 0:00:27 0,6%	13 0:02:12 0,8%
Expertos	5 0:01:00 1,6%	6 0:01:11 3,0%	3 0:00:26 1,3%	7 0:00:55 1,2%	11 0:02:37 3,6%	32 0:06:09 2,2%
Otras	37 0:05:40 9,0%	21 0:03:59 10,0%	21 0:03:52 11,8%	29 0:04:12 5,7%	48 0:08:13 11,3%	156 0:25:56 9,2%
total unidades y tiempo analizado(1)	266 1:03:13 100%	164 0:39:48 100%	153 0:32:49 100%	349 1:13:31 100%	320 1:12:27 100%	1252 4:41:48 100%

- 1) Cada cuadrícula muestra el total de veces que ha aparecido una fuente, en el centro los tiempos en horas, minutos y segundos que se le ha destinado, y abajo el porcentaje de tiempo empleado durante dicha intervención.
2) Periodo del 1 de marzo al 30 de noviembre.

Antena 3, Tele 5 y TVE marcan una tendencia similar en cada uno de los tres periodos analizados en lo que se refiere a los tiempos empleados por la participación de fuentes inmigrantes en las unidades informativas.

Cuatro oscila entre la mitad de fuentes informativas inmigrantes en el primer periodo del 2008 (del 1 de marzo al 16 de mayo) y el 31,2% en el tercero (del 25 de agosto al 30 de noviembre).

Gráfica 40.2.2.

**Fuentes informativas de las unidades de inmigración.
Televisión. Ámbito estatal. Año 2008.
Comparativo de los tres periodos.**

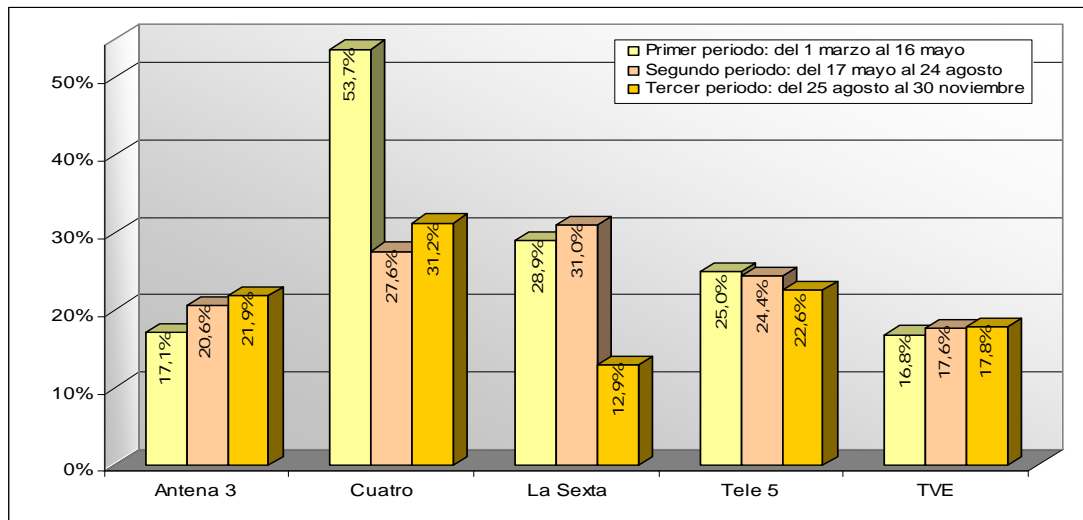

Cuadro 102.3.3.

**Fuentes informativas de las unidades de inmigración.
Televisión. Ámbito ESTATAL. Año 2008 (2)
Comparativo de los tres periodos**

Fuentes	Antena 3	Cuatro	La Sexta	Tele 5	TVE	Total
Muestra del 1 marzo al 16 mayo	13 0:03:41 29,0%	12 0:05:57 41,6%	9 0:01:42 20,5%	21 0:05:50 33,0%	12 0:03:22 27,0%	67 0:20:32 31,4%
Muestra del 17 mayo al 24 agosto	16 0:03:59 31,4%	13 0:04:42 32,9%	16 0:05:26 65,6%	30 0:05:53 33,3%	22 0:05:06 40,9%	97 0:25:06 38,4%
muestra del 25 agosto al 30 de noviembre	18 0:05:02 39,6%	13 0:03:39 25,5%	8 0:01:09 13,9%	32 0:05:57 33,7%	19 0:04:01 32,2%	90 0:19:48 30,3%
Total - Fuentes inmigrantes(1)	47 0:12:42 100%	38 0:14:18 100%	33 0:08:17 100%	83 0:17:40 100%	53 0:12:29 100%	254 1:05:26 100%

- 1) Cada cuadrícula muestra el total de veces que ha aparecido una fuente, en el centro los tiempos en horas, minutos y segundos que se le ha destinado, y abajo el porcentaje de tiempo empleado durante dicha intervención.
- 2) Periodo del 1 de marzo al 30 de noviembre.

3.1.2. Televisiones autonómicas.

Tele Madrid es el canal autonómico que más fuentes inmigrantes y no inmigrantes ofrece. No obstante, el porcentaje general es similar en todos los informativos en cuanto a fuentes no inmigrantes se refiere. *ETB2* es el informativo que menos fuentes inmigrantes tiene, pero el segundo en porcentaje. *TV3* es el informativo que referente a fuentes inmigrantes tiene un mayor porcentaje.

Gráfica 41.3.1.
Fuentes informativas. Tiempos.
Televisión. Ámbito AUTONÓMICO. Año 2008. (2)

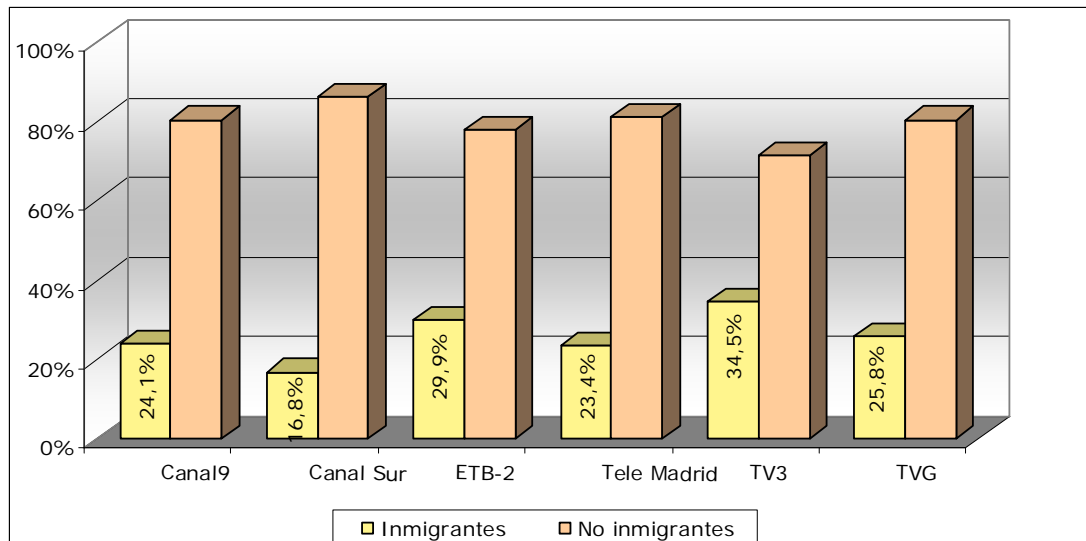

Cuadro 103.4.1.
Fuentes informativas de las unidades de inmigración.
Televisión. Ámbito AUTONÓMICO. Año 2008 (2)

	Canal9	Canal Sur	ETB-2	Tele Madrid	TV3	TVG	Total
Inmigrantes	45 0:11:04 24,1%	34 0:11:13 16,8%	23 0:06:35 29,9%	68 0:18:02 23,4%	49 0:14:53 34,5%	58 0:20:46 25,8%	277 1:22:33 24,6%
No inmigrantes	185 0:34:54 80,4%	212 0:55:26 86,2%	81 0:15:25 77,9%	289 0:59:02 81,0%	122 0:28:17 71,3%	238 0:59:42 80,4%	1127 4:12:46 80,3%
total unidades y tiempo analizado(1)	230 0:45:58 100%	246 1:06:39 100%	104 0:22:00 100%	357 1:17:04 100%	171 0:43:10 100%	296 1:20:28 100%	1404 5:35:19 100%

- 1) Cada cuadrícula muestra el total de veces que ha aparecido una fuente, en el centro los tiempos en horas, minutos y segundos que se le ha destinado, y abajo el porcentaje de tiempo.
- 2) Periodo del 1 de marzo al 30 de noviembre.

Cuando las fuentes no son inmigrantes, vemos como *Tele Madrid*, *Canal Sur* y *Canal 9* se inclinan por las fuentes políticas, por las de las fuerzas de seguridad y por las ciudadanas. *TVG* se inclina por las de fuerzas de seguridad y las ciudadanas. *ETB2* se inclina por las ciudadanas y las políticas

Cuadro 104.5.2. Tiempo fuentes informativas. Televisión. Ámbito AUTONÓMICO. Año 2008 (2)							
	<i>Canal9</i>	<i>Canal Sur</i>	<i>ETB-2</i>	<i>Tele Madrid</i>	<i>TV3</i>	<i>TVG</i>	Total
Inmigrante	45 0:11:04 24,1%	34 0:11:13 16,8%	23 0:06:35 29,9%	68 0:18:02 23,4%	49 0:14:53 34,5%	58 0:20:46 25,8%	277 1:22:33 24,6%
Políticas	43 0:09:38 0,0%	71 0:20:05 30,1%	32 0:06:10 28,0%	56 0:12:00 15,6%	45 0:12:22 28,6%	39 0:10:44 13,3%	286 1:10:59 21,2%
Judiciales	1 0:00:14 0,5%	4 0:01:05 1,6%	0 0:00:00 0,0%	1 0:00:08 0,2%	2 0:00:29 1,1%	2 0:00:30 0,6%	10 0:02:26 0,0%
Cuerpos de seguridad	42 0:07:52 17,1%	26 0:06:48 10,2%	3 0:00:38 2,9%	74 0:18:24 23,9%	11 0:01:50 4,2%	64 0:15:54 19,8%	220 0:51:26 15,3%
Ciudadanos	63 0:11:51 25,8%	37 0:08:28 12,7%	22 0:03:51 17,5%	93 0:17:57 23,3%	15 0:03:35 8,3%	83 0:22:15 27,7%	313 1:07:57 20,3%
Movimientos sociales	7 0:01:20 2,9%	20 0:04:18 6,5%	7 0:01:34 7,1%	7 0:01:02 1,3%	12 0:02:06 4,9%	8 0:01:16 1,6%	61 0:11:36 3,5%
ONGs	1 0:00:08 0,3%	9 0:02:45 4,1%	2 0:00:21 1,6%	2 0:00:17 0,4%	2 0:00:24 0,9%	4 0:00:38 0,8%	20 0:04:33 1,4%
Expertos	4 0:00:27 1,0%	10 0:02:23 3,6%	2 0:00:33 2,5%	6 0:00:31 0,7%	7 0:01:18 3,0%	4 0:01:11 1,5%	33 0:06:23 1,9%
Otras	24 0:03:24 7,4%	35 0:09:34 14,4%	13 0:02:18 10,5%	50 0:08:43 11,3%	28 0:06:13 14,4%	34 0:07:14 9,0%	184 0:37:26 11,2%
total unidades y tiempo analizado(1)	230 0:45:58 100%	246 1:06:39 100%	104 0:22:00 100%	357 1:17:04 100%	171 0:43:10 100%	296 1:20:28 100%	1404 5:35:19 100%

- 1) Cada cuadrícula muestra el total de veces que ha aparecido una fuente, en el centro los tiempos en horas, minutos y segundos que se le ha destinado, y abajo el porcentaje de tiempo.
- 2) Periodo del 1 de marzo al 30 de noviembre.

Salvo *Canal 9* todos los demás canales autonómicos muestran menor interés por contar con fuentes inmigrantes en el tercer periodo con relación al segundo.

TV3 baja considerablemente la participación inmigrante en sus informaciones desde el primer periodo al tercero. El mayor incremento del primer periodo al segundo corresponde a ETB2. El mayor descenso del segundo periodo al tercero corresponde a TVG. El mayor incremento desde el segundo periodo al tercero corresponde también a Canal 9.

Gráfica 42.4.2.

**Fuentes informativas de las unidades de inmigración.
Televisión. Ámbito autonómico. Año 2008.
Comparativo de los tres periodos.**

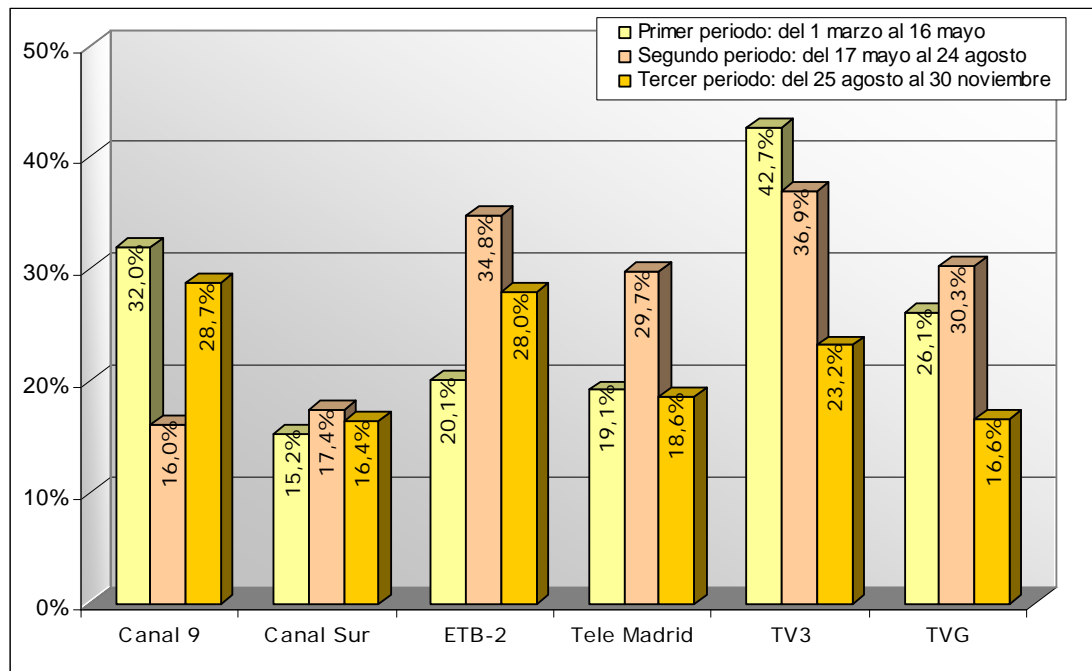

Cuadro 105.6.3. Fuentes informativas de las unidades de inmigración. Televisión. Ámbito AUTONÓMICO. Año 2008 (2) Comparativo de los tres periodos							
Fuentes	Canal 9	Canal Sur	ETB-2	Tele Madrid	TV3	TVG	Total
Muestra del 1 marzo al 16 mayo	12 0:03:30 31,6%	9 0:02:25 21,5%	3 0:00:40 10,1%	14 0:03:28 19,2%	16 0:05:21 35,9%	16 0:06:45 32,5%	70 0:22:09 26,8%
Muestra del 17 mayo al 24 agosto	12 0:03:11 28,8%	14 0:05:03 45,0%	11 0:03:32 53,7%	29 0:10:02 55,6%	17 0:06:18 42,3%	26 0:10:50 52,2%	109 0:38:56 47,2%
muestra del 25 agosto al 30 de noviembre	21 0:04:23 39,6%	11 0:03:45 33,4%	9 0:02:23 36,2%	25 0:04:32 25,1%	16 0:03:14 21,7%	16 0:03:11 15,3%	98 0:21:28 26,0%
Total - Fuentes inmigrantes(1)	45 0:11:04 100%	34 0:11:13 100%	23 0:06:35 100%	68 0:18:02 100%	49 0:14:53 100%	58 0:20:46 100%	277 1:22:33 100%

- 1) Cada cuadrícula muestra el total de veces que ha aparecido una fuente, en el centro los tiempos en horas, minutos y segundos que se le ha destinado, y abajo el porcentaje de tiempo empleado durante dicha intervención.
- 2) Periodo del 1 de marzo al 30 de noviembre.

3.1.3. Radio ámbito estatal.

Proporcionalmente la *Cadena COPE* es la que destina más tiempo a las fuentes inmigrantes (18,6%). Le siguen *RNE* (10,8%) y la *Cadena SER* (10,3%). Onda Cero apenas usa fuentes inmigrantes (1,9%).

Gráfica 43.5.1.
Fuentes informativas. Tiempos.
Radio. Ámbito ESTATAL. Año 2008. (2)

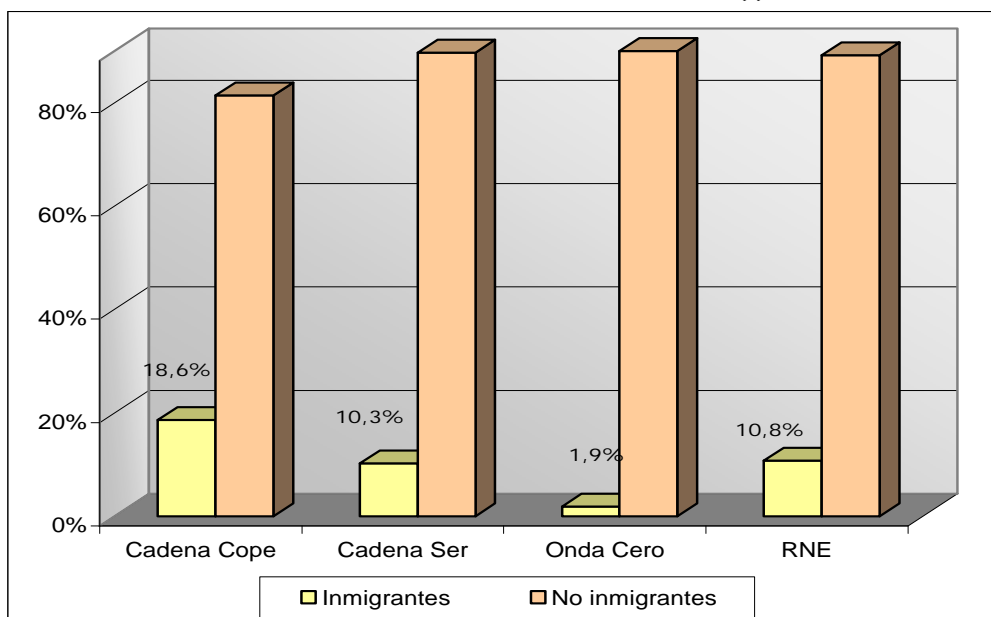

Cuadro 106.7.1.
Fuentes informativas de las unidades de inmigración.
Radio. Ámbito ESTATAL. Año 2008 (2)

	<i>Cadena Cope</i>	<i>Cadena Ser</i>	<i>Onda Cero</i>	<i>RNE</i>	Total
Inmigrantes	2 0:04:03 18,6%	14 0:04:39 10,3%	1 0:00:31 1,9%	3 0:03:40 10,8%	20 0:12:53 10,0%
No inmigrantes	48 0:17:41 81,4%	99 0:40:39 89,7%	59 0:27:01 98,1%	63 0:30:18 89,2%	269 1:55:39 90,0%
total unidades y tiempo analizado(1)	50 0:21:44 100%	113 0:45:18 100%	60 0:27:32 100%	66 0:33:58 100%	289 2:08:32 100%

- 1) Cada cuadrícula muestra el total de veces que ha aparecido una fuente, en el centro los tiempos en horas, minutos y segundos que se le ha destinado, y abajo el porcentaje de tiempo.
- 2) Período del 1 de marzo al 30 de noviembre.

La radio se decanta más por las fuentes políticas que la televisión. *RNE* marca una tendencia mucho más diversa que el resto de emisoras. Mientras que *Onda Cero* destina 7 de cada diez minutos a las fuentes políticas, *COPE* (65,6%) y la *SER* (60,8%) algo menos. *RNE* se distancia de las anteriores con un margen del 38,0%; está más interesada por recabar opiniones de fuentes poco usuales, como las de expertos.

Cuadro 107.8.2.
Tiempo fuentes informativas.
Radio. Ámbito ESTATAL. Año 2008 (2)

	<i>Cadena Cope</i>	<i>Cadena Ser</i>	<i>Onda Cero</i>	<i>RNE-1</i>	Total
Inmigrante	2 0:04:03 18,6%	14 0:04:39 10,3%	1 0:00:31 1,9%	3 0:03:40 10,8%	20 0:12:53 10,0%
Políticas	38 0:14:16 65,6%	60 0:27:33 60,8%	35 0:19:11 69,7%	37 0:12:55 38,0%	170 1:13:55 57,5%
Judiciales	1 0:00:18 1,4%	1 0:00:15 0,6%	1 0:00:12 0,7%	0 0:01:20 3,9%	3 0:02:05 1,6%
Cuerpos de seguridad	1 0:00:17 1,3%	8 0:02:35 5,7%	5 0:01:36 5,8%	6 0:02:58 8,7%	20 0:07:26 5,8%
Ciudadanos	2 0:00:30 2,3%	8 0:01:39 3,6%	3 0:00:44 2,7%	5 0:03:15 9,6%	18 0:06:08 4,8%
Movimientos sociales	2 0:00:48 3,7%	4 0:01:29 3,3%	1 0:00:10 0,6%	2 0:01:42 5,0%	9 0:04:09 3,2%
ONGs	2 0:00:32 2,5%	7 0:02:24 5,3%	5 0:01:48 6,5%	2 0:02:00 5,9%	16 0:06:44 5,2%
Expertos	0 0:00:00 0,0%	3 0:01:06 2,4%	1 0:00:23 1,4%	5 0:03:26 10,1%	9 0:04:55 3,8%
Otras	2 0:01:00 4,6%	8 0:03:38 8,0%	8 0:02:57 10,7%	6 0:02:42 7,9%	24 0:10:17 8,0%
total unidades y tiempo analizado(1)	50 0:21:44 100%	113 0:45:18 100%	60 0:27:32 100%	66 0:33:58 100%	289 2:08:32 100%

1) Cada cuadrícula muestra el total de veces que ha aparecido una fuente, en el centro los tiempos en horas, minutos y segundos que se le ha destinado, y abajo el porcentaje de tiempo.

2) Período del 1 de marzo al 30 de noviembre.

La *Cadena SER* ha disminuido su uso de las fuentes inmigrantes a lo largo del año 2008. La *Cadena COPE* se interesó por fuentes inmigrantes durante el segundo periodo pero nada en el primero y el tercero. *Onda Cero* no tiene ninguna fuente ni en el primer periodo ni en el segundo, y sólo una en el tercero, es así la emisora que menos fuentes tiene. *RNE-1* mantiene el mismo número en los tres periodos, aunque los porcentajes varían en relación al total de fuentes.

Gráfica 44.6.2.

**Fuentes informativas de las unidades de inmigración.
Radio. Ámbito estatal. Año 2008.
Comparativo de los tres periodos**

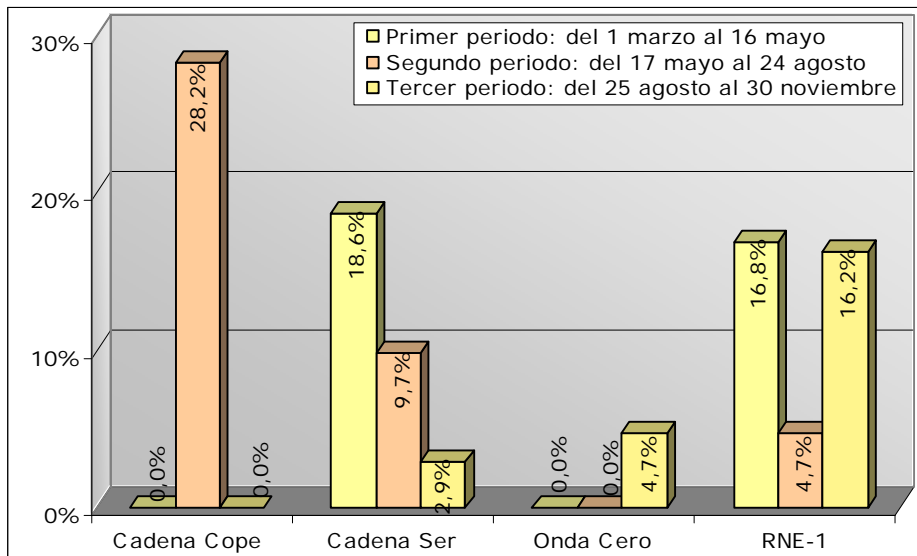

**Cuadro 108.9.3.
Fuentes informativas de las unidades de inmigración.
Radio. Ámbito ESTATAL. Año 2008 (2)
Comparativo de los tres periodos**

Fuentes	Cadena Cope	Cadena Ser	Onda Cero	RNE-1	Total
Muestra del 1 marzo al 16 mayo	0 0:00:00 0,0%	5 0:02:06 45,2%	0 0:00:00 0,0%	1 0:00:17 7,7%	6 0:02:23 18,5%
Muestra del 17 mayo al 24 agosto	2 0:04:03 100,0%	8 0:02:16 48,7%	0 0:00:00 0,0%	1 0:00:18 8,2%	11 0:06:37 51,4%
muestra del 25 agosto al 30 de noviembre	0 0:00:00 0,0%	1 0:00:17 6,1%	1 0:00:31 100,0%	1 0:03:05 84,1%	3 0:03:53 30,1%
Total - Fuentes inmigrantes(1)	2 0:04:03 100%	14 0:04:39 100%	1 0:00:31 100%	3 0:03:40 100%	20 0:12:53 100%

- 1) Cada cuadrícula muestra el total de veces que ha aparecido una fuente, en el centro los tiempos en horas, minutos y segundos que se le ha destinado, y abajo el porcentaje de tiempo.
2) Periodo del 1 de marzo al 30 de noviembre.

3.1.4. Protagonismo de los inmigrantes en los titulares destacados de la prensa

Entre los periódicos de pago, los de edición estatal tienen mayor número y porcentaje de sujetos/entidad inmigrante en los titulares destacados. Entre ellos es *ABC* el de mayor número de unidades informativas. De entre los diarios de pago de difusión autonómica es *El Periódico de Cataluña* el que mayor número tiene.

Las ediciones para la comunidad de Madrid (*El País*, *El Mundo* y *ABC*), *El Correo Español de Guipúzcoa* y *El País de Valencia*, son los medios donde el número de sujetos/entidad inmigrante en los titulares es superior.

Cuadro109.10.1. Sujeto/entidad inmigrante en los titulares destacados Prensa de pago. Año 2008 (1)			
Diario	Sí	No	Total unidades
Ediciones estatales			
<i>ABC</i>	187 14,1%	218 10,4%	405 11,8%
<i>EL MUNDO DEL SIGLO XXI</i>	111 8,3%	135 6,4%	246 7,2%
<i>EL PAIS</i>	119 8,9%	162 7,7%	281 8,2%
<i>LA RAZÓN</i>	71 5,3%	131 6,3%	202 5,9%
Andalucía			
<i>IDEAL GRANADA</i>	28 2,1%	39 1,9%	67 2,0%
<i>SUR</i>	18 1,4%	42 2,0%	60 1,8%
<i>ABC SEVILLA</i>	53 4,0%	72 3,4%	125 3,6%
<i>EL MUNDO ANDALUCIA</i>	38 2,9%	56 2,7%	94 2,7%
<i>EL PAIS ANDALUCIA</i>	22 1,7%	25 1,2%	47 1,4%
Canarias			
<i>CANARIAS 7</i>	51 3,8%	68 3,2%	119 3,5%
<i>LA PROVINCIA DIARIO DE LAS PALMAS</i>	17 1,3%	72 3,4%	89 2,6%
Catalunya			
<i>AVUI</i>	52 3,9%	72 3,4%	124 3,6%
<i>EL PERIODICO DE CATALUNYA</i>	70 5,3%	134 6,4%	204 6,0%
<i>LA VANGUARDIA</i>	72 5,4%	76 3,6%	148 4,3%
<i>ABC CATALUÑA</i>	9 0,7%	40 1,9%	49 1,4%
<i>EL MUNDO DE CATALUNYA</i>	13 1,0%	25 1,2%	38 1,1%
<i>EL PAIS CATALUÑA</i>	10 0,8%	26 1,2%	36 1,1%

Diario	Sí	No	Total unidades
Galicia			
<i>FARO DE VIGO</i>	12 0,9%	23 1,1%	35 1,0%
<i>LA VOZ DE GALICIA</i>	38 2,9%	76 3,6%	114 3,3%
Madrid			
<i>ABC MADRID</i>	12 0,9%	10 0,5%	22 0,6%
<i>EL MUNDO MADRID</i>	30 2,3%	18 0,9%	48 1,4%
<i>EL PAIS MADRID</i>	19 1,4%	12 0,6%	31 0,9%
País Vasco			
<i>EL CORREO ESPAÑOL ALAVA</i>	17 1,3%	28 1,3%	45 1,3%
<i>EL CORREO ESPAÑOL GUIPUZCOA</i>	5 0,4%	4 0,2%	9 0,3%
<i>EL CORREO ESPAÑOL VIZCAYA</i>	58 4,4%	88 4,2%	146 4,3%
<i>EL DIARIO VASCO</i>	29 2,2%	62 3,0%	91 2,7%
Valencia			
<i>LAS PROVINCIAS</i>	34 2,6%	111 5,3%	145 4,2%
<i>LEVANTE EL MERCANTIL VALENCIANO</i>	44 3,3%	124 5,9%	168 4,9%
<i>ABC COMUNIDAD VALENCIANA</i>	58 4,4%	66 3,1%	124 3,6%
<i>EL MUNDO DE VALENCIA</i>	12 0,9%	61 2,9%	73 2,1%
<i>EL PAIS COMUNIDAD VALENCIANA</i>	21 1,6%	20 1,0%	41 1,2%
Total	1330 100,0%	2096 100,0%	3426 100,0%

- 1) Cada cuadrícula muestra el total de veces que ha aparecido una fuente, en el centro los tiempos en horas, minutos y segundos que se le ha destinado, y abajo el porcentaje de tiempo.
- 2) Periodo del 1 de marzo al 30 de noviembre.

Entre los periódicos gratuitos, hay que destacar *ADN Madrid* y *QUE! Madrid* por ser los que mayor número de titulares con sujeto/entidad inmigrante poseen.

Los dos periódicos *ADN* (Madrid y Barcelona) destacan por poseer más unidades con sujeto/entidad inmigrante que unidades sin él.

Aunque en menor número, *Metro Sevilla* también posee más titulares con entidad/sujeto inmigrante que sin sujeto/entidad inmigrante.

Cuadro110.11.2. Sujeto/entidad inmigrante en los titulares destacados Prensa gratuita. Año 2008 (1)			
Diario	Sí	No	Total unidades
20 minutos			
20 MINUTOS A CORUÑA	3 1,4%	13 3,9%	16 2,9%
20 MINUTOS BARCELONA	6 2,8%	22 6,6%	28 5,1%
20 MINUTOS MADRID	20 9,4%	32 9,6%	52 9,5%
20 MINUTOS SEVILLA	4 1,9%	13 3,9%	17 3,1%
20 MINUTOS VALENCIA	8 3,8%	30 9,0%	38 6,9%
ADN			
ADN BARCELONA	15 7,0%	14 4,2%	29 5,3%
ADN MADRID	28 13,1%	25 7,5%	53 9,7%
Metro			
METRO DIRECTO A CORUÑA	3 1,4%	3 0,9%	6 1,1%
METRO DIRECTO BARCELONA	4 1,9%	8 2,4%	12 2,2%
METRO DIRECTO MADRID	17 8,0%	21 6,3%	38 6,9%
METRO DIRECTO SEVILLA	6 2,8%	2 0,6%	8 1,5%
METRO DIRECTO VALENCIA	12 5,6%	24 7,2%	36 6,6%
Qué!			
QUE! BARCELONA	5 2,3%	15 4,5%	20 3,7%
QUE! BILBAO	14 6,6%	19 5,7%	33 6,0%
QUE! CORUÑA	8 3,8%	14 4,2%	22 4,0%
QUE! MADRID	39 18,3%	47 14,1%	86 15,7%
QUE! SEVILLA	5 2,3%	5 1,5%	10 1,8%
QUE! VALENCIA	16 7,5%	27 8,1%	43 7,9%
Total	213 100%	334 100%	547 100%

- 1) Cada cuadrícula muestra el total de veces que ha aparecido una fuente, en el centro los tiempos en horas, minutos y segundos que se le ha destinado, y abajo el porcentaje de tiempo.
- 2) Periodo del 1 de marzo al 30 de noviembre.

3.2. Género de los inmigrantes en las unidades informativas

3.2.1. Televisión ámbito estatal

Tanto en la denominación textual como en la imagen mostrada en las unidades informativas predomina el genérico o aparecen inmigrantes de ambos sexos.

De todas formas, la diferencia entre el indicador textual y el visual es notable. Se usa el genérico textual en un total de 875 unidades informativas (55,6%) de las 1.573 unidades informativas obtenidas de las televisiones estatales durante el año 2008. Sin embargo, tan solo la mitad, 402 unidades, muestran de manera visual a hombres y mujeres en la misma unidad informativa.

El masculino plural agregado al singular obtiene un 24,3% de manera visual. Dicha cantidad es algo similar a denominación del género de manera textual (28,7%). Sin embargo, tan sólo muestran imágenes de mujeres en singular o plural, un 8,3% de las unidades informativas y se mencionan de manera textual 10,8%.

La diferencia entre el no pertinente visual y textual también es bastante significativa. Eso quiere decir que se habla de los inmigrantes (en masculino, femenino, singular o plural) en casi todas las unidades informativas (94,2%) pero tan sólo se les muestra de manera visual en algo más de la mitad (58,2%).

No se observa diferencias significativas entre las cadenas televisivas estatales.

Cuadro 111.1.1. Género de los inmigrantes en las unidades informativas Televisión ámbito ESTATAL. Año 2008 (1)						
	Antena3	Cuatro	La Sexta	Tele5	TVE	Total
Género (texto)						
Femenino singular	23 7,1%	14 5,0%	9 5,4%	34 8,4%	17 4,3%	97 6,2%
Femenino plural	18 5,5%	6 2,1%	7 4,2%	20 4,9%	22 5,6%	73 4,6%
Masculino singular	55 16,9%	29 10,4%	21 12,6%	67 16,5%	35 8,9%	207 13,2%
Masculino plural	49 15,1%	27 9,6%	15 9,0%	73 17,9%	66 16,8%	230 14,6%
Ambos (masculino y femenino)	165 50,8%	187 66,8%	102 61,1%	193 47,4%	228 57,9%	875 55,6%
No pertinente	15 4,6%	17 6,1%	13 7,8%	20 4,9%	26 6,6%	91 5,8%
Total	325 100%	280 100%	167 100%	407 100%	394 100%	1573 100%
Género (visual)						
Femenino singular	17 5,2%	5 1,8%	6 3,6%	23 5,7%	13 3,3%	64 4,1%
Femenino plural	10 3,1%	8 2,9%	4 2,4%	25 6,1%	19 4,8%	66 4,2%
Masculino singular	41 12,6%	26 9,3%	18 10,8%	51 12,5%	39 9,9%	175 11,1%
Masculino plural	48 14,8%	34 12,1%	22 13,2%	51 12,5%	53 13,5%	208 13,2%
Ambos (masculino y femenino)	66 20,3%	81 28,9%	57 34,1%	91 22,4%	107 27,2%	402 25,6%
No pertinente	143 44,0%	126 45,0%	60 35,9%	166 40,8%	163 41,4%	658 41,8%
Total	325 100%	280 100%	167 100%	407 100%	394 100%	1573 100%

1) Período del 1 de marzo al 30 de noviembre.

3.2.2. Televisión ámbito autonómico

Con los canales autonómicos sucede algo similar a los estatales. Difiere bastante el tratamiento del genérico textual respecto del visual: 52,3% y 23,2% respectivamente.

Lo mismo ocurre con las unidades informativas no pertinentes. La diferencia entre el textual y el visual es bastante significativa (6,6% y 44,3%).

El uso del femenino plural y singular, textual y visual es inferior al masculino, pero en ambos casos el textual está por encima de lo visual.

Tampoco se observan diferencias significativas entre las cadenas televisivas autonómicas.

Cuadro 112.2.1. Género de los inmigrantes en las unidades informativas Televisión ámbito AUTONÓMICO. Año 2008 (1)							
	Canal 9	Canal Sur	ETB-2	Tele Madrid	TV3	TVG	Total
Género (texto)							
Femenino singular	24 6,5%	22 5,4%	10 5,0%	10 4,7%	38 8,4%	28 6,0%	132 6,3%
Femenino plural	13 3,5%	18 4,4%	9 4,5%	7 3,3%	23 5,1%	25 5,4%	95 4,5%
Masculino singular	50 13,6%	49 12,0%	18 9,0%	17 7,9%	75 16,6%	60 13,0%	269 12,8%
Masculino plural	75 20,4%	58 14,1%	30 15,1%	27 12,6%	101 22,3%	79 17,1%	370 17,6%
Ambos (masculino y femenino)	181 49,2%	237 57,8%	112 56,3%	141 65,9%	194 42,8%	236 51,0%	1101 52,3%
No pertinente	25 6,8%	26 6,3%	20 10,1%	12 5,6%	22 4,9%	35 7,6%	140 6,6%
Total	368 100%	410 100%	199 100%	214 100%	453 100%	463 100%	2107 100%
Género (visual)							
Femenino singular	16 4,3%	11 2,7%	4 2,0%	8 3,7%	19 4,2%	26 5,6%	84 4,0%
Femenino plural	10 2,7%	16 3,9%	5 2,5%	8 3,7%	22 4,9%	18 3,9%	79 3,7%
Masculino singular	43 11,7%	36 8,8%	15 7,5%	17 7,9%	60 13,2%	56 12,1%	227 10,8%
Masculino plural	56 15,2%	66 16,1%	29 14,6%	31 14,5%	56 12,4%	57 12,3%	295 14,0%
Ambos (masculino y femenino)	86 23,4%	102 24,9%	52 26,1%	71 33,2%	68 15,0%	109 23,5%	488 23,2%
No pertinente	157 42,7%	179 43,7%	94 47,2%	79 36,9%	228 50,3%	197 42,5%	934 44,3%
Total	368 100%	410 100%	199 100%	214 100%	453 100%	463 100%	2107 100%

1) Periodo del 1 de marzo al 30 de noviembre.

3.2.3. Radio ámbito estatal

El medio radiofónico suele usar el genérico textual en una proporción bastante más alta que en las televisiones: 71,2%.

Apenas se observan diferencias entre el tratamiento masculino y el femenino.

Cuadro 113.3.1.
**Género de los inmigrantes en las unidades informativas
Radio ámbito ESTATAL. Año 2008 ⁽¹⁾**

	<i>COPE</i>	<i>Cadena SER</i>	<i>RNE</i>	<i>Onda Cero</i>	Total
Ambos / Genérico	120 67,0%	129 75,9%	83 74,8%	86 67,7%	418 71,2%
Femenino singular	14 7,8%	11 6,5%	4 3,6%	8 6,3%	37 6,3%
Femenino plural	4 2,2%	7 4,1%	6 5,4%	3 2,4%	20 3,4%
Masculino singular	15 8,4%	5 2,9%	11 9,9%	14 11,0%	45 7,7%
Masculino plural	9 5,0%	7 4,1%	4 3,6%	9 7,1%	29 4,9%
No pertinente	17 9,5%	11 6,5%	3 2,7%	7 5,5%	38 6,5%
Total	179 100%	170 100%	111 100%	127 100%	587 100%

1) Periodo del 1 de marzo al 30 de noviembre.

3.2.4. Prensa

En los titulares destacados de la prensa de pago no se menciona el género de los inmigrantes en 4215 unidades informativas de las 6409 obtenidas (65,8%).

En los titulares destacados de prensa de pago donde se menciona género prevalece el genérico con valores desde 14,3%, en *El País Madrid*, hasta 48,1%, en el *ABC Cataluña*. Llama la atención que los periódicos *El País Madrid* y *El País Andalucía* fueron los que ofrecieron menos unidades informativas en las que especificaron el género. Por otra parte, es la tendencia de los medios especificar los géneros femenino/ masculino.

Dicha proporción de titulares destacados, de no identificar el género de los inmigrantes, es de 1.349 unidades informativas, 79,1%, en prensa gratuita. Un porcentaje bastante mayor si lo comparamos con la prensa de pago. Sólo se menciona el género de los sujetos de la acción en 2 de cada ocho titulares destacados.

En los titulares destacados de la prensa gratuita, cuando se menciona el género, también se suele usar casi siempre el genérico, 301 unidades, 17,9%. Así como en los de pago, muy pocas veces se acude al masculino o femenino en singular o plural.

Cuadro 114.4.1. Género de los inmigrantes en los titulares destacados de la prensa. Prensa de pago. Año 2008							
	Genérico/ ambos	Femenino plural	Femenino singular	Masculino plural	Masculino singular	No pertinente	Total
Ediciones estatales							
ABC	185 26,8%	5 0,7%	10 1,4%	20 2,9%	22 3,2%	448 64,9%	690 100%
EL MUNDO DEL SIGLO XXI	121 24,5%	4 0,8%	4 0,8%	10 2,0%	7 1,4%	348 70,4%	494 100%
EL PAIS	140 26,5%	2 0,4%	6 1,1%	7 1,3%	8 1,5%	366 69,2%	529 100%
LA RAZÓN	114 25,4%	1 0,2%	3 0,7%	4 0,9%	9 2,0%	317 70,8%	448 100%
Andalucía							
IDEAL GRANADA	30 23,6%	4 3,1%	1 0,8%	3 2,4%	2 1,6%	87 68,5%	127 100%
SUR	38 29,5%	2 1,6%	2 1,6%	3 2,3%	2 1,6%	82 63,6%	129 100%
ABC SEVILLA	64 24,5%	3 1,1%	4 1,5%	2 0,8%	5 1,9%	183 70,1%	261 100%
EL MUNDO ANDALUCIA	51 22,7%	2 0,9%	3 1,3%	3 1,3%	9 4,0%	157 69,8%	225 100%
EL PAIS ANDALUCIA	18 14,4%	0 0,0%	4 3,2%	2 1,6%	1 0,8%	100 80,0%	125 100%
Canarias							
CANARIAS 7	63 34,6%	1 0,5%	0 0,0%	3 1,6%	3 1,6%	112 61,5%	182 100%
LA PROVINCIA DIARIO DE LAS PALMAS	64 45,4%	2 1,4%	1 0,7%	3 2,1%	2 1,4%	69 48,9%	141 100%
Catalunya							
AVUI	59 27,6%	0 0,0%	1 0,5%	4 1,9%	3 1,4%	147 68,7%	214 100%
EL PERIODICO DE CATALUNYA	120 32,2%	1 0,3%	3 0,8%	6 1,6%	4 1,1%	239 64,1%	373 100%
LA VANGUARDIA	66 30,1%	0 0,0%	5 2,3%	5 2,3%	4 1,8%	139 63,5%	219 100%
ABC CATALUÑA	37 48,1%	0 0,0%	1 1,3%	0 0,0%	1 1,3%	38 49,4%	77 100%
EL MUNDO DE CATALUNYA	19 31,7%	1 1,7%	1 1,7%	4 6,7%	1 1,7%	34 56,7%	60 100%
EL PAIS CATALUÑA	23 30,7%	0 0,0%	0 0,0%	0 0,0%	1 1,3%	51 68,0%	75 100%
Galicia							
FARO DE VIGO	21 26,9%	2 2,6%	0 0,0%	0 0,0%	1 1,3%	54 69,2%	78 100%
LA VOZ DE GALICIA	74 34,7%	3 1,4%	0 0,0%	6 2,8%	3 1,4%	127 59,6%	213 100%

	Genérico/ ambos	Femenino plural	Femenino singular	Masculino plural	Masculino singular	No pertinente	Total
Madrid							
<i>ABC MADRID</i>	6 16,2%	0 0,0%	3 8,1%	1 2,7%	1 2,7%	26 70,3%	37 100%
<i>EL MUNDO de Madrid</i>	13 14,3%	0 0,0%	3 3,3%	4 4,4%	2 2,2%	69 75,8%	91 100%
<i>EL PAIS MADRID</i>	5 9,4%	0 0,0%	2 3,8%	0 0,0%	3 5,7%	43 81,1%	53 100%
País Vasco							
<i>EL CORREO ESPAÑOL ALAVA</i>	23 36,5%	0 0,0%	1 1,6%	2 3,2%	4 6,3%	33 52,4%	63 100%
<i>EL CORREO ESPAÑOL GUIPUZCOA</i>	4 26,7%	0 0,0%	0 0,0%	0 0,0%	0 0,0%	11 73,3%	15 100%
<i>EL CORREO ESPAÑOL VIZCAYA</i>	69 29,6%	2 0,9%	10 4,3%	3 1,3%	5 2,1%	144 61,8%	233 100%
<i>EL DIARIO VASCO</i>	53 38,7%	4 2,9%	3 2,2%	2 1,5%	1 0,7%	74 54,0%	137 100%
Valencia							
<i>LAS PROVINCIAS</i>	110 34,0%	1 0,3%	3 0,9%	5 1,5%	3 0,9%	202 62,3%	324 100%
<i>LEVANTE EL MERCANTIL VALENCIANO</i>	116 34,4%	2 0,6%	4 1,2%	5 1,5%	3 0,9%	207 61,4%	337 100%
<i>ABC COMUNIDAD VALENCIANA</i>	54 22,7%	3 1,3%	2 0,8%	5 2,1%	4 1,7%	170 71,4%	238 100%
<i>EL MUNDO DE VALENCIA</i>	55 38,5%	0 0,0%	1 0,7%	1 0,7%	3 2,1%	83 58,0%	143 100%
<i>EL PAIS COMUNIDAD VALENCIANA</i>	21 26,9%	0 0,0%	0 0,0%	1 1,3%	1 1,3%	55 70,5%	78 100%
Total	1836 28,6%	45 0,7%	81 1,3%	114 1,8%	118 1,8%	4215 65,8%	6409 100%

Cuadro 115.5.2.

Género de los inmigrantes en los titulares destacados de la prensa.

Prensa gratuita. Año 2008

	Genérico/ ambos	Femenino plural	Femenino singular	Masculino plural	Masculino singular	No pertinente	Total
20 minutos							
20 min Madrid	13 24,1%	0 0,0%	0 0,0%	0 0,0%	1 1,9%	40 74,1%	54 100%
20 min Barcelona	22 31,9%	1 1,4%	0 0,0%	1 1,4%	0 0,0%	45 65,2%	69 100%
20 min Sevilla	30 12,0%	0 0,0%	3 1,2%	1 0,4%	2 0,8%	214 85,6%	250 100%
20 min Coruña	8 11,4%	1 1,4%	1 1,4%	0 0,0%	3 4,3%	57 81,4%	70 100%
20 min Valencia	30 18,3%	0 0,0%	2 1,2%	1 0,6%	0 0,0%	131 79,9%	164 100%
ADN							
ADN Madrid	15 37,5%	0 0,0%	0 0,0%	1 2,5%	1 2,5%	23 57,5%	40 100%
ADN Barcelona	25 18,8%	0 0,0%	1 0,8%	1 0,8%	0 0,0%	106 79,7%	133 100%
Metro							
Metro Madrid	3 15,0%	0 0,0%	0 0,0%	0 0,0%	0 0,0%	17 85,0%	20 100%
Metro Barcelona	7 23,3%	1 3,3%	0 0,0%	1 3,3%	0 0,0%	21 70,0%	30 100%
Metro Sevilla	20 13,2%	2 1,3%	0 0,0%	2 1,3%	0 0,0%	127 84,1%	151 100%
Metro Valencia	3 5,7%	0 0,0%	0 0,0%	0 0,0%	1 1,9%	49 92,5%	53 100%
Metro A Coruña	22 13,8%	1 0,6%	0 0,0%	1 0,6%	0 0,0%	135 84,9%	159 100%
Qué!							
Qué! Madrid	11 35,5%	1 3,2%	1 3,2%	2 6,5%	1 3,2%	15 48,4%	31 100%
Qué! Barcelona	18 29,5%	1 1,6%	0 0,0%	0 0,0%	2 3,3%	40 65,6%	61 100%
Qué! Sevilla	13 28,9%	0 0,0%	0 0,0%	0 0,0%	2 4,4%	30 66,7%	45 100%
Qué! Valencia	35 15,9%	1 0,5%	0 0,0%	0 0,0%	6 2,7%	178 80,9%	220 100%
Qué! A Coruña	8 36,4%	0 0,0%	0 0,0%	1 4,5%	0 0,0%	13 59,1%	22 100%
Qué! Bilbao	22 16,5%	0 0,0%	0 0,0%	0 0,0%	3 2,3%	108 81,2%	133 100%
Total	305 17,9%	9 0,5%	8 0,5%	12 0,7%	22 1,3%	1349 79,1%	1705 100%

3.2.5. Género y fotografía

Si analizamos en las fotos de la prensa de pago, la inclusión de los inmigrantes y buscamos si son hombre/s y/o mujer/es los aparecidos en el interior de los diarios y en las portadas, observamos que el tratamiento fotográfico en la prensa presenta valores más significativos del tratamiento informativo desde la perspectiva de género que los valores observados en los titulares.

El género aparece en las fotos de interior de sólo 1377 unidades informativas, 62,8% (denominamos foto 1 en los cuadros porque se trata de la foto única, o de la más destacada en caso de que haya dos o más fotos acompañando a una misma información). (Ver Cuadro 116.6.1)

En la prensa gratuita las fotografías siguen la misma tendencia de la prensa de pago. La media de unidades informativas que utilizan fotos en las que aparecen hombres y mujeres es muy similar: 146 unidades, 54,3%. Sin embargo, fotos de hombres solos aparecen en 14 unidades: 5,2%, porcentaje éste más alto que el masculino plural y el femenino.

En las fotos de portada de la prensa gratuita no aparecen inmigrantes en 15 de las 31 unidades encontradas. Pero, cuando lo mencionan está dividido entre grupos de hombres y mujeres en 7 unidades, un hombre sólo en 5 unidades, una sola mujer y grupos de hombres con 2 unidades ambas. (Ver cuadro 117.7.2)

Por su lado, en las fotos de portada de la prensa de pago se muestran inmigrantes en 48 unidades, 60,8% (ver cuadro 118.8.3). Sin embargo, el tratamiento muestra la misma tendencia que los titulares: se muestran fotos en las que aparecen hombres y mujeres en la mitad de las fotos (50,2%).

En algunos periódicos se localizan fotos en las que aparece solo un hombre o grupos de hombres, o bien una mujer o un grupo de mujeres pero los márgenes apenas son relevantes.

Cuadro 116.6.1							
Género y número de los inmigrantes en las fotos de prensa							
Prensa de pago. Año 2008 (1)							
	Ambos / Genérico	Femenino plural	Femenino singular	Masculino plural	Masculino singular	No pertinente	Total unidades
Ediciones estatales							
ABC	115 43,9%	3 1,1%	4 1,5%	14 5,3%	13 5,0%	113 43,1%	262 100%
EL MUNDO DEL SIGLO XXI	68 49,6%	3 2,2%	3 2,2%	4 2,9%	4 2,9%	55 40,1%	137 100%
EL PAIS	86 52,1%	1 0,6%	4 2,4%	4 2,4%	6 3,6%	64 38,8%	165 100%
LA RAZÓN	76 55,1%	1 0,7%	1 0,7%	3 2,2%	5 3,6%	52 37,7%	138 100%
Andalucía							
IDEAL GRANADA	14 35,0%	2 5,0%	1 2,5%	3 7,5%	1 2,5%	19 47,5%	40 100%
SUR	24 57,1%	1 2,4%	0 0,0%	2 4,8%	2 4,8%	13 31,0%	42 100%
ABC SEVILLA	51 56,0%	0 0,0%	3 3,3%	0 0,0%	3 3,3%	34 37,4%	91 100%
EL MUNDO ANDALUCIA	33 54,1%	1 1,6%	3 4,9%	1 1,6%	4 6,6%	19 31,1%	61 100%
EL PAIS ANDALUCIA	12 37,5%	0 0,0%	3 9,4%	2 6,3%	1 3,1%	14 43,8%	32 100%
Canarias							
CANARIAS 7	36 58,1%	1 1,6%	0 0,0%	1 1,6%	1 1,6%	23 37,1%	62 100%
LA PROVINCIA DIARIO DE LAS PALMAS	42 75,0%	1 1,8%	0 0,0%	3 5,4%	0 0,0%	10 17,9%	56 100%
Catalunya							
AVUI	41 48,8%	0 0,0%	1 1,2%	3 3,6%	2 2,4%	37 44,0%	84 100%
EL PERIODICO DE CATALUNYA	63 57,8%	0 0,0%	2 1,8%	2 1,8%	1 0,9%	41 37,6%	109 100%
LA VANGUARDIA	42 44,7%	0 0,0%	4 4,3%	3 3,2%	0 0,0%	45 47,9%	94 100%
ABC CATALUÑA	24 77,4%	0 0,0%	0 0,0%	0 0,0%	1 3,2%	6 19,4%	31 100%
EL MUNDO DE CATALUNYA	15 57,7%	0 0,0%	0 0,0%	2 7,7%	1 3,8%	8 30,8%	26 100%
EL PAIS CATALUÑA	13 68,4%	0 0,0%	0 0,0%	0 0,0%	1 5,3%	5 26,3%	19 100%
Galicia							
FARO DE VIGO	12 52,2%	1 4,3%	0 0,0%	0 0,0%	1 4,3%	9 39,1%	23 100%
LA VOZ DE GALICIA	46 57,5%	2 2,5%	0 0,0%	5 6,3%	3 3,8%	24 30,0%	80 100%

	Genérico/ ambos	Femenino plural	Femenino singular	Masculino plural	Masculino singular	No pertinente	Total
Madrid							
<i>ABC MADRID</i>	5 33,3%	0,0%	1 6,7%	0,0%	1 6,7%	8 53,3%	15 100%
<i>EL MUNDO de Madrid</i>	6 25,0%	0,0%	2 8,3%	1 4,2%	1 4,2%	14 58,3%	24 100%
<i>EL PAIS MADRID</i>	3 15,8%	0,0%	1 5,3%	0,0%	3 15,8%	12 63,2%	19 100%
País Vasco							
<i>EL CORREO ESPAÑOL ALAVA</i>	20 51,3%	0,0%	1 2,6%	2 5,1%	4 10,3%	12 30,8%	39 100%
<i>EL CORREO ESPAÑOL GUIPUZCOA</i>	4 57,1%	0,0%	0,0%	0,0%	0,0%	3 42,9%	7 100%
<i>EL CORREO ESPAÑOL VIZCAYA</i>	44 44,4%	1 1,0%	8 8,1%	1 1,0%	2 2,0%	43 43,4%	99 100%
<i>EL DIARIO VASCO</i>	33 61,1%	2 3,7%	3 5,6%	2 3,7%	1 1,9%	13 24,1%	54 100%
Valencia							
<i>LAS PROVINCIAS</i>	71 69,6%	0,0%	3 2,9%	3 2,9%	2 2,0%	23 22,5%	102 100%
<i>LEVANTE EL MERCANTIL VALENCIANO</i>	79 70,5%	2 1,8%	2 1,8%	2 1,8%	1 0,9%	26 23,2%	112 100%
<i>ABC COMUNIDAD VALENCIANA</i>	40 44,9%	1 1,1%	0,0%	2 2,2%	3 3,4%	43 48,3%	89 100%
<i>EL MUNDO DE VALENCIA</i>	38 71,7%	0,0%	1 1,9%	1 1,9%	1 1,9%	12 22,6%	53 100%
<i>EL PAIS COMUNIDAD VALENCIANA</i>	11 40,7%	0,0%	0,0%	0,0%	1 3,7%	15 55,6%	27 100%
Total	1167 53,2%	23 1,0%	51 2,3%	66 3,0%	70 3,2%	815 37,2%	2192 100%

1) Período del 1 de marzo al 30 de noviembre.

Cuadro 117.7.2.							
Género y número de los inmigrantes en las fotos de prensa							
Prensa gratuita. Año 2008 (1)							
	Genérico/ ambos	Femenino plural	Femenino singular	Masculino plural	Masculino singular	No pertinente	Total
20 minutos							
20 min Madrid	4 80,0%	0 0,0%	0 0,0%	0 0,0%	1 20,0%	0 0,0%	5 100%
20 min Barcelona	5 71,4%	0 0,0%	0 0,0%	0 0,0%	0 0,0%	2 28,6%	7 100%
20 min Sevilla	14 58,3%	0 0,0%	2 8,3%	0 0,0%	1 4,2%	7 29,2%	24 100%
20 min Coruña	1 16,7%	0 0,0%	1 16,7%	0 0,0%	2 33,3%	2 33,3%	6 100%
20 min Valencia	11 68,8%	0 0,0%	1 6,3%	1 6,3%	0 0,0%	3 18,8%	16 100%
ADN							
ADN Madrid	11 52,4%	0 0,0%	0 0,0%	1 4,8%	1 4,8%	8 38,1%	21 100%
ADN Barcelona	19 45,2%	0 0,0%	1 2,4%	1 2,4%	0 0,0%	21 50,0%	42 100%
Metro							
Metro Madrid	3 60,0%	0 0,0%	0 0,0%	0 0,0%	0 0,0%	2 40,0%	5 100%
Metro Barcelona	5 55,6%	1 11,1%	0 0,0%	0 0,0%	0 0,0%	3 33,3%	9 100%
Metro Sevilla	13 50,0%	1 3,8%	0 0,0%	1 3,8%	0 0,0%	11 42,3%	26 100%
Metro Valencia	3 42,9%	0 0,0%	0 0,0%	0 0,0%	0 0,0%	4 57,1%	7 100%
Metro A Coruña	11 61,1%	1 5,6%	0 0,0%	0 0,0%	0 0,0%	6 33,3%	18 100%
Qué!							
Qué! Madrid	4 80,0%	0 0,0%	0 0,0%	0 0,0%	0 0,0%	1 20,0%	5 100%
Qué! Barcelona	5 50,0%	0 0,0%	0 0,0%	0 0,0%	1 10,0%	4 40,0%	10 100%
Qué! Sevilla	5 62,5%	0 0,0%	0 0,0%	0 0,0%	1 12,5%	2 25,0%	8 100%
Qué! Valencia	22 57,9%	0 0,0%	0 0,0%	0 0,0%	4 10,5%	12 31,6%	38 100%
Qué! A Coruña	3 100,0%	0 0,0%	0 0,0%	0 0,0%	0 0,0%	0 0,0%	3 100%
Qué! Bilbao	7 36,8%	0 0,0%	0 0,0%	0 0,0%	3 15,8%	9 47,4%	19 100%
Total	146 54,3%	3 1,1%	5 1,9%	4 1,5%	14 5,2%	97 36,1%	269 100%

1) Período del 1 de marzo al 30 de noviembre.

Cuadro 118.8.3. Género y número de los inmigrantes en las fotos de portada Prensa de pago. Año 2008 (1)							
	Ambos / Genérico	Femenino plural	Femenino singular	Masculino plural	Masculino singular	No pertinente	Total
Ediciones estatales							
ABC	1 33,3%	0 0,0%	0 0,0%	1 33,3%	0 0,0%	1 33,3%	3 100%
EL MUNDO DEL SIGLO XXI	3 37,5%	0 0,0%	1 12,5%	2 25,0%	1 12,5%	1 12,5%	8 100%
EL PAIS	1 16,7%	0 0,0%	0 0,0%	1 16,7%	1 16,7%	3 50,0%	6 100%
LA RAZÓN	1 16,7%	0 0,0%	1 16,7%	0 0,0%	1 16,7%	3 50,0%	6 100%
Andalucía							
IDEAL GRANADA	0 0,0%	0 0,0%	0 0,0%	0 0,0%	1 100,0%	0 0,0%	1 100%
SUR	0 0,0%	0 0,0%	0 0,0%	0 0,0%	0 0,0%	0 0,0%	0 0%
ABC SEVILLA	0 0,0%	0 0,0%	0 0,0%	1 100,0%	0 0,0%	0 0,0%	1 100%
EL MUNDO ANDALUCIA	1 33,3%	0 0,0%	0 0,0%	0 0,0%	1 33,3%	1 33,3%	3 100%
EL PAIS ANDALUCIA	3 50,0%	0 0,0%	0 0,0%	1 16,7%	0 0,0%	2 33,3%	6 100%
Canarias							
CANARIAS 7	0 0,0%	0 0,0%	0 0,0%	0 0,0%	0 0,0%	0 0,0%	0 0%
LA PROVINCIA DIARIO DE LAS PALMAS	1 33,3%	0 0,0%	0 0,0%	0 0,0%	1 33,3%	1 33,3%	3 100%
Catalunya							
AVUI	1 33,3%	0 0,0%	0 0,0%	0 0,0%	1 33,3%	1 33,3%	3 100%
EL PERIODICO DE CATALUNYA	1 50,0%	0 0,0%	0 0,0%	0 0,0%	0 0,0%	1 50,0%	2 100%
LA VANGUARDIA	3 33,3%	1 11,1%	0 0,0%	3 33,3%	0 0,0%	2 22,2%	9 100%
ABC CATALUÑA	0 0,0%	0 0,0%	0 0,0%	0 0,0%	0 0,0%	1 100,0%	1 100%
EL MUNDO DE CATALUNYA	0 0,0%	0 0,0%	0 0,0%	0 0,0%	0 0,0%	0 0,0%	0 0%
EL PAIS CATALUÑA	0 0,0%	0 0,0%	0 0,0%	0 0,0%	0 0,0%	1 100,0%	1 100%
Galicia							
FARO DE VIGO	0 0,0%	0 0,0%	0 0,0%	0 0,0%	1 100,0%	0 0,0%	1 100%
LA VOZ DE GALICIA	0 0,0%	0 0,0%	0 0,0%	1 100,0%	0 0,0%	0 0,0%	1 100%

	Genérico/ ambos	Femenino plural	Femenino singular	Masculino plural	Masculino singular	No pertinente	Total
Madrid							
<i>ABC MADRID</i>	0 0,0%	0 0,0%	0 0,0%	0 0,0%	0 0,0%	0 0,0%	0 0%
<i>EL MUNDO de Madrid</i>	2 25,0%	0 0,0%	2 25,0%	2 25,0%	0 0,0%	2 25,0%	8 100%
<i>EL PAIS MADRID</i>	2 33,3%	0 0,0%	0 0,0%	0 0,0%	0 0,0%	4 66,7%	6 100%
País Vasco							
<i>EL CORREO ESPAÑOL ALAVA</i>	0 0,0%	0 0,0%	0 0,0%	0 0,0%	0 0,0%	0 0,0%	0 0%
<i>EL CORREO ESPAÑOL GUIPUZCOA</i>	0 0,0%	0 0,0%	0 0,0%	0 0,0%	0 0,0%	0 0,0%	0 0%
<i>EL CORREO ESPAÑOL VIZCAYA</i>	1 50,0%	0 0,0%	0 0,0%	1 50,0%	0 0,0%	0 0,0%	2 100%
<i>EL DIARIO VASCO</i>	0 0,0%	0 0,0%	0 0,0%	0 0,0%	0 0,0%	0 0,0%	0 0%
Valencia							
<i>LAS PROVINCIAS</i>	0 0,0%	0 0,0%	0 0,0%	0 0,0%	0 0,0%	1 100,0%	1 100%
<i>LEVANTE EL MERCANTIL VALENCIANO</i>	0 0,0%	0 0,0%	0 0,0%	0 0,0%	0 0,0%	1 100,0%	1 100%
<i>ABC COMUNIDAD VALENCIANA</i>	0 0,0%	0 0,0%	0 0,0%	0 0,0%	0 0,0%	3 100,0%	3 100%
<i>EL MUNDO DE VALENCIA</i>	0 0,0%	0 0,0%	0 0,0%	0 0,0%	0 0,0%	1 100,0%	1 100%
<i>EL PAIS COMUNIDAD VALENCIANA</i>	1 33,3%	0 0,0%	0 0,0%	1 33,3%	0 0,0%	1 33,3%	3 100%
Total	22 27,8%	1 1,3%	4 5,1%	14 17,7%	7 8,9%	31 39,2%	79 100%

1) Periodo del 1 de marzo al 30 de noviembre.



Cuadro 119.9.4. Género y número de los inmigrantes en las fotos de portada Prensa gratuita. Año 2008 (1)							
	Genérico/ ambos	Femenino plural	Femenino singular	Masculino plural	Masculino singular	No pertinente	Total
20 minutos							
20 min Madrid	0 0,0%	0 0,0%	0 0,0%	0 0,0%	0 0,0%	0 0,0%	0 0%
20 min Barcelona	0 0,0%	0 0,0%	0 0,0%	0 0,0%	0 0,0%	0 0,0%	0 0%
20 min Sevilla	0 0,0%	0 0,0%	0 0,0%	0 0,0%	0 0,0%	0 0,0%	0 0%
20 min Coruña	0 0,0%	0 0,0%	0 0,0%	0 0,0%	0 0,0%	0 0,0%	0 0%
20 min Valencia	1 50,0%	0 0,0%	0 0,0%	1 50,0%	0 0,0%	0 0,0%	2 100%
ADN							
ADN Madrid	0 0,0%	0 0,0%	0 0,0%	0 0,0%	0 0,0%	0 0,0%	0 0%
ADN Barcelona	0 0,0%	0 0,0%	0 0,0%	0 0,0%	0 0,0%	0 0,0%	0 0%
Metro							
Metro Madrid	0 0,0%	0 0,0%	0 0,0%	0 0,0%	0 0,0%	0 0,0%	0 0%
Metro Barcelona	0 0,0%	0 0,0%	0 0,0%	0 0,0%	0 0,0%	0 0,0%	0 0%
Metro Sevilla	0 0,0%	0 0,0%	1 100,0%	0 0,0%	0 0,0%	0 0,0%	1 100%
Metro Valencia	0 0,0%	0 0,0%	0 0,0%	0 0,0%	0 0,0%	0 0,0%	0 0%
Metro A Coruña	0 0,0%	0 0,0%	0 0,0%	0 0,0%	0 0,0%	2 100,0%	2 100%
Qué!							
Qué! Madrid	0 0,0%	0 0,0%	0 0,0%	0 0,0%	0 0,0%	0 0,0%	0 0%
Qué! Barcelona	0 0,0%	0 0,0%	1 25,0%	0 0,0%	1 25,0%	2 50,0%	4 100%
Qué! Sevilla	1 20,0%	0 0,0%	0 0,0%	0 0,0%	0 0,0%	4 80,0%	5 100%
Qué! Valencia	1 25,0%	0 0,0%	0 0,0%	0 0,0%	2 50,0%	1 25,0%	4 100%
Qué! A Coruña	0 0,0%	0 0,0%	0 0,0%	0 0,0%	0 0,0%	0 0,0%	0 0%
Qué! Bilbao	4 30,8%	0 0,0%	0 0,0%	1 7,7%	2 15,4%	6 46,2%	13 100%
Total	7 22,6%	0 0,0%	2 6,5%	2 6,5%	5 16,1%	15 48,4%	31 100%

3.2.1.6. Violencia de género y mujer inmigrante

A continuación se destacan tres casos del mes de agosto del 2008, mes en que la temática de la violencia de género ocupó más tiempo en los telediarios. Dichos casos permiten comprender algunos elementos socio-informativos del tratamiento informativo de la violencia de género y como los medios de información asocian esa temática con las mujeres extranjeras, la mayoría venidas a España como inmigrantes. Los tres casos se emitieron los días 18 y 28 de agosto por 10 de las 11 cadenas de la muestra de informativos de tarde-noche de las televisiones estatales y autonómicas. La televisión autonómica de Catalunya, *TV3*, fue la única que no presentó ninguna unidad sobre estos casos. Las estatales, proporcionalmente, presentaron más unidades (18 unidades) que las autonómicas (15 unidades).



Las dos primeras unidades informativas se difundieron el día 18 agosto. Se tratan de dos casos destacados el mismo día, uno en la localidad de Vigo donde fue asesinada una mujer de origen brasileño, supuestamente por su pareja; el otro en Tenerife, donde una mujer de origen Letona también fue asesinada por su ex pareja, que tenía orden de alejamiento. El tercer caso se difundió un día después, el 19 de agosto, en Valencia, donde un hombre asesinó a su mujer y después se mató, donde ambos fueron denominados como ecuatorianos. Las tres víctimas eran extranjeras. Eso permite comprender como los informativos televisivos relacionan la violencia de género con el número de víctimas inmigrantes.

Canal 9. Informativo de tarde-noche. 19 de agosto del 2008.

	<p>Presentador: Los asesinatos de Vigo y Tenerife tienen un denominador común. <u>Víctima o agresor son extranjeros.</u> Es una ecuación que se reproduce prácticamente con el 60% de esos crímenes. Hasta hoy ya son 41 mujeres asesinadas en España.</p>
	<p>Reportero: Boliviana, ecuatoriana, ucraniana, rusa, marroquí. La mayoría de las mujeres asesinadas por la pareja <u>son extranjeras.</u> Ya son 41 los crímenes de violencia doméstica que tenemos que lamentar en España. De esos 41, en 24 casos las víctimas o agresor eran inmigrantes.</p>
	<p>Reportero: Casi siempre provenientes de países</p>

	<p>sudamericanos y de Europa del Este. Según los especialistas la explicación es evidente: en esos países la implantación del <u>machismo y la herencia cultural</u> sitúa la mujer en un nivel inferior al hombre.</p>
---	--

Tele 5. Informativo de tarde-noche. 19 de agosto del 2008

	<p>Presentador: Brasileña, ecuatoriana, letona. Tres víctimas en poco más de 24 horas. Las tres <u>extranjeras</u>. De las 41 mujeres muertas en lo que llevamos de año, casi la mitad eran inmigrantes.</p>
	<p>Off del reportero: Dejan sus países de origen: <u>Ecuador, Letonia, Brasil, República Dominicana</u>, casi siempre solas. Cuando sus parejas logran llegar a España se encuentra una mujer muy diferente a la que recuerdan. Esa es la situación de la mayoría de las 17 mujeres extranjeras que han fallecido en lo que va de año a mano de sus parejas o ex compañeros.</p>
	<p>Pedro Alvarez – Assoc. Madre Dominicanas: La independencia que tiene la mujer aquí es incompatible con la <u>idea machista que tiene el hombre latinoamericano</u>.</p>

Se percibe en ambas informaciones la asociación de las víctimas inmigrantes con el machismo en los países de origen. Sin embargo, existen otras maneras de presentar el tema. Por ejemplo, TVE, día 19 de agosto, ayuda a contextualizar mejor la situación

pues dos expertos presentaron una serie de factores que contribuyan al alto número de víctimas de violencia de género inmigrantes.

TVE. Informativo de tarde-noche. 19 de agosto del 2008.

	<p>Presentador: Después de confirmarse este último asesinato ya serian 41 las personas que han muerto a manos de sus parejas o ex parejas en lo que llevamos de año, casi la mitad de las víctimas, el 40%, eran extranjeras, <u>uno de los grupos más vulnerables frente a la violencia machista.</u></p>
	<p>Reportero: En las últimas 48 horas tres mujeres han muerto víctimas de la violencia machista. Las tres eran extranjeras, igual que sus agresores.</p>
 <p>Altamira Gonzalo PRESIDENTA DE MUJERES JURISTAS TEMIS</p>	<p>Altamira Gonzalo – presidente Mujeres juristas Temis: El hecho de estar en nuestro país. Falta de recursos, apoyos familiares y sociales. El hecho, quien sabe, de no tener regularizada su situación. El miedo a entorpecer su proceso de regularización. Todo eso las hace depender doblemente de su agresor.</p>

Las diferentes maneras de asociar la violencia de género con la inmigración también se observan al introducir las informaciones por los presentadores de los informativos. Algunas cadenas optaron por mencionar los países de origen y otras informaciones más específicas de la víctima en la introducción, el que ya conlleva la cuestión directamente al contexto de las mujeres inmigrantes.

Canal 9. Informativo tarde-noche. 18 de agosto del 2008.

Presentador: Hoy ha sido una jornada doblemente negra de la violencia machista en Vigo una mujer brasileña y en Tenerife otra de nacionalidad Letona.

La Sexta. Informativo tarde-noche. 18 de agosto del 2008.

Presentadora: Ni la orden de alejamiento, ni los gritos fueron suficientes para salvarle la vida. Una mujer de nacionalidad letona ha muerto esa madrugada en Tenerife presuntamente a manos de su ex pareja. El supuesto agresor todavía permanece huido.

TVE. Informativo tarde-noche. 18 de agosto del 2008.

Presentador: Y un drama que no cesa las últimas 24 horas otras dos mujeres han muerto víctimas de la violencia machista. Las dos eran jóvenes y extranjeras. Una asesinada en Vigo y otras en Tenerife. Ya son 40 en lo que va de año.

También constatamos, por otro lado y desde una perspectiva más adecuada, que la mayor parte de los informativos introdujeron las informaciones diciendo que se trataban de mujeres jóvenes, con sus respectivas edades, y no se asociaba directamente con su condición de extranjeras o inmigrantes.

Canal Sur. Informativo tarde-noche. 18 de agosto del 2008.

Presentador: En un mismo día, con una diferencia, entre tragedia y tragedia, de sólo horas. En Vigo, una mujer de 25 años, y en Santa Cruz de Tenerife, otra mujer joven de 26 años, han perdido la vida como consecuencia de violencia machista. Son dos muertes con las que van 46 en lo que va de año... (en el cuerpo de la unidad informativa se menciona la nacionalidad)

ETB. Informativo tarde-noche. 18 de agosto del 2008.

Presentadora: 40 mujeres han muerto en el estado español a mano de sus parejas o ex parejas en lo que va de año. Las dos últimas han fallecido en las últimas 24 horas en Vigo y Tenerife.

Tele Madrid. Informativo tarde-noche. 18 de agosto del 2008.

Presentadora: Verano negro. La violencia machista deja a otras dos mujeres asesinadas las últimas horas. Son ya 16 desde el mes de junio.

TVG. Informativo tarde-noche. 18 de agosto del 2008.

Presentadora: Pues vamos directos hasta Vigo donde esta tarde estaba convocada una nueva concentración de repulsa contra la violencia machista por la muerte de Aelica da Costa, **una mujer de 25 años** asesinada presuntamente por su hombre.

Tele 5. Informativo tarde-noche. 18 de agosto del 2008.

Presentadora: Ese lunes tenemos que darles cuenta de otros dos asesinatos de violencia machista. El que ha ocurrido en Vigo es particularmente despreciable, por la violencia que empleo el hombre y porque además lo hizo delante de sus dos hijos pequeños ...

Cuatro. Informativo tarde-noche. 18 de agosto del 2008.

Presentador: La policía está investigando la muerte violenta de **dos mujeres**: una en Tenerife y la otra en Vigo. La policía quiere esclarecer si son dos nuevos casos de violencia machista. Por ahora, 38 mujeres se han muerto en lo que va de año a mano de sus parejas o ex parejas.

Las fuentes informativas principales de las unidades informativas son los vecinos. Los amigos de las mujeres, supuestamente extranjeros, sólo aparecen en cuatro ocasiones. Los familiares de las víctimas no aparecen.

Las cadenas suelen presentar testimonios de los vecinos sobre la buena relación de las parejas, además de los comentarios habituales relativos a que no se lo creen porque "eran personas simpáticas" y que se habían integrado perfectamente" (*Canal 9*, día 19 de agosto), "nos extraña mucho que haya pasado eso" (*Antena 3*, día 19 de agosto).

En el caso de las unidades informativas sobre la víctima de Brasil, se observa que las fuentes y las imágenes que aparecen son las mismas en diferentes cadenas, aunque los discursos destacados por las cadenas son algo distintos:

	<p>Canal Sur:</p> <p>Reportero: Según fuentes policiales fueron los niños que le avisaron a los vecinos sobre lo sucedido. Pocas horas después, la policía detuvo al presunto agresor en el restaurante de una localidad cercana. Los vecinos todavía no se lo explican, sólo esa señora de fuente Vecina: "... es un edificio muy grande con un patio que se escucha a hablar...La tuvo que coger desprevenida...</p>
	<p>TVG:</p> <p>Vecina: La madre hace diez días que marchó de aquí para dejar el matrimonio sólo. ¿Mira para qué?</p>

	<p>Antena 3:</p> <p>Reportero: Los vecinos destacan el buen comportamiento de la familia.</p> <p>Vecina (rotulo en el que Nati Lima, vecina): "Eran bellisimas personas. Trabajadoras, honradas. ¿Qué te puedo decir?"</p>
	<p>Tele 5:</p> <p>Reportero: Fueron los pequeños que avisaron a sus vecinos.</p> <p>Vecina: "Los niños vieron que la madre estaba en el suelo vomitando sangre."</p>

Una de las personas que mas aparecieron fue una mujer, probablemente de origen brasileño (hablaba un portugués de Brasil), amiga de la víctima, que se limitó a describir lo ocurrido de la misma manera que la otra vecina supuestamente no inmigrante:

<p>Canal 9: Reportero: Los hijos de 3 y 4 años presenciaron la escena. Abandonados por el padre que huyó. Llamaron a está vecina ... (traducen del portugués al valenciano lo que dice).</p>		
		
	<p>Cuatro:</p> <p>Reportero: Su pareja y presunto autor del homicidio fue detenido por la noche por la policía. (traducen al castellano del portugués)</p>	



	<p>Tele 5:</p> <p>Reportero: Esa vecina fue la primera en ver muerta a Erika de 25 años.</p> <p>Vecina: Estaba de bruzo con el rostro lleno de sangre.</p>
--	---

TVE –
Reportero: Horas antes otro hombre asesinaba a una mujer brasileña de 25 años. Al parecer su pareja también brasileño de 44 años la golpeo delante de sus hijos de 3 y 4 años que fueron pedir ayuda a los vecinos.



En algunas unidades se utilizaron fuentes diferentes (pocas veces) con discursos distintos:

	<p>ETB-2:</p> <p>Reportero: Según fuentes de la investigación los hechos ocurrieron en presencia de sus hijos de 3 y 4 años. Fueron los niños que avisaron a una vecina que después aviso a la policía.</p> <p>Vecina: "Eran vecinos que llevaban a cada noche la policía. <u>Bebían bastante y había follones entre ellos.</u>"</p>
--	--

	<p>TVG:</p> <p>Testigo pizzería – Beatriz Ares: “Mi compañera me ha dicho que <u>venía con la mirada totalmente perdida</u>. En fin, nos pidió llamar a la policía.”</p>
---	---

Antena 3 trata de manera distinta a las fuentes. La primera fuente informativa, aparentemente una mujer española, Nati Lima, aparece rotulada y es la persona que “juzga” el comportamiento positivo de la pareja. Y a la segunda, una mujer, probablemente de origen brasileño, no es identificada y tiene como función describir la realidad de lo ocurrido.

<p>Antena 3:</p> <p>No aparece la identificación de la fuente, tan sólo la traducción al español de su discurso en portugués:</p>		
		
	<p>Antena 3:</p> <p>Aparece identificada la fuente con su nombre y apellido y su oficio:</p> <p>Beatriz Ares – dependienta pizzería</p>	

En las unidades analizadas también fueron observados aspectos informativos que podríamos calificar próximos a un tratamiento informativo más adecuado del tema. En varias unidades informativas, de los tres casos analizados, se encontraron escenas de manifestaciones de diversos colectivos sociales contra la violencia de género. De esta forma, la violencia de género se contextualiza como perteneciente a la esfera pública antes que la privada. Asimismo, se reconsidera como un todo de la sociedad civil y no con un hecho aislado relacionado con los “problemas” de los inmigrantes.

	<p>Canal Sur – 18 de agosto</p> <p>Off reportero: Minutos de silencio ... han llevado a cabo en ciudades como Vigo para demostrar el rechazo absoluto a la violencia machista.</p>
	<p>Tele 5 – 18 de agosto</p> <p>Off reportero: Hoy en Vigo se han celebrado diversos actos para condenar el asesinato de esta joven brasileña y, en todos ellos, las autoridades han pedido a los ciudadanos que actúen, que denuncien, se den a conocer los casos de malos tratos porque es la única manera de evitar más muertes como esta.</p>
 	<p>TVE – 18 de agosto</p> <p>Off reportero: Hace una hora decena de personas se han concentrado en Vigo, Ferrol y La Coruña para condenar los crímenes de la violencia machista.</p>
	<p>TVG – 18 de agosto</p> <p>Off del reportero (directo): Varias personas se concentraron delante del Museo de Arte Contemporáneo de Vigo para mostrar su repulsa por el caso de violencia machista acontecido en Galicia que acabó con la vida de una joven de 25 años.</p>
	<p>Cuatro – 19 de agosto</p> <p>Reportero (directo): El suceso ha conmocionado al pueblo de Ontiyent. Esa mañana sus vecinos han protagonizado una concentración silenciosa y el ayuntamiento a emitido manifestó de repulsa.</p>
	<p>TVE – 19 de agosto</p> <p>Off presentador: Mujeres a las calles asesinos en la prisión. Presentador: Esa es la última concentración por las víctimas de violencia machista. Esta en Santa Cruz de Tenerife. Han recordado a la joven de origen Lituania asesinada en San Miguel presuntamente por su ex pareja que tenía una orden de alejamiento. La policía sigue buscando.</p>

3. Denominación de la inmigración

3.3.1. Denominación de la inmigración y los inmigrantes en los sumarios iniciales de los noticiarios de radio y televisión

3.3.1.1. Televisión estatal

La primera denominación de los colectivos inmigrantes en los sumarios iniciales de los informativos televisivos guarda relación con su país o zona de origen (marroquíes, subsaharianos, etc.).

A continuación se usa el prefijo inmigra (inmigrantes o inmigrante) pero a una distancia considerable a la denominación anterior.

Le sigue, en tercer lugar, la denominación ilegal o ilegales. Hay otras denominaciones como clandestino e irregular que casi no aparecen en las televisiones estatales. La usa principalmente *Antena3*. Este canal usa las mismas veces ilegal que inmigrante.

Llama la atención la no utilización de los prefijos migra o emigra. Esto quiere decir que para los medios los procesos no son migratorios ni emigratorios sino inmigratorios.

Cuadro 120.1.1. 1ª denominación de los inmigrantes en el sumario inicial Televisión. Ámbito ESTATAL. Año 2008 (1)						
	<i>Antena 3</i>	<i>Cuatro</i>	<i>La Sexta</i>	<i>Tele 5</i>	<i>TVE</i>	Total
Prefijo inmigra	6 14,0%	6 25,0%	6 28,6%	6 18,8%	12 26,1%	36 21,7%
Prefijo emigra	0 0,0%	0 0,0%	0 0,0%	0 0,0%	0 0,0%	0 0,0%
Prefijo migra	0 0,0%	1 4,2%	0 0,0%	0 0,0%	0 0,0%	1 0,6%
Por el país o países de origen	29 67,4%	10 41,7%	11 52,4%	24 75,0%	26 56,5%	100 60,2%
Ciudadano	0 0,0%	0 0,0%	0 0,0%	0 0,0%	0 0,0%	0 0,0%
Extranjero	0 0,0%	1 4,2%	0 0,0%	0 0,0%	1 2,2%	2 1,2%
Ilegal	6 14,0%	2 8,3%	2 9,5%	0 0,0%	2 4,3%	12 7,2%
Extracomunitario	0 0%	0 0%	0 0%	0 0%	0 0%	0 0%
Sin papeles	0 0,0%	0 4,2%	0 0,0%	0 0,0%	1 2,2%	2 1,2%
Clandestino	0 0,0%	0 0,0%	1 4,8%	0 0,0%	1 2,2%	2 1,2%
Irregular	0 0,0%	1 4,2%	0 0,0%	0 0,0%	2 4,3%	3 1,8%
Indocumentado	0 0,0%	1 4,2%	0 0,0%	0 0,0%	0 0,0%	1 0,6%
No comunitarios	0 0,0%	0 0,0%	0 0,0%	0 0,0%	0 0,0%	0 0,0%
Refugiado	0 0,0%	0 0,0%	0 0,0%	0 0,0%	0 0,0%	0 0,0%
Otros	2 4,7%	1 4,2%	1 4,8%	2 6,3%	1 2,2%	7 4,2%
Total	43 100%	24 100%	21 100%	32 100%	46 100%	166 100%

1) Periodo del 1 de marzo al 30 de noviembre.

En caso de aplicar una segunda denominación, en los sumarios iniciales de las televisiones de ámbito estatal, se usa también la referencia de la zona o país de procedencia y en segundo lugar, pero a una distancia considerable la denominación con el prefijo inmigra.

“Sin papeles” se usa algo más como segunda denominación que como primera.

Cuadro 121.2.2.						
2ª denominación de los inmigrantes en el sumario inicial						
Televisión. Ámbito ESTATAL. Año 2008 (1)						
	Antena 3	Cuatro	La Sexta	Tele 5	TVE	Total
Prefijo inmigra	2 20,0%	2 50,0%	1 50,0%	0 0,0%	0 0,0%	5 18,5%
Prefijo emigra	0 0,0%	0 0,0%	0 0,0%	0 0,0%	0 0,0%	0 0,0%
Prefijo migra	0 0,0%	0 0,0%	0 0,0%	0 0,0%	0 0,0%	0 0,0%
Por el país o países de origen	6 60,0%	1 25,0%	0 0,0%	5 100,0%	1 16,7%	13 48,1%
Ciudadano	0 0,0%	0 0,0%	0 0,0%	0 0,0%	0 0,0%	0 0,0%
Extranjero	0 0,0%	0 0,0%	0 0,0%	0 0,0%	0 0,0%	0 0,0%
Ilegal	0 0,0%	0 0,0%	0 0,0%	0 0,0%	2 33,3%	2 7,4%
Extracomunitario	0 0,0%	0 0,0%	0 0,0%	0 0,0%	1 16,7%	1 3,7%
Sin papeles	1 10,0%	1 25,0%	0 0,0%	0 0,0%	1 16,7%	3 11,1%
Clandestino	0 0,0%	0 0,0%	0 0,0%	0 0,0%	0 0,0%	0 0,0%
Irregular	0 0,0%	0 0,0%	0 0,0%	0 0,0%	1 16,7%	1 3,7%
Indocumentado	0 0,0%	0 0,0%	1 50,0%	0 0,0%	0 0,0%	1 3,7%
No comunitarios	0 0,0%	0 0,0%	0 0,0%	0 0,0%	0 0,0%	0 0,0%
Refugiado	0 0,0%	0 0,0%	0 0,0%	0 0,0%	0 0,0%	0 0,0%
Otros	1 10,0%	0 0,0%	0 0,0%	0 0,0%	0 0,0%	1 3,7%
Total	10 100%	4 100%	2 100%	5 100%	6 100%	27 100%

(1) Período del 1 de marzo al 30 de noviembre.

3.3.1.2. Televisión autonómica

En las televisiones autonómicas también se tiende a usar el país o zona de origen de los inmigrantes (55,9%) como primera denominación, esto en los sumarios iniciales de sus informativos de tarde-noche.

Le sigue la denominación inmigra (principalmente inmigrantes) a una distancia considerable (23,7%).

Canal Sur usa denominaciones como irregular, clandestino e ilegal que no suelen usar las demás televisiones. *TV3* y *TVG* no las usan de manera destacada en sus sumarios.

Casi todos los canales autonómicos usan sólo una primera denominación, según podemos observar al comprobar los totales de cada cadena en el cuadro anterior y en este correspondiente a la segunda denominación.

Sorprende que la segunda denominación empleada por las televisiones autonómicas sea la de ilegal o ilegales, principalmente *Tele Madrid* y *Canal 9*.

Cuadro122.3.1							
1ª denominación de los inmigrantes en el sumario inicial							
Televisión. Ámbito AUTONÓMICO. Año 2008 (1)							
	Canal 9	Canal SUR	ETB-2	Tele Madrid	TV3	TVG	Total
Prefijo inmigra	7 15,6%	15 27,8%	1 9,1%	8 22,9%	8 40,0%	5 23,8%	44 23,7%
Prefijo emigra	1 2,2%	0 0,0%	0 0,0%	1 2,9%	0 0,0%	0 0,0%	2 1,1%
Prefijo migra	0 0,0%	0 0,0%	0 0,0%	1 2,9%	0 0,0%	0 0,0%	1 0,5%
Por el país o países de origen	30 66,7%	29 53,7%	5 45,5%	19 54,3%	7 35,0%	14 66,7%	104 55,9%
Ciudadano	0 0,0%	0 0,0%	0 0,0%	0 0,0%	0 0,0%	0 0,0%	0 0,0%
Extranjero	1 2,2%	0 0,0%	0 0,0%	1 2,9%	0 0,0%	0 0,0%	2 1,1%
Ilegal	0 0,0%	1 1,9%	1 9,1%	2 5,7%	1 5,0%	0 0,0%	5 2,7%
Extracomunitario	0 0,0%	0 0,0%	0 0,0%	0 0,0%	0 0,0%	0 0,0%	0 0,0%
Sin papeles	0 0,0%	1 1,9%	2 18,2%	0 0,0%	1 5,0%	0 0,0%	4 2,2%
Clandestino	2 4,4%	2 3,7%	1 9,1%	0 0,0%	0 0,0%	0 0,0%	5 2,7%
Irregular	1 2,2%	2 3,7%	0 0,0%	2 5,7%	0 0,0%	0 0,0%	5 2,7%
Indocumentado	1 2,2%	0 0,0%	0 0,0%	0 0,0%	0 0,0%	0 0,0%	1 0,5%
No comunitarios	0 0,0%	1 1,9%	0 0,0%	0 0,0%	0 0,0%	0 0,0%	1 0,5%
Refugiado	0 0,0%	0 0,0%	0 0,0%	0 0,0%	0 0,0%	0 0,0%	0 0,0%
Otros	2 4,4%	3 5,6%	1 9,1%	1 2,9%	3 15,0%	2 9,5%	12 6,5%
Total	45 100%	54 100%	11 100%	35 100%	20 100%	21 100%	186 100%

1) Periodo del 1 de marzo al 30 de noviembre.

Cuadro 123.4.2							
2ª denominación de los inmigrantes en el sumario inicial							
Televisión. Ámbito AUTONÓMICO. Año 2008 (1)							
	Canal 9	Canal SUR	ETB-2	Tele Madrid	TV3	TVG	Total
Prefijo inmigra	1 16,7%	0 0,0%	0 0,0%	1 7,7%	0 0,0%	1 33,3%	3 7,1%
Prefijo emigra	0 0,0%	2 16,7%	0 0,0%	0 0,0%	0 0,0%	0 0,0%	2 4,8%
Prefijo migra	0 0,0%	0 0,0%	0 0,0%	0 0,0%	0 0,0%	0 0,0%	0 0%
Por el país o países de origen	0 0,0%	3 25,0%	0 0,0%	5 38,5%	1 14,3%	1 33,3%	10 23,8%
Ciudadano	0 0,0%	0 0,0%	0 0,0%	0 0,0%	0 0,0%	0 0,0%	0 0,0%
Extranjero	0 0,0%	0 0,0%	0 0,0%	0 0,0%	0 0,0%	0 0,0%	0 0,0%
Ilegal	3 50,0%	1 8,3%	1 100,0%	4 30,8%	2 28,6%	1 33,3%	12 28,6%
Extracomunitario	0 0,0%	0 0,0%	0 0,0%	0 0,0%	0 0,0%	0 0,0%	0 0,0%
Sin papeles	0 0,0%	0 0,0%	0 0,0%	0 0,0%	1 14,3%	0 0,0%	1 2,4%
Clandestino	2 33,3%	3 25,0%	0 0,0%	1 7,7%	2 28,6%	0 0,0%	8 19,0%
Irregular	0 0,0%	0 0,0%	0 0,0%	0 0,0%	1 14,3%	0 0,0%	1 2,4%
Indocumentado	0 0,0%	0 0,0%	0 0,0%	1 7,7%	0 0,0%	0 0,0%	1 2,4%
No comunitarios	0 0,0%	0 0,0%	0 0,0%	0 0,0%	0 0,0%	0 0,0%	0 0,0%
Refugiado	0 0,0%	0 0,0%	0 0,0%	0 0,0%	0 0,0%	0 0,0%	0 0,0%
Otros	0 0,0%	3 25,0%	0 0,0%	1 7,7%	0 0,0%	0 0,0%	4 9,5%
Total	6 100%	12 100%	1 100%	13 100%	7 100%	3 100%	42 100%

3.3.1.3. Radio estatal

Las radios dan un tratamiento distinto que las televisiones. Usan principalmente el prefijo inmigra (52,1%), para denominar las unidades informativas relacionadas con la inmigración. Después se decantan, pero a bastante distancia, por el país o zona de origen (19,7%).

Al igual que las televisiones autonómicas, mencionan como primera denominación al abrir la información, algunas denominaciones como ilegal, extranjero, sin papeles y extracomunitarios pero tan sólo en contadas ocasiones.

Cuadro124.5.1					
1ª denominación de los inmigrantes en el sumario inicial					
Radio. Ámbito ESTATAL. Año 2008 (1)					
	Cadena Cope	Cadena Ser	Onda Cero	RNE-1	Total
Prefijo inmigra	0 0,0%	14 58,3%	9 52,9%	14 46,7%	37 52,1%
Prefijo emigra	0 0,0%	0 0,0%	0 0,0%	0 0,0%	0 0,0%
Prefijo migra	0 0,0%	2 8,3%	1 5,9%	0 0,0%	3 4,2%
Por el país o países de origen	0 0,0%	5 20,8%	0 0,0%	9 30,0%	14 19,7%
Ciudadano	0 0,0%	1 4,2%	1 5,9%	0 0,0%	2 2,8%
Extranjero	0 0,0%	1 4,2%	2 11,8%	1 3,3%	4 5,6%
Ilegal	0 0,0%	0 0,0%	1 0,9%	0 0,0%	1 0,2%
Extracomunitario	0 0%	0 0,0%	0 0,0%	1 3,3%	1 1,4%
Sin papeles	0 0,0%	0 0,0%	1 5,9%	0 0,0%	1 1,4%
Clandestino	0 0,0%	0 0,0%	1 5,9%	0 0,0%	1 1,4%
Irregular	0 0,0%	0 0,0%	0 0,0%	0 0,0%	0 0,0%
Indocumentado	0 0,0%	0 0,0%	1 0,9%	0 0,0%	1 0,2%
No comunitarios	0 0,0%	0 0,0%	0 0,0%	0 0,0%	0 0,0%
Refugiado	0 0,0%	0 0,0%	0 0,0%	0 0,0%	0 0,0%
Otros	0 0,0%	1 4,2%	2 11,8%	5 16,7%	8 11,3%
Total	0 100%	24 100%	17 100%	30 100%	71 100%

1) Periodo del 1 de marzo al 30 de noviembre.

2) La Cadena COPE no usa denominaciones porque no tiene sumario inicial en sus informativos.

La segunda denominación más habitual de las radios estatales es la del prefijo inmigra (39,1%). Le sigue la referencia del país o zona de origen (21,7%).

Aparecen algunas denominaciones como ilegal (principalmente Onda Cero) e irregular (sobre todo Cadena SER).

Cuadro125.6.2. 2ª denominación de los inmigrantes en el sumario inicial Radio. Ámbito ESTATAL. Año 2008 (1)					
	Cadena COPE	Cadena Ser	Onda Cero	RNE-1	Total
Prefijo inmigra	0 0,0%	8 44,4%	6 37,5%	4 33,3%	18 39,1%
Prefijo emigra	0 0,0%	0 0,0%	0 0,0%	0 0,0%	0 0,0%
Prefijo migra	0 0,0%	0 0,0%	0 0,0%	0 0,0%	0 0,0%
Por el país o países de origen	0 0,0%	3 16,7%	4 25,0%	3 25,0%	10 21,7%
Ciudadano	0 0,0%	0 0,0%	0 0,0%	1 8,3%	1 2,2%
Extranjero	0 0,0%	1 5,6%	0 0,0%	0 0,0%	1 2,2%
Ilegal	0 0,0%	1 5,6%	4 25,0%	2 16,7%	7 15,2%
Extracomunitario	0 0,0%	0 0,0%	0 0,0%	0 0,0%	0 0,0%
Sin papeles	0 0,0%	1 5,6%	0 0,0%	0 0,0%	1 2,2%
Clandestino	0 0,0%	0 0,0%	0 0,0%	0 0,0%	0 0,0%
Irregular	0 0,0%	3 16,7%	1 6,3%	1 8,3%	5 10,9%
Indocumentado	0 0,0%	0 0,0%	1 6,3%	0 0,0%	1 2,2%
No comunitarios	0 0,0%	0 0,0%	0 0,0%	0 0,0%	0 0,0%
Refugiado	0 0,0%	0 0,0%	0 0,0%	0 0,0%	0 0,0%
Otros	0 0,0%	1 5,6%	0 0,0%	1 8,3%	2 4,3%
Total	0 100%	18 100%	16 100%	12 100%	46 100%

- 1) Período del 1 de marzo al 30 de noviembre.
- 2) La Cadena COPE no usa denominaciones porque no tiene sumario inicial en sus informativos.

3.3.2. Denominación de la inmigración en las presentaciones de las unidades informativas en radio y televisión

3.3.2.1. Televisión estatal

Al igual que en los sumarios iniciales las televisiones estatales tienden a mencionar ante todo, en las presentaciones de las unidades informativas por parte del conductor o conductora del programa, una denominación que guarda relación con el país o zona de origen. Después se usa la raíz inmigra.

Sólo en contadas ocasiones se destacan en primer lugar expresiones como extranjero, ilegal, sin papeles e irregular.

TVE es la que utiliza un mayor número de expresiones diferentes. Usa en dos ocasiones ilegal pero también es la más dada a usar el prefijo migra (en 8 ocasiones), extranjero (10 ocasiones) y hasta ciudadano (5 veces).

Cuadro 126.7.1.

1ª denominación de los inmigrantes en la presentación de la unidad informativa						
Televisión. Ámbito ESTATAL. Año 2008 (1)						
	Antena 3	Cuatro	La Sexta	Tele 5	TVE	Total
Prefijo inmigra	63 28,5%	104 47,1%	54 41,5%	63 21,1%	101 36,3%	385 33,5%
Prefijo emigra	0 0,0%	4 1,8%	0 0,0%	1 0,3%	1 0,4%	6 0,5%
Prefijo migra	1 0,5%	1 0,5%	1 0,8%	4 1,3%	8 2,9%	15 1,3%
Por el país o países de origen	132 59,7%	86 38,9%	57 43,8%	189 63,4%	122 43,9%	586 51,0%
Ciudadano	0 0,0%	1 0,5%	1 0,8%	1 0,3%	5 1,8%	8 0,7%
Extranjero	1 0,5%	4 1,8%	1 0,8%	10 3,4%	10 3,6%	26 2,3%
Ilegal	1 0,5%	0 0,0%	0 0,0%	0 0,0%	2 0,7%	3 0,3%
Extracomunitario	0 0,0%	0 0,0%	0 0,0%	0 0,0%	0 0,0%	0 0,0%
Sin papeles	1 0,5%	0 0,0%	1 0,8%	0 0,0%	0 0,0%	2 0,2%
Clandestino	0 0,0%	0 0,0%	0 0,0%	0 0,0%	0 0,0%	0 0,0%
Irregular	0 0,0%	0 0,0%	0 0,0%	0 0,0%	0 0,0%	0 0,0%
Indocumentado	0 0,0%	0 0,0%	0 0,0%	1 0,3%	0 0,0%	1 0,1%
No comunitarios	0 0,0%	0 0,0%	0 0,0%	0 0,0%	0 0,0%	0 0,0%
Refugiado	0 0,0%	0 0,0%	0 0,0%	0 0,0%	0 0,0%	0 0,0%
Otros	22 10,0%	21 9,5%	15 11,5%	29 9,7%	29 10,4%	116 10,1%
Total	221 100%	221 100%	130 100%	298 100%	278 100%	1148 100%

1) Período del 1 de marzo al 30 de noviembre.

La segunda denominación más habitual suele ser también la del país o zona de origen de los inmigrantes. Le sigue el prefijo inmigra. Las demás denominaciones posibles, detalladas en el cuadro siguiente, apenas se utilizan.

Cuadro 127.8.2						
2ª denominación de los inmigrantes en la presentación de la unidad informativa						
Televisión. Ámbito ESTATAL. Año 2008 (1)						
	Antena 3	Cuatro	La Sexta	Tele 5	TVE	Total
Prefijo inmigra	30 14,8%	61 44,9%	31 33,0%	33 13,8%	60 25,8%	215 23,7%
Prefijo emigra	1 0,5%	1 0,7%	1 1,1%	0 0,0%	1 0,4%	4 0,4%
Prefijo migra	0 0,0%	2 1,5%	0 0,0%	2 0,8%	3 1,3%	7 0,8%
Por el país o países de origen	163 80,3%	52 38,2%	53 56,4%	182 75,8%	141 60,5%	591 65,2%
Ciudadano	0 0,0%	0 0,0%	1 1,1%	1 0,4%	1 0,4%	3 0,3%
Extranjero	2 1,0%	9 6,6%	2 2,1%	7 2,9%	5 2,1%	25 2,8%
Ilegal	0 0,0%	1 0,7%	0 0,0%	2 0,8%	3 1,3%	6 0,7%
Extracomunitario	0 0,0%	0 0,0%	2 2,1%	0 0,0%	0 0,0%	2 0,2%
Sin papeles	1 0,5%	2 1,5%	1 1,1%	0 0,0%	1 0,4%	5 0,6%
Clandestino	0 0,0%	0 0,0%	0 0,0%	0 0,0%	2 0,9%	2 0,2%
Irregular	1 0,5%	2 1,5%	0 0,0%	2 0,8%	0 0,0%	5 0,6%
Indocumentado	1 0,5%	2 1,5%	0 0,0%	1 0,4%	0 0,0%	4 0,4%
No comunitarios	0 0,0%	0 0,0%	0 0,0%	0 0,0%	0 0,0%	0 0,0%
Refugiado	0 0,0%	0 0,0%	0 0,0%	0 0,0%	0 0,0%	0 0,0%
Otros	4 2,0%	4 2,9%	3 3,2%	10 4,2%	16 6,9%	37 4,1%
Total	203 100%	136 100%	94 100%	240 100%	233 100%	906 100%

1) Período del 1 de marzo al 30 de noviembre.

3.3.2.2 Televisiones autonómicas

Las televisiones autonómicas se inclinan por el país o zona de origen en sus presentaciones informativas. Le sigue el prefijo inmigra y después, pero a una distancia considerable, denominaciones como extranjero e ilegal.

Cuadro 128.9.1.

**1ª denominación de los inmigrantes en la presentación de la unidad informativa
Televisión. Ámbito AUTONÓMICO. Año 2008 (1)**

	Canal 9	Canal SUR	ETB-2	Tele Madrid	TV3	TVG	Total
Prefijo inmigra	90 34,4%	126 40,1%	73 45,9%	110 33,4%	66 38,6%	55 18,9%	520 34,1%
Prefijo emigra	2 0,8%	1 0,3%	0 0,0%	1 0,3%	1 0,6%	7 2,4%	12 0,8%
Prefijo migra	1 0,4%	4 1,3%	2 1,3%	5 1,5%	6 3,5%	4 1,4%	22 1,4%
Por el país o países de origen	143 54,6%	130 41,4%	58 36,5%	178 54,1%	64 37,4%	178 61,2%	751 49,2%
Ciudadano	3 1,1%	7 2,2%	0 0,0%	1 0,3%	0 0,0%	4 1,4%	15 1,0%
Extranjero	4 1,5%	10 3,2%	10 6,3%	7 2,1%	7 4,1%	12 4,1%	50 3,3%
Ilegal	0 0,0%	0 0,0%	1 0,6%	2 0,6%	1 0,6%	1 0,3%	5 0,3%
Extracomunitario	1 0,4%	0 0,0%	0 0,0%	0 0,0%	0 0,0%	0 0,0%	1 0,1%
Sin papeles	0 0,0%	0 0,0%	2 1,3%	0 0,0%	0 0,0%	0 0,0%	2 0,1%
Clandestino	0 0,0%	0 0,0%	0 0,0%	0 0,0%	0 0,0%	0 0,0%	0 0,0%
Irregular	0 0,0%	0 0,0%	0 0,0%	1 0,3%	0 0,0%	0 0,0%	1 0,1%
Indocumentado	0 0,0%	0 0,0%	0 0,0%	0 0,0%	0 0,0%	0 0,0%	0 0,0%
No comunitarios	0 0,0%	0 0,0%	0 0,0%	0 0,0%	0 0,0%	0 0,0%	0 0,0%
Refugiado	0 0,0%	0 0,0%	0 0,0%	0 0,0%	0 0,0%	0 0,0%	0 0,0%
Otros	18 6,9%	36 11,5%	13 8,2%	24 7,3%	26 15,2%	30 10,3%	147 9,6%
Total	262 100%	314 100%	159 100%	329 100%	171 100%	291 100%	1526 100%

1) Período del 1 de marzo al 30 de noviembre.

La segunda denominación también guarda relación con el país o zona de origen en sus presentaciones informativas. Le sigue, pero a bastante distancia, el prefijo inmigra (12%).

El uso de la expresión ilegales alcanza un margen significativo como segunda denominación de las televisiones autonómicas. Su margen es del 12%, idéntico al de la denominación inmigra.

Tele Madrid lo usa bastante más que el calificativo inmigra. En concreto en 20 presentaciones (21,3%).

Cuadro 129.10.2							
2ª denominación de los inmigrantes en la presentación de la unidad informativa							
Televisión. Ámbito AUTONÓMICO. Año 2008 (1)							
	Canal 9	Canal SUR	ETB-2	Tele Madrid	TV3	TVG	Total
Prefijo inmigra	7 9,0%	18 16,5%	7 14,9%	6 6,4%	8 13,6%	9 12,9%	55 12,0%
Prefijo emigra	0 0,0%	2 1,8%	3 6,4%	0 0,0%	0 0,0%	5 7,1%	10 2,2%
Prefijo migra	0 0,0%	0 0,0%	1 2,1%	0 0,0%	0 0,0%	1 1,4%	2 0,4%
Por el país o países de origen	31 39,7%	42 38,5%	20 42,6%	47 50,0%	23 39,0%	33 47,1%	196 42,9%
Ciudadano	0 0,0%	0 0,0%	0 0,0%	1 1,1%	1 1,7%	2 2,9%	4 0,9%
Extranjero	3 3,8%	1 0,9%	2 4,3%	2 2,1%	2 3,4%	3 4,3%	13 2,8%
Ilegal	13 16,7%	4 3,7%	6 12,8%	20 21,3%	6 10,2%	6 8,6%	55 12,0%
Extracomunitario	0 0,0%	0 0,0%	0 0,0%	1 1,1%	0 0,0%	0 0,0%	1 0,2%
Sin papeles	2 2,6%	2 1,8%	4 8,5%	5 5,3%	4 6,8%	0 0,0%	17 3,7%
Clandestino	3 3,8%	11 10,1%	0 0,0%	2 2,1%	5 8,5%	2 2,9%	23 5,0%
Irregular	5 6,4%	3 2,8%	0 0,0%	1 1,1%	3 5,1%	1 1,4%	13 2,8%
Indocumentado	0 0,0%	4 3,7%	2 4,3%	0 0,0%	0 0,0%	0 0,0%	6 1,3%
No comunitarios	1 1,3%	1 0,9%	0 0,0%	0 0,0%	0 0,0%	1 1,4%	3 0,7%
Refugiado	0 0,0%	2 1,8%	0 0,0%	0 0,0%	0 0,0%	0 0,0%	2 0,4%
Otros	13 16,7%	19 17,4%	2 4,3%	9 9,6%	7 11,9%	7 10,0%	57 12,5%
Total	78 100%	109 100%	47 100%	94 100%	59 100%	70 100%	457 100%

1) Período del 1 de marzo al 30 de noviembre.

3.3.2.3. Radios estatales

Con las presentaciones de las unidades informativas, por parte de los conductores de los noticiarios, en las radios estatales sucede igual que con los sumarios iniciales. Se inclinan por la raíz *inmigra* y después por la denominación en función del país o zona de origen. De todas formas, *RNE* invierte la tendencia general y tiende a seleccionar más veces el país o zona de origen de los inmigrantes.

Extranjero es la tercera denominación más usada. Tiende a emplearla más veces la *Cadena COPE*.

Cuadro 130.11.1. 1ª denominación de los inmigrantes en la presentación de la unidad informativa Radio. Ámbito ESTATAL. Año 2008 (1)					
	<i>Cadena Cope</i>	<i>Cadena Ser</i>	<i>Onda Cero</i>	<i>RNE-1</i>	Total
Prefijo inmigra	90 59,6%	101 66,0%	54 54,5%	52 51,5%	297 58,9%
Prefijo emigra	0 0,0%	0 0,0%	0 0,0%	0 0,0%	0 0,0%
Prefijo migra	1 0,7%	3 2,0%	3 3,0%	0 0,0%	7 1,4%
Por el país o países de origen	41 27,2%	33 21,6%	23 23,2%	36 35,6%	133 26,4%
Ciudadano	0 0,0%	1 0,7%	2 2,0%	2 2,0%	5 1,0%
Extranjero	9 6,0%	5 3,3%	5 5,1%	3 3,0%	22 4,4%
Ilegal	1 0,7%	1 0,7%	0 0,0%	0 0,0%	2 0,4%
Extracomunitario	0 0,0%	0 0,0%	0 0,0%	0 0,0%	0 0,0%
Sin papeles	0 0,0%	1 0,7%	1 1,0%	0 0,0%	2 0,4%
Clandestino	0 0,0%	1 0,7%	0 0,0%	0 0,0%	1 0,2%
Irregular	0 0,0%	0 0,0%	2 2,0%	0 0,0%	2 0,4%
Indocumentado	2 1,3%	0 0,0%	0 0,0%	0 0,0%	2 0,4%
No comunitarios	0 0,0%	0 0,0%	0 0,0%	0 0,0%	0 0,0%
Refugiado	0 0,0%	1 0,7%	0 0,0%	0 0,0%	1 0,2%
Otros	7 4,6%	6 3,9%	9 9,1%	8 7,9%	30 6,0%
Total	151 100%	153 100%	99 100%	101 100%	504 100%

1) Período del 1 de marzo al 30 de noviembre.

La segunda denominación más habitual durante las presentaciones de las unidades informativas, por parte de los conductores de los noticiarios, en las radios estatales, guarda relación con el país o zona de origen.

Llama la atención que a muy poca distancia aparezca el término ilegal/es (21,1%). En este caso no es la expresión inmigra como se ha detectado con las televisiones. Proporcionalmente, es la *Cadena COPE* la que usa más a menudo dicha denominación.

Cuadro 131.12.2. 2ª denominación de los inmigrantes en la presentación de la unidad informativa Radio. Ámbito ESTATAL. Año 2008 (1)					
	Cadena Cope	Cadena Ser	Onda Cero	RNE-1	Total
Prefijo inmigra	5 7,8%	8 11,6%	5 12,2%	1 2,9%	19 9,1%
Prefijo emigra	0 0,0%	0 0,0%	0 0,0%	0 0,0%	0 0,0%
Prefijo migra	0 0,0%	0 0,0%	0 0,0%	0 0,0%	0 0,0%
Por el país o países de origen	8 12,5%	17 24,6%	17 41,5%	11 31,4%	53 25,4%
Ciudadano	0 0,0%	3 4,3%	0 0,0%	2 5,7%	5 2,4%
Extranjero	7 10,9%	9 13,0%	2 4,9%	1 2,9%	19 9,1%
Ilegal	16 25,0%	13 18,8%	8 19,5%	7 20,0%	44 21,1%
Extracomunitario	2 3,1%	1 1,4%	1 2,4%	1 2,9%	5 2,4%
Sin papeles	7 10,9%	3 4,3%	2 4,9%	3 8,6%	15 7,2%
Clandestino	5 7,8%	2 2,9%	1 2,4%	2 5,7%	10 4,8%
Irregular	2 3,1%	2 2,9%	0 0,0%	2 5,7%	6 2,9%
Indocumentado	1 1,6%	0 0,0%	0 0,0%	0 0,0%	1 0,5%
No comunitarios	0 0,0%	1 1,4%	2 4,9%	1 2,9%	4 1,9%
Refugiado	0 0,0%	2 2,9%	0 0,0%	1 2,9%	3 1,4%
Otros	11 17,2%	8 11,6%	3 7,3%	3 8,6%	25 12,0%
Total	64 100%	69 100%	41 100%	35 100%	209 100%

1) Período del 1 de marzo al 30 de noviembre.

3.3.3. Denominación de la inmigración en el cuerpo de las unidades informativas en radio y televisión

3.3.3.1. Televisiones estatales

Sigue prevaleciendo el uso de una primera denominación en función del país o zona de origen de los inmigrantes (65,2%) en el cuerpo de la unidad informativa de las televisiones estatales. *Antena3* (80,3%) y *Tele5* (75,8%) se decantan casi totalmente por esta expresión.

Cuatro invierte la tendencia general y de *Tele5* y *Antena3*, y se decanta por el prefijo *inmigra* (44,9%) y después por el país o zona de origen (38,2%) a una distancia considerable por algún otro como extranjero (6,6%).

Cuadro 132.13.1.						
1ª denominación de los inmigrantes en el cuerpo de la unidad informativa Televisión. Ámbito ESTATAL. Año 2008 (1)						
	Antena 3	Cuatro	La Sexta	Tele 5	TVE	Total
Prefijo inmigra	30 14,8%	61 44,9%	31 33,0%	33 13,8%	60 25,8%	215 23,7%
Prefijo emigra	1 0,5%	1 0,7%	1 1,1%	0 0,0%	1 0,4%	4 0,4%
Prefijo migra	0 0,0%	2 1,5%	0 0,0%	2 0,8%	3 1,3%	7 0,8%
Por el país o países de origen	163 80,3%	52 38,2%	53 56,4%	182 75,8%	141 60,5%	591 65,2%
Ciudadano	0 0,0%	0 0,0%	1 1,1%	1 0,4%	1 0,4%	3 0,3%
Extranjero	2 1,0%	9 6,6%	2 2,1%	7 2,9%	5 2,1%	25 2,8%
Ilegal	0 0,0%	1 0,7%	0 0,0%	2 0,8%	3 1,3%	6 0,7%
Extracomunitario	0 0,0%	0 0,0%	2 2,1%	0 0,0%	0 0,0%	2 0,2%
Sin papeles	1 0,5%	2 1,5%	1 1,1%	0 0,0%	1 0,4%	5 0,6%
Clandestino	0 0,0%	0 0,0%	0 0,0%	0 0,0%	2 0,9%	2 0,2%
Irregular	1 0,5%	2 1,5%	0 0,0%	2 0,8%	0 0,0%	5 0,6%
Indocumentado	1 0,5%	2 1,5%	0 0,0%	1 0,4%	0 0,0%	4 0,4%
No comunitarios	0 0,0%	0 0,0%	0 0,0%	0 0,0%	0 0,0%	0 0,0%
Refugiado	0 0,0%	0 0,0%	0 0,0%	0 0,0%	0 0,0%	0 0,0%
Otros	4 2,0%	4 2,9%	3 3,2%	10 4,2%	16 6,9%	37 4,1%
Total	203 100%	136 100%	94 100%	240 100%	233 100%	906 100%

1) Período del 1 de marzo al 30 de noviembre.

La segunda denominación utilizada en el cuerpo de la unidad informativa vuelve a ser la del país o zona de origen de los inmigrantes la mitad de las veces (51% y en 15 unidades informativas).

No obstante, afloran en mayor grado otras denominaciones, utilizadas menos en los sumarios iniciales y en las presentaciones de las unidades informativas, como extranjero, ilegal, sin papeles e irregular. Esto sucede con *Cuatro*. En sumarios, presentaciones y como primera denominación en el cuerpo de la unidad informativa

apenas se usa la expresión ilegal, pero como segunda denominación del cuerpo de la unidad informativa alcanza un margen del 17,3%, superior a los demás canales estatales.

Cuadro133.14.2.
**2ª denominación de los inmigrantes en el cuerpo de la unidad informativa
Televisión. Ámbito ESTATAL. Año 2008 (1)**

	Antena 3	Cuatro	La Sexta	Tele 5	TVE	Total
Prefijo inmigra	7 12,7%	8 15,4%	8 23,5%	6 8,8%	17 17,9%	46 15,1%
Prefijo emigra	1 1,8%	1 1,9%	0 0,0%	0 0,0%	0 0,0%	2 0,7%
Prefijo migra	0 0,0%	0 0,0%	1 2,9%	0 0,0%	0 0,0%	1 0,3%
Por el país o países de origen	34 61,8%	20 38,5%	11 32,4%	43 63,2%	47 49,5%	155 51,0%
Ciudadano	1 1,8%	0 0,0%	1 2,9%	1 1,5%	2 2,1%	5 1,6%
Extranjero	0 0,0%	4 7,7%	3 8,8%	5 7,4%	4 4,2%	16 5,3%
Ilegal	2 3,6%	9 17,3%	4 11,8%	2 2,9%	5 5,3%	22 7,2%
Extracomunitario	0 0,0%	0 0,0%	0 0,0%	0 0,0%	0 0,0%	0 0,0%
Sin papeles	2 3,6%	3 5,8%	0 0,0%	3 4,4%	7 7,4%	15 4,9%
Clandestino	1 1,8%	0 0,0%	2 5,9%	2 2,9%	1 1,1%	6 2,0%
Irregular	3 5,5%	4 7,7%	0 0,0%	1 1,5%	5 5,3%	13 4,3%
Indocumentado	1 1,8%	0 0,0%	1 2,9%	0 0,0%	2 2,1%	4 1,3%
No comunitarios	0 0,0%	0 0,0%	0 0,0%	0 0,0%	0 0,0%	0 0,0%
Refugiado	1 1,8%	0 0,0%	0 0,0%	0 0,0%	0 0,0%	1 0,3%
Otros	2 3,6%	3 5,8%	3 8,8%	5 7,4%	5 5,3%	18 5,9%
Total	55 100%	52 100%	34 100%	68 100%	95 100%	304 100%

1) Periodo del 1 de marzo al 30 de noviembre.

3.3.3.2. Televisiones autonómicas

La tendencia de las televisiones autonómicas es similar a las estatales. Destacan en el cuerpo de la unidad informativa expresiones asociadas con el país o zona de origen de los inmigrantes (58%) y a una distancia considerable (25,5%) el prefijo inmigra.

Llama la atención el uso de la denominación extranjero en tercer lugar (4,7% y en un total de 56 unidades informativas).

Cuadro 134.15.1							
1ª denominación de los inmigrantes en el cuerpo de la unidad informativa							
Televisión. Ámbito AUTONÓMICO. Año 2008 (1)							
	Canal 9	Canal SUR	ETB-2	Tele Madrid	TV3	TVG	Total
Prefijo inmigra	41 20,1%	76 32,8%	40 42,1%	66 23,2%	41 31,3%	42 16,5%	306 25,5%
Prefijo emigra	2 1,0%	3 1,3%	1 1,1%	1 0,4%	0 0,0%	6 2,4%	13 1,1%
Prefijo migra	1 0,5%	4 1,7%	2 2,1%	2 0,7%	2 1,5%	2 0,8%	13 1,1%
Por el país o países de origen	136 66,7%	111 47,8%	36 37,9%	181 63,7%	60 45,8%	173 67,8%	697 58,0%
Ciudadano	2 1,0%	5 2,2%	0 0,0%	3 1,1%	3 2,3%	5 2,0%	18 1,5%
Extranjero	11 5,4%	7 3,0%	7 7,4%	10 3,5%	11 8,4%	10 3,9%	56 4,7%
Ilegal	0 0,0%	3 1,3%	1 1,1%	4 1,4%	1 0,8%	3 1,2%	12 1,0%
Extracomunitario	0 0,0%	0 0,0%	1 1,1%	0 0,0%	0 0,0%	0 0,0%	1 0,1%
Sin papeles	1 0,5%	1 0,4%	3 3,2%	2 0,7%	2 1,5%	0 0,0%	9 0,7%
Clandestino	2 1,0%	1 0,4%	0 0,0%	1 0,4%	0 0,0%	0 0,0%	4 0,3%
Irregular	1 0,5%	2 0,9%	0 0,0%	1 0,4%	0 0,0%	2 0,8%	6 0,5%
Indocumentado	1 0,5%	2 0,9%	0 0,0%	1 0,4%	0 0,0%	1 0,4%	5 0,4%
No comunitarios	0 0,0%	2 0,9%	0 0,0%	0 0,0%	0 0,0%	1 0,4%	3 0,2%
Refugiado	0 0,0%	0 0,0%	1 1,1%	1 0,4%	0 0,0%	0 0,0%	2 0,2%
Otros	6 2,9%	15 6,5%	3 3,2%	11 3,9%	11 8,4%	10 3,9%	56 4,7%
Total	204 100%	232 100%	95 100%	284 100%	131 100%	255 100%	1201 100%

1) Período del 1 de marzo al 30 de noviembre.

La segunda denominación más habitual guarda relación con el país o zona de origen (43,4%) y a una distancia considerable el prefijo inmigra (17,7%). Después se usa ilegal/es (7.8%), principalmente lo usa *Tele Madrid*.

Cuadro 135.16.2.							
2ª denominación de los inmigrantes en el cuerpo de la unidad informativa							
Televisión. Ámbito AUTONÓMICO. Año 2008 (1)							
	Canal 9	Canal SUR	ETB-2	Tele Madrid	TV3	TVG	Total
Prefijo inmigra	16 23,5%	19 19,4%	8 19,0%	12 12,1%	13 27,1%	7 10,1%	75 17,7%
Prefijo emigra	0 0,0%	0 0,0%	1 2,4%	0 0,0%	0 0,0%	2 2,9%	3 0,7%
Prefijo migra	0 0,0%	1 1,0%	0 0,0%	1 1,0%	0 0,0%	0 0,0%	2 0,5%
Por el país o países de origen	26 38,2%	43 43,9%	13 31,0%	45 45,5%	21 43,8%	36 52,2%	184 43,4%
Ciudadano	0 0,0%	3 3,1%	0 0,0%	2 2,0%	0 0,0%	2 2,9%	7 1,7%
Extranjero	3 4,4%	5 5,1%	3 7,1%	4 4,0%	2 4,2%	5 7,2%	22 5,2%
Ilegal	7 10,3%	3 3,1%	4 9,5%	12 12,1%	1 2,1%	6 8,7%	33 7,8%
Extracomunitario	0 0,0%	3 3,1%	2 4,8%	0 0,0%	0 0,0%	0 0,0%	5 1,2%
Sin papeles	1 1,5%	2 2,0%	2 4,8%	2 2,0%	3 6,3%	2 2,9%	12 2,8%
Clandestino	1 1,5%	4 4,1%	2 4,8%	3 3,0%	2 4,2%	0 0,0%	12 2,8%
Irregular	2 2,9%	6 6,1%	4 9,5%	9 9,1%	0 0,0%	3 4,3%	24 5,7%
Indocumentado	2 2,9%	4 4,1%	1 2,4%	0 0,0%	0 0,0%	1 1,4%	8 1,9%
No comunitarios	1 1,5%	1 1,0%	0 0,0%	1 1,0%	0 0,0%	0 0,0%	3 0,7%
Refugiado	0 0,0%	0 0,0%	0 0,0%	0 0,0%	0 0,0%	0 0,0%	0 0,0%
Otros	9 13,2%	4 4,1%	2 4,8%	8 8,1%	6 12,5%	5 7,2%	34 8,0%
Total	68 100%	98 100%	42 100%	99 100%	48 100%	69 100%	424 100%

1) Período del 1 de marzo al 30 de noviembre.

3.3.3.3. Radios estatales

Las radios estatales vuelven a decantarse por el prefijo inmigra como primera denominación de las unidades informativas, al igual que hemos observado anteriormente con sus sumarios iniciales y presentaciones. También usan expresiones como ilegal (2,2%) o extranjero (4,6%) pero proporcionalmente por debajo del empleo que hacen las televisiones de estos términos.

Cuadro 136.17.1. 1ª denominación de los inmigrantes en el cuerpo de la unidad informativa Radio. Ámbito ESTATAL. Año 2008 (1)					
	Cadena Cope	Cadena Ser	Onda Cero	RNE-1	Total
Prefijo inmigra	29 39,7%	60 48,0%	37 52,9%	38 38,4%	164 44,7%
Prefijo emigra	1 1,4%	0 0,0%	0 0,0%	1 1,0%	2 0,5%
Prefijo migra	3 4,1%	3 2,4%	1 1,4%	4 4,0%	11 3,0%
Por el país o países de origen	21 28,8%	44 35,2%	20 28,6%	41 41,4%	126 34,3%
Ciudadano	0 0,0%	2 1,6%	1 1,4%	1 1,0%	4 1,1%
Extranjero	3 4,1%	5 4,0%	4 5,7%	5 5,1%	17 4,6%
Ilegal	4 5,5%	2 1,6%	1 1,4%	1 1,0%	8 2,2%
Extracomunitario	0 0,0%	1 0,8%	1 1,4%	0 0,0%	2 0,5%
Sin papeles	3 4,1%	0 0,0%	3 4,3%	1 1,0%	7 1,9%
Clandestino	1 1,4%	0 0,0%	0 0,0%	0 0,0%	1 0,3%
Irregular	2 2,7%	0 0,0%	0 0,0%	0 0,0%	2 0,5%
Indocumentado	1 1,4%	0 0,0%	0 0,0%	0 0,0%	1 0,3%
No comunitarios	0 0,0%	0 0,0%	0 0,0%	0 0,0%	0 0,0%
Refugiado	1 1,4%	0 0,0%	0 0,0%	1 1,0%	2 0,5%
Otros	4 5,5%	8 6,4%	2 2,9%	6 6,1%	20 5,4%
Total	73 100%	125 100%	70 100%	99 100%	367 100%

1) Período del 1 de marzo al 30 de noviembre.

La segunda denominación se inclina por los países de origen. El uso de la expresión "ilegal" es más elevado que en las televisiones. La usan todas las radios por igual. Le sigue la denominación extranjero o extranjeros, aunque con ésta si se observan diferencias significativas entre *RNE*, e, incluso, *Cadena SER* y *Onda Cero* y la *Cadena COPE*:

Cuadro 137.18.2. 2ª denominación de los inmigrantes en el cuerpo de la unidad informativa Radio. Ámbito ESTATAL. Año 2008 (1)					
	<i>Cadena Cope</i>	<i>Cadena Ser</i>	<i>Onda Cero</i>	<i>RNE-1</i>	Total
Prefijo inmigra	6 17,1%	12 16,4%	9 21,4%	10 20,0%	37 18,5%
Prefijo emigra	0 0,0%	2 2,7%	0 0,0%	0 0,0%	2 1,0%
Prefijo migra	0 0,0%	0 0,0%	2 4,8%	0 0,0%	2 1,0%
Por el país o países de origen	7 20,0%	17 23,3%	10 23,8%	8 16,0%	42 21,0%
Ciudadano	1 2,9%	1 1,4%	2 4,8%	2 4,0%	6 3,0%
Extranjero	2 5,7%	8 11,0%	4 9,5%	7 14,0%	21 10,5%
Ilegal	4 11,4%	6 8,2%	6 14,3%	6 12,0%	22 11,0%
Extracomunitario	0 0,0%	0 0,0%	1 2,4%	1 2,0%	2 1,0%
Sin papeles	4 11,4%	5 6,8%	3 7,1%	0 0,0%	12 6,0%
Clandestino	2 5,7%	2 2,7%	1 2,4%	2 4,0%	7 3,5%
Irregular	2 5,7%	4 5,5%	1 2,4%	2 4,0%	9 4,5%
Indocumentado	0 0,0%	2 2,7%	0 0,0%	1 2,0%	3 1,5%
No comunitarios	0 0,0%	0 0,0%	0 0,0%	0 0,0%	0 0,0%
Refugiado	0 0,0%	0 0,0%	0 0,0%	0 0,0%	0 0,0%
Otros	7 20,0%	14 19,2%	3 7,1%	11 22,0%	35 17,5%
Total	35 100%	73 100%	42 100%	50 100%	200 100%

1) Período del 1 de marzo al 30 de noviembre.

3.3.4. Denominación de la inmigración en los titulares destacados de la prensa

3.3.4.1. Denominación habitual

Ante todo hay que señalar que tan sólo en uno de cada tres titulares destacados (se denomina destacados por el número de columnas, tamaño de letra y ubicación preferente en la página) de la prensa (63,2%) se menciona la denominación de los colectivos inmigrantes.

Cuadro 138.19.1. Denominación de los colectivos inmigrantes en los titulares destacados de la prensa. Año 2008 ⁽¹⁾			
Denominación	Prensa de pago	Prensa Gratuita	Total titulares destacados
Viene la denominación en el titular	2162 63,1%	350 64,0%	2512 63,2%
No viene la denominación en el titular	1264 36,9%	197 36,0%	1461 36,8%
Total	3426 100%	547 100%	3973 100%

1) Período del 1 de marzo al 30 de noviembre.

Predomina la raíz inmigra tanto en la prensa de pago (60,9%) como en la gratuita (54,9%). Le sigue, pero a bastante distancia, la denominación en función del país o zona de origen en el 12,2% de los titulares destacados (porcentaje similar en prensa de pago y gratuita).

Tanto los diarios de pago como los gratuitos acuden después a expresiones como extranjero (7,8%) y sin papeles (4,3%).

La denominación ilegal apenas se usa en primer lugar (17 titulares, 0,7%) pero es importante observar que tan sólo uno es de la prensa gratuita y los 16 restantes de la prensa de pago.

Cuadro 139.20.2.			
1ª Denominación en los titulares. Unidades Destacadas prensa. Año 2008 (1)			
Denominaciones	prensa de pago	prensa gratuita	Total
Raíz inmigra	1316 60,9%	192 54,9%	1508 60,0%
Raíz emigra	23 1,1%	1 0,3%	24 1,0%
Raíz migra	18 0,8%	0 0,0%	18 0,7%
Por el país/zona/etnia	262 12,1%	44 12,6%	306 12,2%
Ciudadano	1 0,0%	1 0,3%	2 0,1%
Extranjero	163 7,5%	32 9,1%	195 7,8%
Ilegal	16 0,7%	1 0,3%	17 0,7%
Extracomunitario	0 0,0%	0 0,0%	0 0,0%
Sin papeles	88 4,1%	21 6,0%	109 4,3%
Clandestino	0 0,0%	0 0,0%	0 0,0%
Irregular	8 0,4%	5 1,4%	13 0,5%
Indocumentado	2 0,1%	0 0,0%	2 0,1%
Refugiado	0 0,0%	1 0,3%	1 0,0%
Por el nombre	30 1,4%	1 0,3%	31 1,2%
Por religión	21 1,0%	2 0,6%	23 0,9%
Otros	214 9,9%	49 14,0%	263 10,5%
Total	2162 100%	350 100%	2512 100%

1) Período del 1 de marzo al 30 de noviembre.

La segunda denominación más habitual en los titulares destacados de la prensa es la del país o zona de origen de los inmigrantes. Le sigue inmigra y después ilegal.

Cuadro 140.21.3.
**2ª Denominación en los titulares. Unidades Destacadas
prensa. Año 2008 (1)**

Denominaciones	prensa de pago	prensa gratuita	Total
Raíz <i>inmigra</i>	34 20,0%	6 46,2%	40 21,9%
Raíz <i>emigra</i>	0 0,0%	0 0,0%	0 0,0%
Raíz <i>migra</i>	0 0,0%	0 0,0%	0 0,0%
Por el país/zona/etnia	49 28,8%	2 15,4%	51 27,9%
Ciudadano	0 0,0%	0 0,0%	0 0,0%
Extranjero	11 6,5%	1 7,7%	12 6,6%
Ilegal	24 14,1%	2 15,4%	26 14,2%
Extracomunitario	1 0,6%	0 0,0%	1 0,5%
Sin papeles	9 5,3%	0 0,0%	9 4,9%
Clandestino	3 1,8%	0 0,0%	3 1,6%
Irregular	8 4,7%	1 7,7%	9 4,9%
Indocumentado	1 0,6%	0 0,0%	1 0,5%
Refugiado	0 0,0%	0 0,0%	0 0,0%
Por el nombre	4 2,4%	0 0,0%	4 2,2%
Por religión	2 1,2%	0 0,0%	2 1,1%
Otros	24 14,1%	1 7,7%	25 13,7%
Total	170 100%	13 100%	183 100%

1) Período del 1 de marzo al 30 de noviembre.

3.3.5. Adjetivos calificativos más comunes en prensa

Se realizó una búsqueda cualitativa de los calificativos que más se repiten en las unidades informativas relacionadas con la inmigración.

En algunos casos la frecuencia fue muy baja, se usaban alrededor de tres veces por mes, y en ocasiones o desaparecía o aumentaba considerablemente la frecuencia sin una lógica concreta.

Parte de estas variantes se debe al tema que se hubiera destacado en el mes, lo que ocasiona que dependiendo del contexto y las situaciones son los adjetivos que más continuamente se utilizan; en llegadas de cayucos, por ejemplo, se usan unos distintos que en los debates sobre legislación de la inmigración.

Los calificativos tomados como muestra son:

1. Inmigrantes
2. Calificativos por el lugar de origen
3. Extranjeros
4. Sin papeles
5. Menores
6. Ilegal

Calificativo **inmigrantes** y sus variantes

ABC 01/04/08 p.52: "Más de 60 inmigrantes consiguen cada día en Madrid la nacionalidad española"

El Diario Vasco 07/06/08 p.3: "El 20% de los inmigrantes es titulado superior"

La Voz de Galicia 28/08/08 pp. 18: "Ni España ni Marruecos buscarán a los inmigrantes que desaparecieron en el Estrecho"

La Provincia Diario de las Palmas 01/10/08 p.50: "Un 'supercayuco' con 229 inmigrantes bate el récord de llegadas a Canarias"

QUE! Barcelona 27/11/08 p.4: " 'Baby boom' en Catalunya por las mamás inmigrantes"

Calificativo **por el lugar de origen**

El Mundo Madrid 04/03/08 pp. 10: "54 detenidos de una banda colombiana"

ADN Barcelona 02/05/08 pp. 05: "Los chinos conocen mejor el catalán que el castellano"

El País Andalucía 30/05/08 p.2: "La fiscalía de Córdoba frena en seco la nacionalización de saharauis"

El Mundo Andalucía 15/09/08 p.7: "Un juez niega la residencia a un boliviano porque sería aplicar el 'buenismo' judicial"

ABC 22/09/08 p.44: "Batalla campal entre policías y dominicanos en Villaverde Alto"

Calificativo **extranjeros** y sus variantes

Levante El Mercantil Valenciano 18/03/08 p.67: "Mediadores en las aulas, vía de solución a los conflictos de integración de los extranjeros"

La Vanguardia 05/06/08 p.25: "El 46% de los nuevos médicos de Barcelona son extranjeros"

ABC Comunidad Valenciana 27/08/08 p.5: "Las afiliaciones de extranjeros en la construcción se desploman un 18% en un año"

La Voz de Galicia 17/09/08 p.19: "Rajoy rectifica y reconoce el derecho de los extranjeros a cobrar el paro"

Sur 20/09/08 p. 1, portada: "Casi ocho mil extranjeros hacen las maletas y dejan la provincia en apenas un año"

Calificativo **sin papeles** y sus variantes

El Mundo Madrid 12/03/08 p.6: "El palacete de los 'sin papeles'"

Metro Directo Valencia 16/05/08 p.4: "Aeropuertos, coladero de 'sin papeles'"

El Mundo del Siglo XXI 22/05/08 p.1, Portada: "El Gobierno Berlusconi aprueba confiscar las casas alquiladas a inmigrantes sin papeles"

ABC 23/05/08 p.32: "La UE se pone de acuerdo sobre las normas para expulsar a 12 millones de «sin papeles»"

QUE! Madrid, 23/05/08 p.10: "España teme que la ley italiana nos mande más 'sin papeles' "

Calificativo **menores**

El Diario Vasco 04/03/08 pp. 2: "El incendio de una villa de la Diputación para menores extranjeros en Igeldo fue provocado"

El Correo Español Alava 01/04/08 pp. 07: "Otra oleada de menores extranjeros vuelve a saturar el centro de Cruz Roja"

QUE! Madrid 19/06/08 pp. 10: "Europa podrá expulsar a menores sin su familia y a un país que no es el suyo"

La Voz de Galicia 10/11/08 pp. 6: "El Gobierno vasco reconoce que en el país hay "movilidad" de menores"

Calificativo **ilegal** y variantes

El País Andalucía 21/03/08 p.3: "Desarticulada una red dedicada al tráfico ilegal de inmigrantes"

20 Minutos Coruña 16/05/08 p.10: "Italia inicia su ofensiva contra la inmigración ilegal"

ABC 08/07/08 p.30: "La UE acuerda aplicar una inmigración selectiva y expulsar a todos los ilegales"

La Razón 12/08/08 p.30: "Llega a Tenerife una patera con 61 ilegales"

El Correo Español Vizcaya 15/08/08 p.15: "La Policía marroquí frustra otro asalto masivo de 'ilegales' para cruzar la valla de Melilla"

3.3.6. Verbos más comunes en prensa

Se realizó una búsqueda cualitativa de los verbos que más se repiten en las unidades informativas relacionadas con la inmigración. En algunos casos la frecuencia fue muy baja, se usaban alrededor de tres veces por mes, y en ocasiones o desaparecía o aumentaba considerablemente la frecuencia.

Parte de estas variantes se debe al tema que se destaca en el mes, lo que ocasiona que dependiendo del contexto y las situaciones son los verbos que más continuamente se utilizan; en desembarcos de cayucos, por ejemplo, se usa comúnmente el verbo llegar, mientras que pide y denuncia están más ligados al contexto del debate político y de las organizaciones sociales.

Los verbos más frecuentes fueron:

1. Llegar
2. Morir
3. Pedir
4. Denunciar
5. Detener

Verbo **llegar**

ABC 17/03/08 p.39: "Llega a Tenerife una embarcación con 56 «sin papeles», 11 de ellos menores"

El Mundo Andalucía 25/04/08 p.32: "Los saharauis llegan a Córdoba para tener la nacionalidad española"

Las provincias 29/05/08 p.24: "Cinco polizones llegan al puerto de Valencia escondidos en un barco desde Argelia"

Faro de Vigo 30/07/08 p.19: "Seis de cada diez inmigrantes llegan a Galicia sin papeles"

El País 03/10/08 pp. 16: "Llegar con empleo, vivir sin trabajo"

Verbos **morir, matar**

El País Andalucía 01/03/08 p.5: "Una inmigrante muere ahogada en Cádiz"

La Razón 26/05/08 p.28: "Tres inmigrantes mueren al intentar llegar a Canarias"

AVUI 11/07/08 p.28: "Nou nens i sis adults moren en una travessa en pastera"

La Razón 15/09/08 p.41: "Una mujer mata a su pareja delante de sus tres hijas tras una discusión"

La Provincia Diario de las Palmas 11/11/08 p.24: "Dos inmigrantes mueren de frío en el puerto de La Restinga tras un viaje de 20 días en cayuco desde Conakry"

Verbo **pedir**

Canarias 7 12/04/08 pp. 14: "Las ONG piden entrar en los centros de retención"

QUE! Barcelona 12/06/08 pp. 9: "El fiscal pide tres años de cárcel para el agresor racista de FGC"

Levante El Mercantil Valenciano 19/08/08 pp. 47: "Unos 32 municipios piden la creación de agencias de atención al inmigrante"

20 Minutos Madrid 17/10/08 pp. 4: "Una manifestación en Lavapiés pide que los 'top manta' sean legales"

Las Provincias 08/11/08 pp. 3: "El Gobierno rumano pide dar clases en su idioma en las escuelas"

Verbo **denunciar**

Levante El Mercantil Valenciano 06/03/08 pp. 21: "Cáritas denuncia el «trato frecuentemente vejatorio» de la policía a los inmigrantes"

Canarias 7 16/04/08 pp. 14: "Denuncian ante la Fiscalía el CIE de Fuerteventura"

ABC 26/05/08 pp. 49: "Denuncian que Melilla retira los documentos a niños marroquíes al cumplir los 18 años"

Metro Directo Valencia 25/07/08 pp. 2: "Una ONG denuncia que ciertos hospitales cobran a irregulares"

El Mundo de Catalunya 06/08/08 pp. 20: "CCOO denuncia que los inmigrantes no tengan más seguridad laboral"

Verbo **detener**

El Mundo de Catalunya 08/03/08 p.33: "La Policía detiene a dos empresarios por explotar a trabajadores inmigrantes ilegales del AVE"

El Mundo de Catalunya 02/05/08 p.23: "Tres detenidas por explotar sexualmente a inmigrantes"

Las Provincias 31/07/08 p.8: "La Guardia Civil detiene a seis argelinos sospechosos de llegar en patera a Torrevieja"

QUE! Valencia 10/09/08 p.10: "Detenido un marroquí por el asesinato de Roquetas"

El País Andalucía 09/10/08 p.7: "Once empresarios de Jaén, detenidos por estafar a inmigrantes"

3.4. Imagen

3.4.1. Planos de inmigrantes heridos y muertos

3.4.1.1. Televisiones estatales

Los informativos de tarde-noche de *Tele5* son los que han mostrado más veces planos de inmigrantes heridos (haciéndose uso de primeros planos, planos medios, planos enteros o planos de detalle principalmente). El informativo que menos los muestra es *La Sexta*, aunque la distancia entre ambos es insignificante.

Cuadro 141.1.1. Planos de heridos Televisión. Ámbito ESTATAL. Año 2008 (2)						
	<i>Antena 3</i>	<i>Cuatro</i>	<i>La Sexta</i>	<i>Tele 5</i>	<i>TVE</i>	Total
No	294 90,5%	255 91,1%	152 91,0%	384 94,3%	360 91,4%	1445 91,9%
Sí	31 9,5%	25 8,9%	15 9,0%	23 5,7%	34 8,6%	128 8,1%
Total(1)	325 100%	280 100%	167 100%	407 100%	394 100%	1573 100%

- 5) Cada cuadrícula muestra el total de veces que han aparecido planos, y abajo el porcentaje.
6) Periodo del 1 de marzo al 30 de noviembre.

Entre los temas generales donde más aparecen primeros planos de heridos sobresalen claramente los que tienen que ver con las llegadas de inmigrantes (del ranking de 9 casos 5 tienen que ver con el tema). En ese ámbito *TVE*, *Antena 3* y *Cuatro* destacan del resto.

Ejemplos de imágenes de unidades informativas donde aparecen heridos y muertos
emitidas por los informativos de tarde-noche estatales:

	11-07-08 <i>Antena 3</i>
	12-07-08 <i>Cuatro</i>
	12-07-08 <i>TVE</i>

Cuadro 142.2.2.

Planos de heridos - 10 temáticas más encontradas
Televisión. Ámbito ESTATAL. Año 2008 (2)

	Antena 3	Cuatro	La Sexta	Tele 5	TVE	Total
Muertes de inmigrantes durante el viaje o a la llegada a España	7 0:10:02 29,1%	7 0:06:46 29,4%	2 0:06:18 29,6%	3 0:03:58 12,2%	10 0:15:26 40,5%	29 0:42:30 28,5%
Llegadas a España en pateras, cayucos o mediante otros medios	10 0:08:44 25,4%	11 0:08:04 35,0%	6 0:05:28 25,7%	4 0:03:29 10,7%	12 0:09:40 25,4%	43 0:35:25 23,7%
Población inmigrante, como delincuentes, asesinos, etc.	1 0:01:40 4,8%	0 0:00:00 0,0%	1 0:01:44 8,1%	5 0:05:52 18,0%	1 0:02:30 6,6%	8 0:11:46 7,9%
Bandas del Este	2 0:02:41 7,8%	1 0:00:28 2,0%	0 0:00:00 0,0%	2 0:05:01 15,4%	0 0:00:00 0,0%	5 0:08:10 5,5%
Acto delictivo. Población inmigrante como víctimas	2 0:04:02 11,7%	1 0:00:39 2,8%	1 0:00:25 2,0%	1 0:01:18 4,0%	1 0:01:13 3,2%	6 0:07:37 5,1%
Políticas y acuerdos en el parlamento de la UE	1 0:00:30 1,5%	0 0:00:00 0,0%	1 0:03:48 17,9%	0 0:00:00 0,0%	0 0:00:00 0,0%	2 0:04:18 2,9%
Cifras de llegadas a España en pateras, cayucos o mediante otros medios	0 0:00:00 0,0%	3 0:02:31 10,9%	0 0:00:00 0,0%	0 0:00:00 0,0%	2 0:01:33 4,1%	5 0:04:04 2,7%
Llegadas. Redes y mafias de inmigración "ilegal"	0 0:00:00 0,0%	0 0:00:00 0,0%	0 0:00:00 0,0%	1 0:01:45 5,4%	2 0:02:08 5,6%	3 0:03:53 2,6%
Llegadas. Centros de inmigrantes (traslados, acogida...)	1 0:01:35 4,6%	0 0:00:00 0,0%	1 0:01:56 9,1%	0 0:00:00 0,0%	0 0:00:00 0,0%	2 0:03:31 2,4%
Otras	7 0:05:13 15,1%	2 0:04:33 19,8%	3 0:01:38 7,7%	7 0:11:09 34,3%	6 0:05:36 14,7%	25 0:28:09 18,8%
Total(1)	31 0:34:27 100%	25 0:23:01 100%	15 0:21:17 100%	23 0:32:32 100%	34 0:38:06 100%	128 2:29:23 100%

- 1) Cada cuadrícula muestra el total de veces que han aparecido planos de inmigrantes, y abajo la duración con su respectivo porcentaje.
- 2) Período del 1 de marzo al 30 de noviembre.

En 51 ocasiones aparecen imágenes de inmigrantes muertos en las televisiones estatales. Los informativos televisivos que más las utilizan son *Tele 5*, *Antena 3* y *Cuatro*.

Cuadro 143.3.3. Planos de muertos Televisión. Ámbito ESTATAL. Año 2008 (2)						
	<i>Antena 3</i>	<i>Cuatro</i>	<i>La Sexta</i>	<i>Tele 5</i>	<i>TVE</i>	Total
No	312 96,0%	268 95,7%	163 97,6%	392 96,3%	387 98,2%	1522 96,8%
Sí	13 4,0%	12 4,3%	4 2,4%	15 3,7%	7 1,8%	51 3,2%
Total(1)	325 100%	280 100%	167 100%	407 100%	394 100%	1573 100%

- 1) Cada cuadrícula muestra el total de veces que han aparecido planos de inmigrantes, y abajo el porcentaje.
2) Periodo del 1 de marzo al 30 de noviembre.

Entre los temas donde más aparecen primeros planos de muertos también destaca en primer lugar el referente a las muertes de inmigrantes durante el viaje en cayuco hacia España, ocupando sólo él un tercio del total de los nueve temas más destacados.

Cuadro 144.4.4. Planos de muertos - 10 temáticas más encontradas Televisión. Ámbito ESTATAL. Año 2008 (2)						
	Antena 3	Cuatro	La Sexta	Tele 5	TVE	Total
Muertes de inmigrantes durante el viaje o a la llegada a España	5 0:06:59 40,2%	6 0:04:50 32,1%	0 0:00:00 0,0%	2 0:01:57 9,7%	4 0:06:21 62,8%	17 0:20:07 30,0%
Acto delictivo. Población inmigrante como víctimas	0 0:00:00 0,0%	1 0:01:44 11,5%	1 0:01:41 39,8%	2 0:02:44 13,6%	0 0:00:00 0,0%	4 0:06:09 9,2%
Llegadas a España en pateras, cayucos o mediante otros medios	1 0:01:34 9,0%	1 0:01:48 12,0%	1 0:01:39 39,0%	0 0:00:00 0,0%	1 0:00:54 8,9%	4 0:05:55 8,8%
Política. Opiniones o propuestas de los partidos políticos	0 0:00:00 0,0%	2 0:05:29 36,4%	0 0:00:00 0,0%	0 0:00:00 0,0%	0 0:00:00 0,0%	2 0:05:29 8,2%
Europeos abordados por el país de origen o como extranjeros	0 0:00:00 0,0%	0 0:00:00 0,0%	0 0:00:00 0,0%	2 0:04:38 23,0%	0 0:00:00 0,0%	2 0:04:38 6,9%
Violencia doméstica. Población inmigrante como delincuentes y como víctimas	0 0:00:00 0,0%	1 0:00:19 2,1%	1 0:00:25 9,8%	2 0:02:34 12,7%	1 0:01:03 10,4%	5 0:04:21 6,5%
Violencia doméstica. Población inmigrante como víctimas	2 0:01:51 10,6%	0 0:00:00 0,0%	0 0:00:00 0,0%	1 0:01:37 8,0%	0 0:00:00 0,0%	3 0:03:28 5,2%
Violencia doméstica. Población inmigrante como delincuentes	1 0:00:27 2,6%	0 0:00:00 0,0%	0 0:00:00 0,0%	2 0:03:01 15,0%	0 0:00:00 0,0%	3 0:03:28 5,2%
Acto delictivo. Inmigrante, como delincuentes y, al mismo tiempo, como víctimas	0 0:00:00 0,0%	0 0:00:00 0,0%	0 0:00:00 0,0%	3 0:02:03 10,2%	0 0:00:00 0,0%	3 0:02:03 3,1%
Otras	4 0:06:32 37,6%	1 0:00:53 5,9%	1 0:00:29 11,4%	1 0:01:36 7,9%	1 0:01:49 18,0%	8 0:11:19 16,9%
Total(1)	13 0:17:23 100%	12 0:15:03 100%	4 0:04:14 100%	15 0:20:10 100%	7 0:10:07 100%	51 1:06:57 100%

- 1) Cada cuadrícula muestra el total de veces que han aparecido planos, y abajo la duración con su respectivo porcentaje.
- 2) Periodo del 1 de marzo al 30 de noviembre.

3.4.1.2. Televisiones autonómicas

Las veces que aparecen planos de inmigrantes heridos en las televisiones autonómicas es algo inferior al de las estatales.

Entre los informativos de las televisiones autonómicas que más imágenes emiten de inmigrantes heridos destacan *TVG* y *Canal Sur*.

El tanto por ciento de unidades con presencia de planos de heridos es entre las autonómicas algo más bajo que entre las estatales, que ascendía al 8,1%.

Cuadro 145.5.1. Planos de heridos Televisión. Ámbito AUTONÓMICO. Año 2008 (2)							
	Canal 9	Canal SUR	ETB-2	Tele Madrid	TV3	TVG	Total
No	341 92,7%	373 91,0%	185 93,0%	207 96,7%	425 93,8%	425 91,8%	1956 92,8%
Sí	27 7,3%	37 9,0%	14 7,0%	7 3,3%	28 6,2%	38 8,2%	151 7,2%
Total(1)	368 100%	410 100%	199 100%	214 100%	453 100%	463 100%	2107 100%

- 1) Cada cuadrícula muestra el total de veces que han aparecido planos, y abajo el porcentaje.
2) Período del 1 de marzo al 30 de noviembre.

Entre los temas que más ofrecen este tipo de primeros planos de los inmigrantes vuelven a destacar los relacionados con los intentos de llegada a las costas españolas.

Ejemplos de imágenes de unidades informativas donde aparecen heridos y muertos emitidas por los informativos de tarde-noche de los canales autonómicos:

 <p>La crisi no desanima els iIlegals</p>	 <p>La crisi no desanima els iIlegals</p>	<p>02-09-08 Canal 9</p>
 <p>20:34</p>	 <p>20:34</p>	<p>12-07-08 Canal Sur</p>

Cuadro 146.6.2.							
Planos de heridos - 10 temáticas más encontradas							
Televisión. Ámbito AUTONÓMICO. Año 2008 (2)							
	Canal 9	Canal SUR	ETB-2	Tele Madrid	TV3	TVG	Total
Llegadas a España en pateras, cayucos o mediante otros medios	12 0:12:21 36,3%	17 0:18:50 39,7%	5 0:04:12 31,3%	17 0:10:15 27,4%	1 0:01:05 12,7%	5 0:02:23 9,1%	57 0:49:06 29,4%
Muertes de inmigrantes durante el viaje o a la llegada a España	8 0:06:50 20,1%	8 0:13:30 28,5%	4 0:03:30 26,1%	6 0:07:43 20,6%	4 0:04:25 51,8%	6 0:05:48 22,1%	36 0:41:46 25,0%
Accidentes e incendios. Víctimas denominadas como inmigrantes o por su país de origen	2 0:09:42 28,5%	0 0:00:00 0,0%	1 0:01:02 7,7%	0 0:00:00 0,0%	1 0:01:27 17,0%	0 0:00:00 0,0%	4 0:12:11 7,3%
Acto delictivo. Población inmigrante como víctimas	2 0:02:14 6,6%	1 0:00:43 1,5%	0 0:00:00 0,0%	4 0:05:25 14,5%	0 0:00:00 0,0%	2 0:02:33 9,7%	9 0:10:55 6,5%
Acto delictivo. Población inmigrante, como delincuentes, asesinos, etc.	0 0:00:00 0,0%	2 0:02:58 6,3%	0 0:00:00 0,0%	3 0:05:05 13,6%	0 0:00:00 0,0%	1 0:00:50 3,2%	6 0:08:53 5,3%
Políticas y acuerdos en el parlamento de la UE	1 0:01:23 4,1%	1 0:01:38 3,4%	0 0:00:00 0,0%	0 0:00:00 0,0%	1 0:01:35 18,6%	1 0:01:12 4,6%	4 0:05:48 3,5%
Cifras de llegadas a España en pateras, cayucos o mediante otros medios	0 0:00:00 0,0%	2 0:02:58 6,3%	1 0:00:31 3,8%	0 0:00:00 0,0%	0 0:00:00 0,0%	2 0:00:57 3,6%	5 0:04:26 2,7%
Violencia doméstica. Población inmigrante como delincuentes y como víctimas	0 0:00:00 0,0%	1 0:01:23 2,9%	1 0:01:19 9,8%	1 0:01:30 4,0%	0 0:00:00 0,0%	0 0:00:00 0,0%	3 0:04:12 2,5%
Otros actos delictivos	0 0:00:00 0,0%	1 0:00:52 1,8%	0 0:00:00 0,0%	1 0:01:12 3,2%	0 0:00:00 0,0%	1 0:01:01 3,9%	3 0:03:05 1,8%
Otras	2 0:01:32 4,5%	4 0:04:31 9,5%	2 0:02:52 21,3%	6 0:06:13 16,6%	0 0:00:00 0,0%	10 0:11:29 43,8%	24 0:26:37 15,9%
Total(1)	27 0:34:02 100%	37 0:47:23 100%	14 0:13:26 100%	38 0:37:23 100%	7 0:08:32 100%	28 0:26:13 100%	151 2:46:59 100%

- 1) Cada cuadrícula muestra arriba el total de veces que han aparecido planos, en el centro el tiempo destinado y abajo el porcentaje de tiempo.
- 2) Periodo del 1 de marzo al 30 de noviembre.

Los informativos de *Canal 9* y *TVG* son los que ofrecen mayor número de planos de inmigrantes muertos. El porcentaje es en este caso muy similar al de los informativos estatales, que llegaba al 3,2%.

Cuadro 147.7.3. Planos de muertos Televisión. Ámbito AUTONÓMICO. Año 2008 (2)							
	<i>Canal 9</i>	<i>Canal SUR</i>	<i>ETB-2</i>	<i>Tele Madrid</i>	<i>TV3</i>	<i>TVG</i>	Total
No	348 94,6%	396 96,6%	194 97,5%	211 98,6%	437 96,5%	441 95,2%	2027 96,2%
Sí	20 5,4%	14 3,4%	5 2,5%	3 1,4%	16 3,5%	22 4,8%	80 3,8%
Total(1)	368 100%	410 100%	199 100%	214 100%	453 100%	463 100%	2107 100%

- 1) Cada cuadrícula muestra el total de veces que han aparecido planos, y abajo el porcentaje.
2) Período del 1 de marzo al 30 de noviembre.

De nuevo son los temas relacionados con la llegada de inmigrantes donde los informativos de las cadenas autonómicas muestran más planos, principalmente primeros planos o planos medios de muertos.

Tele Madrid y *Canal 9* son las cadenas que destinan más unidades informativas a este tipo de planos.

Cuadro 148.8.4. Planos de muertos - 10 temáticas más encontradas Televisión. Ámbito AUTONÓMICO. Año 2008 (2)							
	Canal 9	Canal SUR	ETB-2	Tele Madrid	TV3	TVG	Total
Muertes de inmigrantes durante el viaje o a la llegada a España	7 0:04:23 15,1%	4 0:05:24 34,1%	2 0:01:39 31,5%	3 0:03:04 11,4%	1 0:00:27 6,5%	3 0:03:05 23,7%	20 0:18:02 18,6%
Acto delictivo. Población inmigrante como víctimas	3 0:03:12 11,0%	2 0:01:30 9,5%	0 0:00:00 0,0%	5 0:08:45 32,4%	0 0:00:00 0,0%	2 0:01:27 11,1%	12 0:14:54 15,4%
Violencia doméstica. Población inmigrante como delincuentes y como víctimas	2 0:02:11 7,5%	0 0:00:00 0,0%	1 0:00:29 9,2%	3 0:05:22 19,9%	0 0:00:00 0,0%	3 0:03:04 23,6%	9 0:11:06 11,4%
Llegadas a España en pateras, cayucos o mediante otros medios	2 0:03:04 10,6%	1 0:00:34 3,6%	1 0:01:40 31,8%	5 0:03:21 12,4%	0 0:00:00 0,0%	0 0:00:00 0,0%	9 0:08:39 8,9%
Acto delictivo. Población inmigrante, como delincuentes y, al mismo tiempo, como víctimas	1 0:03:38 12,5%	0 0:00:00 0,0%	0 0:00:00 0,0%	4 0:03:36 13,3%	0 0:00:00 0,0%	2 0:01:11 9,1%	7 0:08:25 8,7%
Accidentes e incendios. Víctimas denominadas como inmigrantes o por su país de origen	2 0:07:51 27,1%	0 0:00:00 0,0%	0 0:00:00 0,0%	0 0:00:00 0,0%	0 0:00:00 0,0%	1 0:00:23 2,9%	3 0:08:14 8,5%
Cifras de llegadas a España en pateras, cayucos o mediante otros medios	0 0:00:00 0,0%	2 0:03:04 19,3%	0 0:00:00 0,0%	0 0:00:00 0,0%	1 0:03:58 57,5%	1 0:00:33 4,2%	4 0:07:35 7,8%
Violencia doméstica. Población inmigrante como delincuentes	2 0:04:21 15,0%	1 0:00:31 3,3%	0 0:00:00 0,0%	0 0:00:00 0,0%	0 0:00:00 0,0%	1 0:01:14 9,5%	4 0:06:06 6,3%
Violencia sexual	0 0:00:00 0,0%	1 0:01:57 12,3%	0 0:00:00 0,0%	0 0:00:00 0,0%	1 0:02:29 36,0%	0 0:00:00 0,0%	2 0:04:26 4,6%
Otras	1 0:00:21 1,2%	3 0:02:51 18,0%	1 0:01:26 27,4%	2 0:02:53 10,7%	0 0:00:00 0,0%	3 0:02:04 15,9%	10 0:09:35 9,9%
Total(1)	20 0:29:01 100%	14 0:15:51 100%	5 0:05:14 100%	22 0:27:01 100%	3 0:06:54 100%	16 0:13:01 100%	80 1:37:02 100%

- 1) Cada cuadrícula muestra el total de veces que han aparecido planos, y abajo los tiempos de exposición y el porcentaje de tiempo.
2) Período del 1 de marzo al 30 de noviembre.

3.4.2. La sangre en las unidades informativas de violencia doméstica

3.4.2.1. Introducción

En este apartado presentamos un análisis sobre el uso de las imágenes de la sangre en las unidades informativas sobre violencia género de la población inmigrante. El objetivo es evaluar las circunstancias en que los telediarios las presentan y los formatos que utilizan.

Para el análisis propuesto fue seleccionado el mes de agosto de 2008, pues ése fue el periodo en el que las unidades informativas de violencia de género estuvieron más presentes en los telediarios de las 11 cadenas analizadas. Durante ese periodo se emitieron 63 unidades informativas, distribuidas en 12 casos y con un tiempo total de 1 hora y 15 minutos. Como primera metodología presentamos un análisis cuantitativo de los aspectos generales de la presencia de la sangre en esas noticias. A partir de los resultados seleccionamos los dos casos más importantes (desde la perspectiva de la sangre) para discutir y analizar cuáles son las circunstancias y formatos con el que las cadenas los presentan.

De las 63 unidades informativas de violencia de género existentes en el mes de agosto del 2008, 32 pertenecen a las cadenas estatales y 31 de las autonómicas. Entre las estatales, se constató que aparecen imágenes de sangre en 9 unidades, un 28,2%. En las cadenas autonómicas, de las 31 unidades que hicieron referencia al tema 10 unidades mostraron sangre, un 32,26% del total (la media es un poco superior a las estatales). Por otra parte, si se analiza cadena a cadena se perciben diferencias en el tratamiento respecto a la utilización de la sangre. Entre las cadenas estatales *Tele 5* fue la que presentó mayor número de unidades sobre el tema, siendo también la que emitió mayor tanto por ciento de unidades con presencia de sangre, un 45,4% del total. Entre las autonómicas, la cadena *TVG* fue la que emitió más unidades sobre violencia de género, aunque no fue la que presentó el mayor número de unidades con presencia de sangre. La cadena autonómica con más unidades informativas con presencia de sangre fue *Canal Sur*, seguida muy de cerca por *Canal 9* y *TeleMadrid*. A su vez, destacamos que *La Sexta* y *TV3* fueron las únicas que no presentaron ninguna unidad informativa con presencia de sangre.

Uno de los aspectos importantes relacionados con el uso de imágenes de sangre en las unidades informativas es la presencia de los cuerpos de las víctimas. En las 19 unidades informativas emitidas por las cadenas estatales y autonómicas donde aparece sangre se constató que los cuerpos de las víctimas estuvieron presentes en 5 unidades, un 26,3%. Sin embargo, el número relativamente bajo de unidades donde aparecen

cadáveres, y de igual forma el número relativamente bajo de unidades que muestran sangre, parece que tiene que ver más con la dificultad de las cadenas para acceder al lugar de los hechos (muchas veces utilizan imágenes de archivo para ilustrar la unidad) que por cuestiones éticas.

Si observamos las noticias donde la sangre aparece destacada podemos constatar que a los implicados se les denomina en base a su país de origen en 10 de las unidades, un 52,3%, igual número que la denominación como víctima y agresor. En cuatro de las unidades denominan solamente a la mujer y en cinco no denominaron a los sujetos como inmigrantes.

Es importante destacar que de los 12 casos analizados 11 correspondían a agresiones a mujeres y una sola a hombres, víctima ésta que murió supuestamente por las puñaladas que le asestó su mujer en Almería. Este ejemplo constata tanto los datos del gobierno como de toda la muestra, pues, en general, las víctimas de violencia de género son de género femenino. Sin embargo, llama la atención que de toda la muestra analizada la unidad donde más presencia tiene la sangre sea la que tiene al hombre como víctima. No obstante, por el análisis general realizado defendemos la teoría de que mostrar o no la sangre en la unidad informativa no está directamente relacionado con el género, sino más bien (con algunas excepciones) con la posibilidad o no que tuvieron las cadenas para acceder al escenario.

En las 19 unidades informativas donde está presente la sangre se observó que, en general, las cadenas autonómicas utilizan más planos cortos de la sangre que las estatales. Una opción que es cuestionable, ya que ese acercamiento a la sangre puede contribuir aún más a un imaginario dramático y sensacionalista de la violencia sufrida.

En los tiempos que las cadenas destinan a las imágenes de la sangre, se percibe que dedican tiempos similares, excepto la cadena *Tele 5* que, como se estudiará en el caso analizado, dedica más tiempo a dichas imágenes. Sin embargo, la importancia que han tenido esas imágenes en el contexto noticioso muestra que en muchos casos la sangre es presentada de una manera secundaria.

Al ser un crimen normalmente perpetrado en el ámbito doméstico la sangre suele aparecer en el interior de la casa (donde las cadenas no tienen acceso), en el interior de los pasillos del edificio o en la puerta de entrada. La importancia creciente de este tipo de casos exige una rápida difusión de la información, cosa que contribuye a que los periodistas lleguen al lugar antes de que nadie haya podido limpiar la sangre. La sangre es así una prueba referencial, visual y física del crimen.

Para ilustrar esta situación, se presentan las unidades informativas analizadas donde la sangre se presentó más destacada. En el total fueron ocho unidades, seis en el primer día, cuatro de ellas en las autonómicas *Canal 9*, *Canal Sur*, *TeleMadrid* y *TVG*, y dos en las estatales *TVE1* y *Tele 5*. Las dos unidades del segundo día fueron emitidas por *Canal Sur* y *Tele 5*.

Las unidades informativas presentadas tratan sobre un mismo caso: la agresión de una mujer a su marido, ocurrida en Almería el día 26 de agosto del 2008. Pese a que la agresión sucedió en el interior de la vivienda la víctima corrió hacia el rellano para pedir auxilio, motivo por el que los restos de sangre son tan abundantes.

Tele5 es la cadena que ofrece mayor número de imágenes de la sangre. Es también la que ofrece mayor número de planos de detalle de la sangre y la que muestra los lugares donde hay más restos de ella. Podemos señalar que la narración visual de la unidad informativa se convierte en un recorrido por todos los lugares donde hay restos de sangre, desde la puerta de entrada hasta las paredes del pasillo.





Canal Sur muestra la sangre con algo menos de detalle y en número menor de planos y de cantidad, centrándose sobre todo en las manchas aisladas, como la del pie, que aparece en todas las cadenas.



Tele Madrid actúa de forma parecida, aunque muestra también los lugares donde mayor cantidad de sangre ha quedado.





Por el contrario, *TVE* es el caso más interesante y destacable, pues opta por mostrar la sangre desde una posición más alejada que las demás cadenas. Podemos observar que la cámara o bien se sitúa en la planta superior del edificio o a más distancia del suelo y las paredes. Desde ese punto de vista la sangre aparece con poco detalle y nunca en primer plano. Observamos que ésta es una forma menos espectacular y morbosa de ilustrar la información, y evidencia la posición más correcta de la cadena respecto a la forma de ilustrar ese caso.



TVG también opta por los primeros planos e imágenes parecidas al resto de cadenas, potenciando los lugares donde más restos de sangre han quedado.





Canal9 opta también por los planos detalle y el punto de vista cercano.



Observamos así que, aunque con diferencias, todas las cadenas optaron por mostrar los restos de sangre del homicidio. Esto nos lleva a la conclusión antes citada: cuando el informativo tiene la posibilidad de acceder al lugar la sangre se le presenta como una imagen fundamental para ilustrar este tipo de actos. Esta rutina tiene el inconveniente de crear un imaginario visual con respecto a la violencia de género, asociada con la población extranjera en este caso, donde la sangre pasaría a ser la imagen habitual y necesaria de este problema social.

Este suceso tiene continuidad informativa dos días después, cuando trasladan a prisión a la mujer acusada del homicidio. Mostramos aquí algunas diferencias evidentes entre las unidades informativas que narran ese traslado, el día 28 de agosto del 2008.

En su unidad informativa, *Canal Sur* opta por no mostrar de nuevo la sangre y ofrecer exclusivamente imágenes del momento en que la mujer sale de comisaría y es conducida a prisión en el coche patrulla.





Tele5, en cambio, tras la primera imagen de la mujer en comisaría opta por volver a mostrar los restos de sangre del homicidio que ya mostró dos días antes.















Semejante diferencia a la hora de ilustrar el caso evidencia que enseñar la sangre es una opción que la cadena utiliza para dar mayor espectáculo a la unidad informativa, pues ésta ya se había mostrado dos días atrás. Si la elección de mostrarla antes era ya dudosa, ahora ya no tiene ningún sentido informativo e infringe la recomendación de no volver a mostrar imágenes de días anteriores y más si son espectaculares.

Similitudes en algunas tomas

Mostramos en el siguiente cuadro algunas imágenes idénticas y similares que han utilizado cuatro de las cadenas que han cubierto el suceso. Podemos observar que los criterios de selección de imágenes son muy parecidos. Esto representa cierta uniformidad a la hora de representar un hecho.

Tele5	Canal Sur	TVG
		

Tele5	Canal Sur	TVG	Tele Madrid
			
			
			

Un segundo caso a resaltar es el de la agresión de un hombre a su esposa el día 29 de agosto del 2008. Como en el caso anterior, la agresión sucedió en casa y la mujer salió al portal para pedir auxilio, razón por la que los restos de sangre quedaron esparcidos por el edificio.

Tele5: Desde el principio, la narración visual del caso se convierte también en un recorrido por todos los lugares del edificio donde han quedado restos de sangre: la ventana exterior, la puerta de entrada, el suelo y el ascensor. La importancia y

necesidad de mostrar la sangre queda evidente desde el principio de la unidad en el hecho de hacer el zoom hacia el alfeizar de la ventana para captar allí las gotas que han quedado secas. El *zoom* ilustra la idea de que en todo lugar donde han quedado restos éstos se tiene que mostrar, estén donde estén.



Tele Madrid: Parece que en este caso a los periodistas les fue imposible acceder al interior del edificio para captar allí la sangre. El *zoom* hacia la ventana se mantiene, señal de la importancia de mostrar la sangre. Este hecho evidencia que no mostrar la sangre del interior no es por una opción informativa sino por su imposibilidad de acceder al lugar, acordonado ya por los agentes forales.



Por el contrario, **TVG** decide no hacer el *zoom in* hacia la ventana y por tanto no mostrar el detalle de la sangre en el marco. El hecho de no mostrar la sangre indica así una elección de la cadena, no un impedimento policial.



3.4.3. Análisis de las fotos de prensa

3.4.3.1. Introducción

Desde hace tiempo se viene insistiendo en la necesidad de acercarse a los inmigrantes y personalizarlos de la misma forma que se hace con la mayoría de personajes que aparecen en los diarios, como por ejemplo los políticos. Con este análisis de las fotos de prensa hemos querido constatar si el inmigrante aparece en grupo o aislado, si se emplean primeros cortos o cercanos como los primeros planos o planos medios o sólo los planos generales; si las tomas o puntos de vista son frontales y por lo tanto de tu a tu o si se emplean una angulación de la cámara en picado que trata como inferiores a los otros o en contrapicado que los ensalza.

Se trata de detectar de manera cuantitativa las fotos empleadas de la inmigración en los diarios pero analizar de manera cualitativa, a partir de ahí, el valor que puede asignárseles.

3.4.3.2. Prensa de pago

3.4.3.2.1. Como se muestra al inmigrante

Las unidades informativas de los diarios de pago usan fotos que se muestran a los inmigrantes en grupos numerosos (413) o grupos reducidos (441). Pero también aparece un número significativo de fotos de personas solas.

Mostramos a continuación los datos correspondientes a las unidades informativas que usan una sola foto y dejamos fuera del análisis la segunda, tercera, y hasta cuarta o más de las otras unidades informativas que utilizaron 2 o más fotos.

Cuadro 149.9.1.									
Plano de personas y objetos relacionados con los inmigrantes en las fotos destacadas									
Prensa de pago. Año 2008 (2)									
	Persona sola	Pareja	Grupo reducido (hasta 5 personas)	Grupo numeroso	Objeto(s)	Imperceptible	Otros	No pertinente	Total unidades
Ediciones estatales									
ABC	43 11,5%	8 14,3%	49 11,1%	53 12,8%	9 15,8%	11 27,5%	2 9,1%	87 11,0%	262 12,0%
EL MUNDO DEL SIGLO XXI	25 6,7%	4 7,1%	23 5,2%	18 4,4%	3 5,3%	3 7,5%	1 4,5%	60 7,6%	137 6,3%
EL PAIS	20 5,4%	4 7,1%	40 9,1%	37 9,0%	2 3,5%	2 5,0%	1 4,5%	59 7,5%	165 7,5%
LA RAZÓN	26 7,0%	0 0,0%	17 3,9%	25 6,1%	3 5,3%	1 2,5%	2 9,1%	64 8,1%	138 6,3%
Andalucía									
IDEAL GRANADA	11 2,9%	3 5,4%	6 1,4%	8 1,9%	0 0,0%	0 0,0%	0 0,0%	12 1,5%	40 1,8%
SUR	12 3,2%	1 1,8%	11 2,5%	3 0,7%	0 0,0%	2 5,0%	0 0,0%	13 1,6%	42 1,9%
ABC SEVILLA	17 4,6%	3 5,4%	17 3,9%	12 2,9%	1 1,8%	6 15,0%	0 0,0%	35 4,4%	91 4,2%
EL MUNDO ANDALUCIA	11 2,9%	1 1,8%	11 2,5%	11 2,7%	3 5,3%	1 2,5%	0 0,0%	23 2,9%	61 2,8%
EL PAIS ANDALUCIA	7 1,9%	1 1,8%	7 1,6%	4 1,0%	1 1,8%	1 2,5%	1 4,5%	10 1,3%	32 1,5%
Canarias									
CANARIAS 7	7 1,9%	1 1,8%	13 2,9%	15 3,6%	1 1,8%	1 2,5%	1 4,5%	23 2,9%	62 2,8%
LA PROVINCIA DIARIO DE LAS PALMAS	11 2,9%	0 0,0%	11 2,5%	12 2,9%	2 3,5%	0 0,0%	0 0,0%	20 2,5%	56 2,6%
Cataluña									
AVUI	14 3,8%	5 8,9%	21 4,8%	9 2,2%	1 1,8%	0 0,0%	1 4,5%	33 4,2%	84 3,8%
EL PERIODICO DE CATALUNYA	14 3,8%	2 3,6%	22 5,0%	31 7,5%	6 10,5%	2 5,0%	2 9,1%	30 3,8%	109 5,0%
LA VANGUARDIA	18 4,8%	1 1,8%	25 5,7%	20 4,8%	0 0,0%	2 5,0%	3 13,6%	25 3,2%	94 4,3%
ABC CATALUÑA	5 1,3%	2 3,6%	8 1,8%	6 1,5%	0 0,0%	0 0,0%	1 4,5%	9 1,1%	31 1,4%
EL MUNDO DE CATALUNYA	0 0,0%	0 0,0%	8 1,8%	5 1,2%	2 3,5%	0 0,0%	0 0,0%	11 1,4%	26 1,2%
EL PAIS CATALUÑA	2 0,5%	1 1,8%	6 1,4%	5 1,2%	0 0,0%	0 0,0%	0 0,0%	5 0,6%	19 0,9%
Galicia									
FARO DE VIGO	4 1,1%	0 0,0%	3 0,7%	8 1,9%	0 0,0%	1 2,5%	0 0,0%	7 0,9%	23 1,0%
LA VOZ DE GALICIA	19 5,1%	3 5,4%	14 3,2%	14 3,4%	1 1,8%	0 0,0%	1 4,5%	28 3,5%	80 3,6%

	Persona sola	Pareja	Grupo reducido (hasta 5 personas)	Grupo numeroso	Objeto(s)	Imperceptible	Otros	No pertinente	Total unidades
Madrid									
<i>ABC MADRID</i>	0 0,0%	0 0,0%	4 0,9%	3 0,7%	3 5,3%	1 2,5%	0 0,0%	4 0,5%	15 0,7%
<i>EL MUNDO de Madrid</i>	2 0,5%	1 1,8%	6 1,4%	3 0,7%	0 0,0%	1 2,5%	1 4,5%	10 1,3%	24 1,1%
<i>EL PAIS MADRID</i>	5 1,3%	1 1,8%	4 0,9%	4 1,0%	0 0,0%	0 0,0%	1 4,5%	4 0,5%	19 0,9%
País Vasco									
<i>EL CORREO ESPAÑOL ALAVA</i>	4 1,1%	1 1,8%	12 2,7%	5 1,2%	1 1,8%	0 0,0%	1 4,5%	15 1,9%	39 1,8%
<i>EL CORREO ESPAÑOL GUIPUZCOA</i>	1 0,3%	1 1,8%	2 0,5%	1 0,2%	0 0,0%	0 0,0%	0 0,0%	2 0,3%	7 0,3%
<i>EL CORREO ESPAÑOL VIZCAYA</i>	37 9,9%	2 3,6%	17 3,9%	15 3,6%	1 1,8%	1 2,5%	1 4,5%	25 3,2%	99 4,5%
<i>EL DIARIO VASCO</i>	13 3,5%	0 0,0%	13 2,9%	9 2,2%	0 0,0%	1 2,5%	0 0,0%	18 2,3%	54 2,5%
Valencia									
<i>LAS PROVINCIAS</i>	14 3,8%	2 3,6%	19 4,3%	22 5,3%	7 12,3%	1 2,5%	0 0,0%	37 4,7%	102 4,7%
<i>LEVANTE EL MERCANTIL VALENCIANO</i>	8 2,1%	3 5,4%	17 3,9%	32 7,7%	4 7,0%	0 0,0%	1 4,5%	47 5,9%	112 5,1%
<i>ABC COMUNIDAD VALENCIANA</i>	14 3,8%	5 8,9%	27 6,1%	12 2,9%	3 5,3%	2 5,0%	1 4,5%	25 3,2%	89 4,1%
<i>EL MUNDO DE VALENCIA</i>	5 1,3%	0 0,0%	6 1,4%	6 1,5%	2 3,5%	0 0,0%	0 0,0%	34 4,3%	53 2,4%
<i>EL PAIS COMUNIDAD VALENCIANA</i>	4 1,1%	0 0,0%	2 0,5%	5 1,2%	1 1,8%	0 0,0%	0 0,0%	15 1,9%	27 1,2%
Total(1)	373 100%	56 100%	441 100%	413 100%	57 100%	40 100%	22 100%	790 100%	2192 100%

- 1) Cada cuadrícula muestra el total de fotos, y abajo el porcentaje.
2) Periodo del 1 de marzo al 30 de noviembre.

3.4.3.2.2. Tipologías de planos

En las ediciones de pago, el plano más utilizado es el general, ello guarda relación con las tomas en grupo, observadas en el apartado anterior.

Cuadro 150.10.1.

Tipología de Plano . Fotos destacadas en el interior.

Prensa de pago. Año 2008 (1)

	Primer plano	Medio	Americano	Entero	General	Gran Plano General	Detalle	Imperceptible	Otros	Np	Total
Ediciones estatales											
ABC	31 19,1%	55 9,5%	40 13,8%	37 13,4%	79 10,7%	6 14,3%	4 16,0%	0 0,0%	2 16,7%	8 15,1%	262 12,0%
EL MUNDO DEL SIGLO XXI	9 5,6%	53 9,1%	13 4,5%	9 3,2%	39 5,3%	5 11,9%	1 4,0%	1 8,3%	0 0,0%	7 13,2%	137 6,3%
EL PAIS	11 6,8%	48 8,2%	24 8,3%	16 5,8%	60 8,1%	1 2,4%	1 4,0%	0 0,0%	0 0,0%	4 7,5%	165 7,5%
LA RAZÓN	14 8,6%	43 7,4%	18 6,2%	12 4,3%	43 5,8%	1 2,4%	2 8,0%	1 8,3%	0 0,0%	4 7,5%	138 6,3%
Andalucía											
IDEAL GRANADA	2 1,2%	12 2,1%	8 2,8%	5 1,8%	12 1,6%	0 0,0%	0 0,0%	0 0,0%	0 0,0%	1 1,9%	40 1,8%
SUR	1 0,6%	11 1,9%	2 0,7%	6 2,2%	19 2,6%	2 4,8%	1 4,0%	0 0,0%	0 0,0%	0 0,0%	42 1,9%
ABC SEVILLA	4 2,5%	27 4,6%	15 5,2%	11 4,0%	25 3,4%	2 4,8%	1 4,0%	2 16,7%	0 0,0%	4 7,5%	91 4,2%
EL MUNDO ANDALUCIA	1 0,6%	16 2,7%	7 2,4%	8 2,9%	25 3,4%	0 0,0%	1 4,0%	1 8,3%	0 0,0%	2 3,8%	61 2,8%
EL PAIS ANDALUCIA	4 2,5%	7 1,2%	6 2,1%	5 1,8%	8 1,1%	0 0,0%	0 0,0%	1 8,3%	1 8,3%	0 0,0%	32 1,5%
Canarias											
CANARIAS 7	3 1,9%	15 2,6%	5 1,7%	10 3,6%	28 3,8%	1 2,4%	0 0,0%	0 0,0%	0 0,0%	0 0,0%	62 2,8%
LA PROVINCIA DIARIO DE LAS PALMAS	6 3,7%	12 2,1%	9 3,1%	7 2,5%	20 2,7%	0 0,0%	0 0,0%	0 0,0%	0 0,0%	2 3,8%	56 2,6%
Catalunya											
AVUI	4 2,5%	20 3,4%	14 4,8%	12 4,3%	31 4,2%	1 2,4%	1 4,0%	0 0,0%	0 0,0%	1 1,9%	84 3,8%
EL PERIODICO DE CATALUNYA	7 4,3%	18 3,1%	16 5,5%	19 6,9%	44 6,0%	2 4,8%	2 8,0%	0 0,0%	1 8,3%	0 0,0%	109 5,0%
LA VANGUARDIA	6 3,7%	33 5,7%	12 4,1%	9 3,2%	27 3,7%	2 4,8%	2 8,0%	0 0,0%	0 0,0%	3 5,7%	94 4,3%
ABC CATALUÑA	4 2,5%	5 0,9%	3 1,0%	3 1,1%	16 2,2%	0 0,0%	0 0,0%	0 0,0%	0 0,0%	0 0,0%	31 1,4%
EL MUNDO DE CATALUNYA	0 0,0%	7 1,2%	3 1,0%	3 1,1%	11 1,5%	2 4,8%	0 0,0%	0 0,0%	0 0,0%	0 0,0%	26 1,2%
EL PAIS CATALUÑA	0 0,0%	5 0,9%	3 1,0%	5 1,8%	5 0,7%	1 2,4%	0 0,0%	0 0,0%	0 0,0%	0 0,0%	19 0,9%
Galicia											
FARO DE VIGO	0 0,0%	9 1,5%	5 1,7%	1 0,4%	8 1,1%	0 0,0%	0 0,0%	0 0,0%	0 0,0%	0 0,0%	23 1,0%
LA VOZ DE GALICIA	6 3,7%	19 3,3%	8 2,8%	8 2,9%	34 4,6%	1 2,4%	1 4,0%	1 8,3%	1 8,3%	1 1,9%	80 3,6%

	Primer plano	Medio	Americano	Entero	General	Gran Plano General	Detalle	Imperceptible	Otros	Np	Total
Madrid											
ABC MADRID	1 0,6%	3 0,5%	2 0,7%	2 0,7%	6 0,8%	0 0,0%	0 0,0%	0 0,0%	1 8,3%	0 0,0%	15 0,7%
EL MUNDO de Madrid	0 0,0%	2 0,3%	1 0,3%	9 3,2%	11 1,5%	0 0,0%	0 0,0%	0 0,0%	0 0,0%	1 1,9%	24 1,1%
EL PAIS MADRID	2 1,2%	6 1,0%	3 1,0%	3 1,1%	4 0,5%	1 2,4%	0 0,0%	0 0,0%	0 0,0%	0 0,0%	19 0,9%
País Vasco											
EL CORREO ESPAÑOL ALAVA	0 0,0%	6 1,0%	7 2,4%	5 1,8%	14 1,9%	4 9,5%	0 0,0%	0 0,0%	0 0,0%	3 5,7%	39 1,8%
EL CORREO ESPAÑOL GUIPUZCOA	0 0,0%	2 0,3%	2 0,7%	0 0,0%	3 0,4%	0 0,0%	0 0,0%	0 0,0%	0 0,0%	0 0,0%	7 0,3%
EL CORREO ESPAÑOL VIZCAYA	8 4,9%	33 5,7%	11 3,8%	18 6,5%	21 2,8%	4 9,5%	1 4,0%	0 0,0%	0 0,0%	3 5,7%	99 4,5%
EL DIARIO VASCO	8 4,9%	20 3,4%	5 1,7%	6 2,2%	14 1,9%	1 2,4%	0 0,0%	0 0,0%	0 0,0%	0 0,0%	54 2,5%
Valencia											
LAS PROVINCIAS	7 4,3%	28 4,8%	12 4,1%	11 4,0%	36 4,9%	1 2,4%	2 8,0%	1 8,3%	1 8,3%	3 5,7%	102 4,7%
LEVANTE EL MERCANTIL VALENCIANO	16 9,9%	31 5,3%	9 3,1%	12 4,3%	39 5,3%	2 4,8%	1 4,0%	1 8,3%	0 0,0%	1 1,9%	112 5,1%
ABC COMUNIDAD VALENCIANA	3 1,9%	8 1,4%	12 4,1%	16 5,8%	37 5,0%	1 2,4%	3 12,0%	2 16,7%	5 41,7%	2 3,8%	89 4,1%
EL MUNDO DE VALENCIA	2 1,2%	20 3,4%	11 3,8%	7 2,5%	9 1,2%	1 2,4%	0 0,0%	0 0,0%	0 0,0%	3 5,7%	53 2,4%
EL PAIS COMUNIDAD VALENCIANA	2 1,2%	8 1,4%	4 1,4%	2 0,7%	9 1,2%	0 0,0%	1 4,0%	1 8,3%	0 0,0%	0 0,0%	27 1,2%
Total	162 100%	582 100%	290 100%	277 100%	737 100%	42 100%	25 100%	12 100%	12 100%	53 100%	2192 100%

- 1) Cada cuadrícula muestra el total de fotos, y abajo el porcentaje.
- 2) Periodo del 1 de marzo al 30 de noviembre.

3.4.3.2.3. Toma frontal y angulación en picado o contrapicado

Respecto al tipo al punto de vista más habitual vemos que es el frontal o de trato de tu a tu. Todos los periódicos sin excepción lo utilizan más que cualquier otro tipo de toma. Es el *ABC* el periódico que más veces utiliza este ángulo.

La toma en picado (de arriba hacia abajo) trata a los otros como inferiores, vemos que es la más habitual después de la toma frontal.

La angulación en picado es más habitual que la angulación en contrapicado. Ésta segunda, realizada de abajo arriba ensalza a los personajes.

Cuadro 151.11.1.						
Punto de vista de la fotos destacadas en el interior						
Prensa de pago. Año 2008 (1)						
	CONTRAPICADO	FRONTAL	OTROS	PICADO	ZENITAL	Total
Ediciones estatales						
ABC	12 9,0%	200 12,4%	1 5,3%	37 10,2%	2 11,1%	252 11,7%
EL MUNDO DEL SIGLO XXI	13 9,7%	91 5,6%	1 5,3%	23 6,3%	2 11,1%	130 6,1%
EL PAIS	6 4,5%	117 7,3%	0,0%	37 10,2%	1 5,6%	161 7,5%
LA RAZÓN	9 6,7%	102 6,3%	1 5,3%	25 6,9%	1 5,6%	138 6,4%
Andalucía						
IDEAL GRANADA	2 1,5%	32 2,0%	0 0,0%	5 1,4%	0 0,0%	39 1,8%
SUR	2 1,5%	32 2,0%	1 5,3%	7 1,9%	0 0,0%	42 2,0%
ABC SEVILLA	3 2,2%	67 4,2%	1 5,3%	17 4,7%	0 0,0%	88 4,1%
EL MUNDO ANDALUCIA	5 3,7%	49 3,0%	0 0,0%	5 1,4%	0 0,0%	59 2,7%
EL PAIS ANDALUCIA	4 3,0%	21 1,3%	1 5,3%	5 1,4%	0 0,0%	31 1,4%
Canarias						
CANARIAS 7	4 3,0%	44 2,7%	1 5,3%	13 3,6%	0 0,0%	62 2,9%
LA PROVINCIA DIARIO DE LAS PALMAS	1 0,7%	45 2,8%	0 0,0%	7 1,9%	1 5,6%	54 2,5%
Catalunya						
AVUI	8 6,0%	65 4,0%	1 5,3%	8 2,2%	1 5,6%	83 3,9%
EL PERIODICO DE CATALUNYA	6 4,5%	79 4,9%	0 0,0%	24 6,6%	2 11,1%	111 5,2%
LA VANGUARDIA	5 3,7%	63 3,9%	2 10,5%	20 5,5%	2 11,1%	92 4,3%
ABC CATALUÑA	2 1,5%	23 1,4%	0 0,0%	6 1,6%	0 0,0%	31 1,4%
EL MUNDO DE CATALUNYA	2 1,5%	16 1,0%	3 15,8%	4 1,1%	1 5,6%	26 1,2%
EL PAIS CATALUÑA	1 0,7%	13 0,8%	0,0%	5 1,4%	0 0,0%	19 0,9%
Galicia						
FARO DE VIGO	0 0,0%	22 1,4%	0 0,0%	1 0,3%	0 0,0%	23 1,1%
LA VOZ DE GALICIA	5 3,7%	56 3,5%	1 5,3%	15 4,1%	3 16,7%	80 3,7%

	CONTRAPICADO	FRONTAL	OTROS	PICADO	ZENITAL	Total
Madrid						
ABC MADRID	1 0,7%	8 0,5%	0 0,0%	5 1,4%	1 5,6%	15 0,7%
EL MUNDO de Madrid	3 2,2%	16 1,0%	0 0,0%	5 1,4%	0 0,0%	24 1,1%
EL PAIS MADRID	0 0,0%	14 0,9%	0 0,0%	5 1,4%	0 0,0%	19 0,9%
País Vasco						
EL CORREO ESPAÑOL ALAVA	2 1,5%	30 1,9%	0 0,0%	3 0,8%	1 5,6%	36 1,7%
EL CORREO ESPAÑOL GUIPUZCOA	1 0,7%	6 0,4%	0 0,0%	0 0,0%	0 0,0%	7 0,3%
EL CORREO ESPAÑOL VIZCAYA	10 7,5%	68 4,2%	0 0,0%	18 4,9%	0 0,0%	96 4,5%
EL DIARIO VASCO	6 4,5%	40 2,5%	0 0,0%	8 2,2%	0 0,0%	54 2,5%
Valencia						
LAS PROVINCIAS	5 3,7%	74 4,6%	1 5,3%	19 5,2%	0 0,0%	99 4,6%
LEVANTE EL MERCANTIL VALENCIANO	6 4,5%	86 5,3%	1 5,3%	18 4,9%	0 0,0%	111 5,2%
ABC COMUNIDAD VALENCIANA	8 6,0%	65 4,0%	3 15,8%	11 3,0%	0 0,0%	87 4,1%
EL MUNDO DE VALENCIA	2 1,5%	44 2,7%	0 0,0%	4 1,1%	0 0,0%	50 2,3%
EL PAIS COMUNIDAD VALENCIANA	0 0,0%	23 1,4%	0 0,0%	4 1,1%	0 0,0%	27 1,3%
Total	134 100%	1611 100%	19 100%	364 100%	18 100%	2146 100%

- 1) Periodo del 1 de marzo al 30 de noviembre.
- 2) Cada cuadrícula muestra el total de veces que aparece cada punto de vista y abajo el porcentaje.

3.4.3.3. Prensa gratuita

3.4.3.3.1. Como se muestra al inmigrante

A diferencia con la prensa de pago, en las fotos (unidades informativas que usan una sola foto) de los periódicos gratuitos se personaliza más al inmigrante y es más habitual ver imágenes de personas solas. El número de fotos de inmigrantes en grupos numerosos se sitúa por debajo del que se muestran en grupos numerosos.

Cuadro 152.12.1.

Plano de personas y objetos relacionados con los inmigrantes en las fotos destacadas

Prensa gratuita. Año 2008 (2)

	Persona sola	Pareja	Grupo reducido (hasta 5 personas)	Grupo numeroso	Objeto(s)	Imperceptible	Otros	No pertinente	Total unidades
20 minutos									
20 MINUTOS A CORUÑA	1 1,4%	0 0,0%	1 1,6%	2 3,5%	0 0,0%	0 0,0%	0 0,0%	1 1,7%	5 1,9%
20 MINUTOS BARCELONA	2 2,9%	0 0,0%	1 1,6%	2 3,5%	0 0,0%	1 14,3%	0 0,0%	1 1,7%	7 2,6%
20 MINUTOS MADRID	6 8,7%	2 22,2%	5 8,2%	5 8,8%	0 0,0%	1 14,3%	1 100,0%	4 6,7%	24 8,9%
20 MINUTOS SEVILLA	2 2,9%	1 11,1%	0 0,0%	3 5,3%	0 0,0%	0 0,0%	0 0,0%	0 0,0%	6 2,2%
20 MINUTOS VALENCIA	2 2,9%	2 22,2%	4 6,6%	3 5,3%	0 0,0%	0 0,0%	0 0,0%	5 8,3%	16 5,9%
ADN									
ADN BARCELONA	8 11,6%	0 0,0%	3 4,9%	4 7,0%	1 20,0%	0 0,0%	0 0,0%	5 8,3%	21 7,8%
ADN MADRID	12 17,4%	2 22,2%	6 9,8%	6 10,5%	3 60,0%	0 0,0%	0 0,0%	13 21,7%	42 15,6%
Metro									
METRO DIRECTO A CORUÑA	2 2,9%	0 0,0%	0 0,0%	2 3,5%	0 0,0%	0 0,0%	0 0,0%	1 1,7%	5 1,9%
METRO DIRECTO BARCELONA	2 2,9%	0 0,0%	3 4,9%	3 5,3%	0 0,0%	1 14,3%	0 0,0%	0 0,0%	9 3,3%
METRO DIRECTO MADRID	8 11,6%	2 22,2%	7 11,5%	3 5,3%	0 0,0%	0 0,0%	0 0,0%	6 10,0%	26 9,7%
METRO DIRECTO SEVILLA	2 2,9%	0 0,0%	2 3,3%	1 1,8%	0 0,0%	0 0,0%	0 0,0%	2 3,3%	7 2,6%
METRO DIRECTO VALENCIA	5 7,2%	0 0,0%	4 6,6%	4 7,0%	0 0,0%	1 14,3%	0 0,0%	4 6,7%	18 6,7%
Qué!									
QUE! BARCELONA	0 0,0%	0 0,0%	4 6,6%	1 1,8%	0 0,0%	0 0,0%	0 0,0%	0 0,0%	5 1,9%
QUE! BILBAO	2 2,9%	0 0,0%	2 3,3%	3 5,3%	0 0,0%	1 14,3%	0 0,0%	2 3,3%	10 3,7%
QUE! CORUÑA	0 0,0%	0 0,0%	3 4,9%	3 5,3%	0 0,0%	0 0,0%	0 0,0%	2 3,3%	8 3,0%
QUE! MADRID	10 14,5%	0 0,0%	9 14,8%	9 15,8%	1 20,0%	2 28,6%	0 0,0%	7 11,7%	38 14,1%
QUE! SEVILLA	0 0,0%	0 0,0%	2 3,3%	1 1,8%	0 0,0%	0 0,0%	0 0,0%	0 0,0%	3 1,1%
QUE! VALENCIA	5 7,2%	0 0,0%	5 8,2%	2 3,5%	0 0,0%	0 0,0%	0 0,0%	7 11,7%	19 7,1%
Total(1)	69 100%	9 100%	61 100%	57 100%	5 100%	7 100%	1 100%	60 100%	269 100%

- 1) Cada cuadrícula muestra el total de veces que aparece cada tipo de plano, y abajo el porcentaje.
2) Periodo del 1 de marzo al 30 de noviembre.

3.4.3.2.2 Tipologías de planos

En las ediciones de prensa gratuita, la tipología de los planos de las unidades informativas con una sola foto se inclinan claramente hacia el plano medio y el general, lo mismo que ocurría con las ediciones de pago.

En la categoría de plano general el periódico que más imágenes ha publicado ha sido *QUE! Madrid*, y los diarios que más veces han utilizado el plano medio han sido *Metro Madrid* y *ADN Madrid*.

Cuadro 153.13.1.

Tipología de Plano . Fotos destacadas en el interior.

Prensa gratuita. Año 2008 (1)

	Primer plano	Medio	Americano	Entero	General	Gran Plano General	Detalle	Imperceptible	Total
20 minutos									
20 MINUTOS A CORUÑA	0 0,0%	2 2,5%	0 0,0%	0 0,0%	3 3,0%	0 0,0%	0 0,0%	0 0,0%	5 1,9%
20 MINUTOS BARCELONA	1 4,0%	2 2,5%	0 0,0%	0 0,0%	4 4,0%	0 0,0%	0 0,0%	0 0,0%	7 2,6%
20 MINUTOS MADRID	2 8,0%	8 10,0%	2 6,3%	1 5,0%	10 10,1%	0 0,0%	1 33,3%	0 0,0%	24 8,9%
20 MINUTOS SEVILLA	1 4,0%	2 2,5%	0 0,0%	0 0,0%	3 3,0%	0 0,0%	0 0,0%	0 0,0%	6 2,2%
20 MINUTOS VALENCIA	1 4,0%	7 8,8%	0 0,0%	2 10,0%	5 5,1%	0 0,0%	0 0,0%	0 0,0%	16 5,9%
ADN									
ADN BARCELONA	3 12,0%	5 6,3%	2 6,3%	2 10,0%	8 8,1%	0 0,0%	0 0,0%	1 50,0%	21 7,8%
ADN MADRID	4 16,0%	12 15,0%	10 31,3%	5 25,0%	8 8,1%	1 20,0%	1 33,3%	0 0,0%	42 15,6%
Metro									
METRO DIRECTO A CORUÑA	0 0,0%	2 2,5%	0 0,0%	0 0,0%	2 2,0%	1 20,0%	0 0,0%	0 0,0%	5 1,9%
METRO DIRECTO BARCELONA	1 4,0%	4 5,0%	1 3,1%	0 0,0%	2 2,0%	1 20,0%	0 0,0%	0 0,0%	9 3,3%
METRO DIRECTO MADRID	4 16,0%	12 15,0%	4 12,5%	3 15,0%	3 3,0%	0 0,0%	0 0,0%	0 0,0%	26 9,7%
METRO DIRECTO SEVILLA	1 4,0%	2 2,5%	2 6,3%	1 5,0%	1 1,0%	0 0,0%	0 0,0%	0 0,0%	7 2,6%
METRO DIRECTO VALENCIA	1 4,0%	6 7,5%	2 6,3%	1 5,0%	6 6,1%	1 20,0%	0 0,0%	1 50,0%	18 6,7%
Qué!									
QUE! BARCELONA	0 0,0%	0 0,0%	1 3,1%	0 0,0%	4 4,0%	0 0,0%	0 0,0%	0 0,0%	5 1,9%
QUE! BILBAO	0 0,0%	2 2,5%	1 3,1%	0 0,0%	7 7,1%	0 0,0%	0 0,0%	0 0,0%	10 3,7%
QUE! CORUÑA	1 4,0%	1 1,3%	0 0,0%	0 0,0%	6 6,1%	0 0,0%	0 0,0%	0 0,0%	8 3,0%
QUE! MADRID	4 16,0%	8 10,0%	4 12,5%	1 5,0%	19 19,2%	1 20,0%	1 33,3%	0 0,0%	38 14,1%
QUE! SEVILLA	0 0,0%	1 1,3%	0 0,0%	2 10,0%	0 0,0%	0 0,0%	0 0,0%	0 0,0%	3 1,1%
QUE! VALENCIA	1 4,0%	4 5,0%	3 9,4%	2 10,0%	8 8,1%	0 0,0%	0 0,0%	0 0,0%	19 7,1%
Total	25 100%	80 100%	32 100%	20 100%	99 100%	5 100%	3 100%	2 100%	269 100%

- 1) Periodo del 1 de marzo al 30 de noviembre.
- 2) Cada cuadrícula muestra el total de veces que aparece cada tamaño de plano, y abajo el porcentaje.

En las unidades informativas de dos fotografías el primer plano empata en el segundo puesto con el plano general, que pasa de primero a segundo. *QUE! Madrid* es el periódico con más imágenes en plano general y en plano medio ha editado.

El aumento de los primeros planos parece coincidir con el aumento del número de fotografías de la unidad informativa. De la tercera posición en las unidades con una sola fotografía pasa ahora a la segunda en las unidades de dos fotografías y a la primera en las unidades con tres fotografías.

3.4.3.3.2. Toma frontal y ángulo en picado o contrapicado

Respecto al tipo de toma de las imágenes de las unidades informativas de una sola fotografía en la prensa gratuita observamos que destaca con claridad el punto de vista frontal, igual que ocurría con los periódicos de pago.

Todos los periódicos sin excepción lo utilizan más que cualquier otro tipo de ángulo. *ADN Madrid*, *QUE! Madrid* y *Metro Madrid* son los tres periódicos que más veces utilizan este ángulo y los que más fotografías publican.

En las unidades con dos fotografías también destaca en solitario el plano frontal. *QUE! Madrid* es el periódico que más planos frontales ha utilizado. Podemos observar que se han utilizado en esta categoría sólo tres tipos diferentes de planos. El plano picado, en segundo lugar, y el plano contrapicado en tercer lugar.

Cuadro 154.14.1.						
Punto de vista de la fotos destacadas en el interior						
Prensa gratuita. Año 2008 (1)						
	CONTRAPICADO	FRONTAL	OTROS	PICADO	ZENITAL	Total
20 minutos						
20 MINUTOS A CORUÑA	0 0,0%	2 1,1%	0 0,0%	3 4,5%	0 0,0%	5 1,9%
20 MINUTOS BARCELONA	0 0,0%	4 2,2%	0 0,0%	3 4,5%	0 0,0%	7 2,6%
20 MINUTOS MADRID	2 13,3%	14 7,6%	0 0,0%	8 12,1%	0 0,0%	24 9,0%
20 MINUTOS SEVILLA	0 0,0%	4 2,2%	0 0,0%	2 3,0%	0 0,0%	6 2,2%
20 MINUTOS VALENCIA	0 0,0%	8 4,3%	0 0,0%	7 10,6%	0 0,0%	15 5,6%
ADN						
ADN BARCELONA	0 0,0%	11 6,0%	0 0,0%	9 13,6%	0 0,0%	20 7,5%
ADN MADRID	4 26,7%	31 16,8%	0 0,0%	7 10,6%	0 0,0%	42 15,7%
Metro						
METRO DIRECTO A CORUÑA	0 0,0%	5 2,7%	0 0,0%	0 0,0%	0 0,0%	5 1,9%
METRO DIRECTO BARCELONA	0 0,0%	6 3,3%	0 0,0%	3 4,5%	0 0,0%	9 3,4%
METRO DIRECTO MADRID	3 20,0%	22 12,0%	1 50,0%	1 1,5%	0 0,0%	27 10,1%
METRO DIRECTO SEVILLA	0 0,0%	7 3,8%	0 0,0%	1 1,5%	0 0,0%	8 3,0%
METRO DIRECTO VALENCIA	0 0,0%	15 8,2%	0 0,0%	3 4,5%	0 0,0%	18 6,7%
Qué!						
QUE! BARCELONA	0 0,0%	4 2,2%	0 0,0%	1 1,5%	0 0,0%	5 1,9%
QUE! BILBAO	1 6,7%	5 2,7%	0 0,0%	4 6,1%	0 0,0%	10 3,7%
QUE! CORUÑA	0 0,0%	6 3,3%	0 0,0%	2 3,0%	0 0,0%	8 3,0%
QUE! MADRID	3 20,0%	25 13,6%	0 0,0%	9 13,6%	1 100,0%	38 14,2%
QUE! SEVILLA	0 0,0%	2 1,1%	1 50,0%	0 0,0%	0 0,0%	3 1,1%
QUE! VALENCIA	2 13,3%	13 7,1%	0 0,0%	3 4,5%	0 0,0%	18 6,7%
Total	15 100%	184 100%	2 100%	66 100%	1 100%	268 100%

- 1) Periodo del 1 de marzo al 30 de noviembre.
2) Cada cuadrícula muestra el total de veces que aparece cada ángulo, y abajo el porcentaje.

3.4.3.4. Fotos de las portadas de la prensa de pago

Las fotos en portada de la prensa de pago tienden a personalizar mucho más a los inmigrantes que las publicadas en las páginas interiores.

En estas fotos de portada de los periódicos de pago (tenemos en cuenta las unidades informativas que han usado una sola foto y descartamos las que han usado dos o más fotos) predominan las imágenes que muestran grupos reducidos de hasta cinco personas. En segundo lugar aparecen imágenes de personas solas. Sin embargo, en las páginas interiores hemos visto que predominan las fotos en grupo, principalmente en grupos numerosos y en planos generales.

En estas fotos de portada se usa una gama mucho más numerosa de planos cercanos como los primeros planos, planos medios, los planos americanos o los planos enteros que en la páginas interiores.

Cuadro 155.15.1.

Plano de personas y objetos relacionados con los inmigrantes en las fotos de portada

Prensa de pago. Año 2008 (2)

	Grupo numeroso	Grupo reducido (hasta 5 personas)	Pareja	Persona sola	Objeto(s)	Imperceptible	Otros	No pertinente	Total unidades
Ediciones estatales									
ABC	0 0,0%	0 0,0%	0 0,0%	2 10,5%	0 0,0%	0 0,0%	0 0,0%	1 4,8%	3 3,8%
EL MUNDO DEL SIGLO XXI	2 22,2%	2 9,1%	0 0,0%	2 10,5%	0 0,0%	0 0,0%	1 100,0%	1 4,8%	8 10,1%
EL PAIS	0 0,0%	2 9,1%	0 0,0%	1 5,3%	0 0,0%	0 0,0%	0 0,0%	3 14,3%	6 7,6%
LA RAZÓN	1 11,1%	2 9,1%	0 0,0%	0 0,0%	0 0,0%	0 0,0%	0 0,0%	3 14,3%	6 7,6%
Andalucía									
IDEAL GRANADA	0 0,0%	1 4,5%	0 0,0%	0 0,0%	0 0,0%	0 0,0%	0 0,0%	0 0,0%	1 1,3%
SUR	0 0,0%	0 0,0%	0 0,0%	0 0,0%	0 0,0%	0 0,0%	0 0,0%	0 0,0%	0 0,0%
ABC SEVILLA	0 0,0%	1 4,5%	0 0,0%	0 0,0%	0 0,0%	0 0,0%	0 0,0%	0 0,0%	1 1,3%
EL MUNDO ANDALUCIA	0 0,0%	1 4,5%	0 0,0%	2 10,5%	0 0,0%	0 0,0%	0 0,0%	0 0,0%	3 3,8%
EL PAIS ANDALUCIA	0 0,0%	1 4,5%	2 66,7%	1 5,3%	0 0,0%	0 0,0%	0 0,0%	2 9,5%	6 7,6%
Canarias									
CANARIAS 7	0 0,0%	0 0,0%	0 0,0%	0 0,0%	0 0,0%	0 0,0%	0 0,0%	0 0,0%	0 0,0%
LA PROVINCIA DIARIO DE LAS PALMAS	0 0,0%	1 4,5%	0 0,0%	1 5,3%	0 0,0%	1 33,3%	0 0,0%	0 0,0%	3 3,8%
Catalunya									
AVUI	0 0,0%	0 0,0%	0 0,0%	0 0,0%	0 0,0%	1 33,3%	0 0,0%	1 4,8%	2 2,5%
EL PERIODICO DE CATALUNYA	0 0,0%	0 0,0%	0 0,0%	1 5,3%	0 0,0%	0 0,0%	0 0,0%	1 4,8%	2 2,5%
LA VANGUARDIA	3 33,3%	4 18,2%	0 0,0%	0 0,0%	0 0,0%	0 0,0%	0 0,0%	2 9,5%	9 11,4%
ABC CATALUÑA	0 0,0%	0 0,0%	0 0,0%	1 5,3%	0 0,0%	0 0,0%	0 0,0%	0 0,0%	1 1,3%
EL MUNDO DE CATALUNYA	0 0,0%	0 0,0%	0 0,0%	0 0,0%	0 0,0%	0 0,0%	0 0,0%	0 0,0%	0 0,0%
EL PAIS CATALUÑA	0 0,0%	1 4,5%	0 0,0%	0 0,0%	0 0,0%	0 0,0%	0 0,0%	0 0,0%	1 1,3%
Galicia									
FARO DE VIGO	0 0,0%	0 0,0%	0 0,0%	1 5,3%	0 0,0%	0 0,0%	0 0,0%	0 0,0%	1 1,3%
LA VOZ DE GALICIA	0 0,0%	1 4,5%	0 0,0%	0 0,0%	0 0,0%	0 0,0%	0 0,0%	0 0,0%	1 1,3%

	Grupo numeroso	Grupo reducido (hasta 5 personas)	Pareja	Persona sola	Objeto(s)	Imperceptible	Otros	No pertinente	Total unidades
Madrid									
<i>ABC MADRID</i>	0 0,0%	0 0,0%	0 0,0%	0 0,0%	0 0,0%	0 0,0%	0 0,0%	0 0,0%	0 0,0%
<i>EL MUNDO de Madrid</i>	0 0,0%	1 4,5%	1 33,3%	3 15,8%	1 100,0%	0 0,0%	0 0,0%	2 9,5%	8 10,1%
<i>EL PAIS MADRID</i>	2 22,2%	1 4,5%	0 0,0%	3 15,8%	0 0,0%	0 0,0%	0 0,0%	0 0,0%	6 7,6%
País Vasco									
<i>EL CORREO ESPAÑOL ALAVA</i>	0 0,0%	0 0,0%	0 0,0%	0 0,0%	0 0,0%	0 0,0%	0 0,0%	0 0,0%	0 0,0%
<i>EL CORREO ESPAÑOL GUIPUZCOA</i>	0 0,0%	0 0,0%	0 0,0%	0 0,0%	0 0,0%	0 0,0%	0 0,0%	0 0,0%	0 0,0%
<i>EL CORREO ESPAÑOL VIZCAYA</i>	0 0,0%	2 9,1%	0 0,0%	0 0,0%	0 0,0%	0 0,0%	0 0,0%	0 0,0%	2 2,5%
<i>EL DIARIO VASCO</i>	0 0,0%	0 0,0%	0 0,0%	0 0,0%	0 0,0%	0 0,0%	0 0,0%	0 0,0%	0 0,0%
Valencia									
<i>LAS PROVINCIAS</i>	0 0,0%	0 0,0%	0 0,0%	0 0,0%	0 0,0%	0 0,0%	0 0,0%	1 4,8%	1 1,3%
<i>LEVANTE EL MERCANTIL VALENCIANO</i>	0 0,0%	0 0,0%	0 0,0%	0 0,0%	0 0,0%	0 0,0%	0 0,0%	1 4,8%	1 1,3%
<i>ABC COMUNIDAD VALENCIANA</i>	1 11,1%	0 0,0%	0 0,0%	0 0,0%	0 0,0%	1 33,3%	0 0,0%	1 4,8%	3 3,8%
<i>EL MUNDO DE VALENCIA</i>	0 0,0%	0 0,0%	0 0,0%	0 0,0%	0 0,0%	0 0,0%	0 0,0%	1 4,8%	1 1,3%
<i>EL PAIS COMUNIDAD VALENCIANA</i>	0 0,0%	1 4,5%	0 0,0%	1 5,3%	0 0,0%	0 0,0%	0 0,0%	1 4,8%	3 3,8%
Total(1)	9 100%	22 100%	3 100%	19 100%	1 100%	3 100%	1 100%	21 100%	79 100%

- 1) Cada cuadrícula muestra el total de fotos, y abajo el porcentaje.
2) Periodo del 1 de marzo al 30 de noviembre.

	Primer plano	Medio	Americano	Entero	General	Gran Plano General	Detalle	Imperceptible	Otros	Np	Total
Madrid											
<i>ABC MADRID</i>	0 0,0%	0 0,0%	0 0,0%	0 0,0%	0 0,0%	0 0,0%	0 0,0%	0 0,0%	0 0,0%	0 0,0%	0 0,0%
<i>EL MUNDO de Madrid</i>	0 0,0%	1 6,7%	0 0,0%	3 30,0%	4 14,3%	0 0,0%	0 0,0%	0 0,0%	0 0,0%	0 0,0%	8 10,1%
<i>EL PAIS MADRID</i>	1 7,7%	0 0,0%	1 8,3%	1 10,0%	3 10,7%	0 0,0%	0 0,0%	0 0,0%	0 0,0%	0 0,0%	6 7,6%
País Vasco											
<i>EL CORREO ESPAÑOL ALAVA</i>	0 0,0%	0 0,0%	0 0,0%	0 0,0%	0 0,0%	0 0,0%	0 0,0%	0 0,0%	0 0,0%	0 0,0%	0 0,0%
<i>EL CORREO ESPAÑOL GUIPUZCOA</i>	0 0,0%	0 0,0%	0 0,0%	0 0,0%	0 0,0%	0 0,0%	0 0,0%	0 0,0%	0 0,0%	0 0,0%	0 0,0%
<i>EL CORREO ESPAÑOL VIZCAYA</i>	1 7,7%	1 6,7%	0 0,0%	0 0,0%	0 0,0%	0 0,0%	0 0,0%	0 0,0%	0 0,0%	0 0,0%	2 2,5%
<i>EL DIARIO VASCO</i>	0 0,0%	0 0,0%	0 0,0%	0 0,0%	0 0,0%	0 0,0%	0 0,0%	0 0,0%	0 0,0%	0 0,0%	0 0,0%
Valencia											
<i>LAS PROVINCIAS</i>	0 0,0%	0 0,0%	1 8,3%	0 0,0%	0 0,0%	0 0,0%	0 0,0%	0 0,0%	0 0,0%	0 0,0%	1 1,3%
<i>LEVANTE EL MERCANTIL VALENCIANO</i>	0 0,0%	0 0,0%	0 0,0%	0 0,0%	1 3,6%	0 0,0%	0 0,0%	0 0,0%	0 0,0%	0 0,0%	1 1,3%
<i>ABC COMUNIDAD VALENCIANA</i>	0 0,0%	0 0,0%	1 8,3%	0 0,0%	2 7,1%	0 0,0%	0 0,0%	0 0,0%	0 0,0%	0 0,0%	3 3,8%
<i>EL MUNDO DE VALENCIA</i>	0 0,0%	1 6,7%	0 0,0%	0 0,0%	0 0,0%	0 0,0%	0 0,0%	0 0,0%	0 0,0%	0 0,0%	1 1,3%
<i>EL PAIS COMUNIDAD VALENCIANA</i>	1 7,7%	1 6,7%	1 8,3%	0 0,0%	0 0,0%	0 0,0%	0 0,0%	0 0,0%	0 0,0%	0 0,0%	3 3,8%
Total	13 100%	15 100%	12 100%	10 100%	28 100%	0 0%	1 100%	0 0%	0 0%	0 0%	79 100%

- 1) Periodo del 1 de marzo al 30 de noviembre.
- 2) Cada cuadrícula muestra el numero de veces que aparece cada tamaño del plano, y abajo el porcentaje.

3.4.3.5. Fotos de las portadas de la prensa gratuita

En las unidades informativas de portada de los periódicos gratuitos con una sola foto predominan las imágenes que muestran grupos reducidos de hasta cinco personas y personas solas. El grupo de periódicos *QUE!* son los que más unidades con fotografías de grupos reducidos y personas solas ha publicado.

Cuadro 157a.17.1.

Plano de personas y objetos relacionados con los inmigrantes en las fotos de portada

Prensa gratuita. Año 2008 (2)

	Grupo numeroso	Grupo reducido (hasta 5 personas)	Pareja	Persona sola	Objeto(s)	Imperceptible	Otros	No pertinente	Total unidades
20 minutos									
20 MINUTOS A CORUÑA	0 0,0%	0 0,0%	0 0,0%	0 0,0%	0 0,0%	0 0,0%	0 0,0%	0 0,0%	0 0,0%
20 MINUTOS BARCELONA	0 0,0%	0 0,0%	0 0,0%	0 0,0%	0 0,0%	0 0,0%	0 0,0%	0 0,0%	0 0,0%
20 MINUTOS MADRID	0 0,0%	0 0,0%	0 0,0%	0 0,0%	0 0,0%	0 0,0%	0 0,0%	0 0,0%	0 0,0%
20 MINUTOS SEVILLA	0 0,0%	0 0,0%	0 0,0%	0 0,0%	0 0,0%	0 0,0%	0 0,0%	0 0,0%	0 0,0%
20 MINUTOS VALENCIA	0 0,0%	2 22,2%	0 0,0%	0 0,0%	0 0,0%	0 0,0%	0 0,0%	0 0,0%	2 6,5%
ADN									
ADN BARCELONA	0 0,0%	0 0,0%	0 0,0%	0 0,0%	0 0,0%	0 0,0%	0 0,0%	0 0,0%	0 0,0%
ADN MADRID	0 0,0%	0 0,0%	0 0,0%	0 0,0%	0 0,0%	0 0,0%	0 0,0%	0 0,0%	0 0,0%
Metro									
METRO DIRECTO A CORUÑA	0 0,0%	0 0,0%	0 0,0%	0 0,0%	0 0,0%	0 0,0%	0 0,0%	0 0,0%	0 0,0%
METRO DIRECTO BARCELONA	0 0,0%	0 0,0%	0 0,0%	0 0,0%	0 0,0%	0 0,0%	0 0,0%	0 0,0%	0 0,0%
METRO DIRECTO MADRID	0 0,0%	1 11,1%	0 0,0%	0 0,0%	0 0,0%	0 0,0%	0 0,0%	0 0,0%	1 3,2%
METRO DIRECTO SEVILLA	0 0,0%	0 0,0%	0 0,0%	0 0,0%	0 0,0%	0 0,0%	0 0,0%	0 0,0%	0 0,0%
METRO DIRECTO VALENCIA	0 0,0%	0 0,0%	1 100,0%	0 0,0%	1 33,3%	0 0,0%	0 0,0%	0 0,0%	2 6,5%
Qué!									
QUE! BARCELONA	0 0,0%	0 0,0%	0 0,0%	0 0,0%	0 0,0%	0 0,0%	0 0,0%	0 0,0%	0 0,0%
QUE! BILBAO	0 0,0%	1 11,1%	0 0,0%	2 22,2%	1 33,3%	0 0,0%	0 0,0%	0 0,0%	4 12,9%
QUE! CORUÑA	1 33,3%	1 11,1%	0 0,0%	0 0,0%	0 0,0%	1 100,0%	0 0,0%	2 50,0%	5 16,1%
QUE! MADRID	1 33,3%	1 11,1%	0 0,0%	2 22,2%	0 0,0%	0 0,0%	0 0,0%	0 0,0%	4 12,9%
QUE! SEVILLA	0 0,0%	0 0,0%	0 0,0%	0 0,0%	0 0,0%	0 0,0%	0 0,0%	0 0,0%	0 0,0%
QUE! VALENCIA	1 33,3%	3 33,3%	0 0,0%	5 55,6%	1 33,3%	0 0,0%	1 100,0%	2 50,0%	13 41,9%
Total(1)	3 100%	9 100%	1 100%	9 100%	3 100%	1 100%	1 100%	4 100%	31 100%

En las pocas unidades informativas de portada de los periódicos gratuitos que destinan foto a la inmigración predominan los planos cercanos.

Cuadro 157.17.1. Tipología de Plano. Fotos destacadas en la portada. Prensa gratuita. Año 2008 (1)						
	Primer plano	Medio	Americano	General	Detalle	Total
20 minutos						
20 MINUTOS A CORUÑA	0 0,0%	0 0,0%	0 0,0%	0 0,0%	0 0,0%	0 0%
20 MINUTOS BARCELONA	0 0,0%	0 0,0%	0 0,0%	0 0,0%	0 0,0%	0 0%
20 MINUTOS MADRID	0 0,0%	0 0,0%	0 0,0%	0 0,0%	0 0,0%	0 0%
20 MINUTOS SEVILLA	0 0,0%	0 0,0%	0 0,0%	0 0,0%	0 0,0%	0 0%
20 MINUTOS VALENCIA	1 14,3%	1 16,7%	0 0,0%	0 0,0%	0 0,0%	2 6,5%
ADN						
ADN BARCELONA	0 0,0%	0 0,0%	0 0,0%	0 0,0%	0 0,0%	0 0%
ADN MADRID	0 0,0%	0 0,0%	0 0,0%	0 0,0%	0 0,0%	0 0%
Metro						
METRO DIRECTO A CORUÑA	0 0,0%	0 0,0%	0 0,0%	0 0,0%	0 0,0%	0 0%
METRO DIRECTO BARCELONA	0 0,0%	0 0,0%	0 0,0%	0 0,0%	0 0,0%	0 0%
METRO DIRECTO MADRID	0 0,0%	0 0,0%	1 25,0%	0 0,0%	0 0,0%	1 3,2%
METRO DIRECTO SEVILLA	0 0,0%	0 0,0%	0 0,0%	0 0,0%	0 0,0%	0 0%
METRO DIRECTO VALENCIA	0 0,0%	0 0,0%	1 25,0%	1 12,5%	0 0,0%	2 6,5%
Qué!						
QUE! BARCELONA	0 0,0%	0 0,0%	0 0,0%	0 0,0%	0 0,0%	0 0%
QUE! BILBAO	1 14,3%	0 0,0%	1 25,0%	0 0,0%	1 50,0%	4 12,9%
QUE! CORUÑA	2 28,6%	1 16,7%	0 0,0%	2 25,0%	0 0,0%	5 16,1%
QUE! MADRID	1 14,3%	0 0,0%	0 0,0%	1 12,5%	0 0,0%	4 12,9%
QUE! SEVILLA	0 0,0%	0 0,0%	0 0,0%	0 0,0%	0 0,0%	0 0%
QUE! VALENCIA	2 28,6%	4 66,7%	1 25,0%	4 50,0%	1 50,0%	13 41,9%
Total	7 100%	6 100%	4 100%	8 100%	2 100%	31 100%

1) Cada cuadrícula muestra el número de veces que aparece cada plano, y abajo el porcentaje.

2) Periodo del 1 de marzo al 30 de noviembre.

3.4.4. Colores y simbología cultural en las cabeceras de los diarios

Hemos analizado el uso de color en las cabeceras de veinte diarios, dieciséis de pago y cuatro diarios gratuitos. De los dieciséis diarios de pago, 4 son de ámbito estatal y 12 de ámbito autonómico.

La muestra seleccionada corresponde a la semana del 22 al 28 de septiembre, aunque los resultados son extrapolables a cualquier otro período, porque la forma y el color de las cabeceras no cambian en función del día o de la semana.

También hemos analizado el uso del color cuando éste es *elegido*, es decir, cuando no se trata del color de la superficie en la que se imprime la publicación (normalmente "blanco"). Hemos contabilizado y sumado la superficie de color *elegido* en las cabeceras, pero sí hemos contabilizado el *blanco* cuando éste actúa como forma y no como fondo, cuando el *blanco* es un color elegido (letras blancas sobre otro color de fondo, etc.). El total de color corresponde con la suma de todos los colores aplicados, mientras que el porcentaje de cada color refleja la presencia de un color, respecto a la totalidad.

Aunque no hay acuerdo global sobre cuáles son los colores básicos, sobre si existen o no colores universales (en el sentido de que todos tenemos la misma sensibilidad frente a la luz y los colores, pero no todos ponemos los mismos nombres a las mismas longitudes de onda), hemos tenido en cuenta la simbología de los siguientes colores:

- azul, el rojo, el verde, el amarillo, el negro y el blanco, los colores que algunos autores denominan abstractos, porque no hacen referencia a ningún objeto o fenómeno (Michel Pastoureau y Dominique Simonnet, *Breve Historia de los colores*, Paidós Ibérica, Barcelona 2006)
- los semicolores, una serie de colores que poseen referente, a excepción del gris (naranja, rosa, etc.)

Hemos de tener en cuenta que, aunque los colores suelen tener una simbología positiva y otra negativa, sólo tendremos en cuenta sus valores positivos, porque entendemos que ningún diario elige presentarse ante su público con simbologías negativas. Estos significados principales son:

- **BLANCO**
Cosmogonías: Pureza, inocencia, virgen, limpieza, paz, lo bueno.
Otros: Vejez, sabiduría, verdad.
- **NEGRO**
Cosmogonías: Sus valores son negativos, y opuestos a los del color blanco.
Otros: Templanza, austeridad, humildad. El color de la autoridad y de la Elegancia.
- **ROJO**
Cosmogonías: Amor santificante y regenerador, crea el mundo.
Otros: Símbolo del poder y la aristocracia, pero también del pueblo oprimido.
- **AZUL**
Cosmogonías: La verdad, el Espíritu Santo.
La Reforma considera que el azul es un color digno junto con el negro, el pardo, el gris, y el blanco, ... a diferencia del rojo.
Otros: Consenso, moderación, no estridente. Color conservador, en Europa. El color de la Europa del norte, y de Europa en general.
- **AMARILLO**
Cosmogonías: Sabiduría que procede de lo divino.
Otros: En China, Asia y América del sur emperador, Dios, el sol.
- **VERDE**
Cosmogonías: Regeneración, la vida, el acto.
Símbolo de la buena doctrina cristiana, mahometana, griega, egipcia, e india
Otros: Esperanza, suerte, la permisividad (frente a la prohibición).
Naturaleza en el Islam primitivo.
- **NARANJA** Se han trasladado a este color las virtudes del oro y del sol: el calor, la alegría, el buen tono vital, la salud...
- **ROSA** Ternura, feminidad... porque es un rojo tenue, que ha sido despojado de su carácter guerrero
- **VIOLETA** Evoca la vejez de la mujer, el reflejo de sus cabellos
- **MARRÓN** Simboliza la renuncia al mundo, pobreza, suavidad,
- **GRIS** Simboliza la sabiduría, plenitud, conocimiento, inteligencia, esperanza y felicidad

En la simbología de los colores se distinguen la saturación y/o luminosidad de los colores, ya que no significa lo mismo un negro brillante que un negro poco saturado; un azul luminoso que otro poco luminoso. En esta distinción, los colores luminosos y/o brillantes, tienden a ser relacionados con valores positivos (el negro luminoso nos remite a la elegancia, a la calidad, pero el negro menos luminoso nos remite a valores negativos).

Vista general del uso de los colores en todos los diarios analizados.

Colores de las cabeceras
 Del 22/09/08_28/09/08

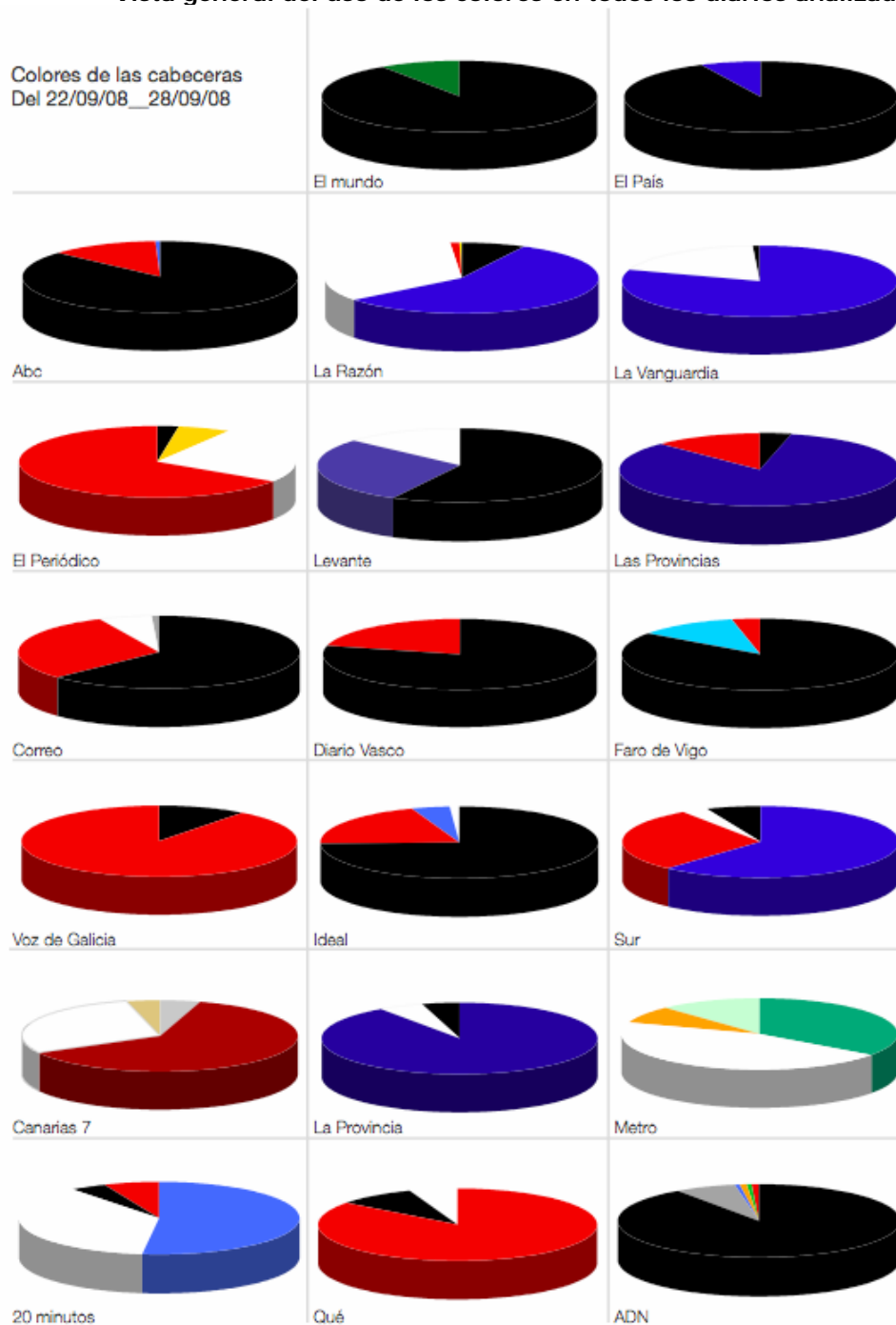

Uso de color y simbología, a partir del color predominante

a. Diarios de pago de difusión estatal

En tres de ellos prima la seriedad, autoridad y austeridad que se relacionan con el color negro. En el diario *La razón* se utiliza el azul, un color que simboliza la moderación y que se relaciona con la austeridad y la no estridencia características de la Reforma luterana

Predominio de color en los diarios de pago de difusión estatal



El Mundo

Prima la seriedad, autoridad y austeridad que se relacionan con el color negro. A ello se une el verde, color relacionado con la esperanza, la permisividad, naturaleza e Islam.

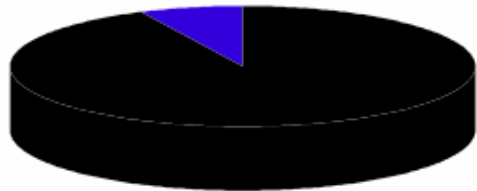

El País

Prima la seriedad, autoridad y austeridad que se relacionan con el color negro. A ello se une el azul, color relacionado con la Moderación, no estridencia y la austeridad del norte de Europa.

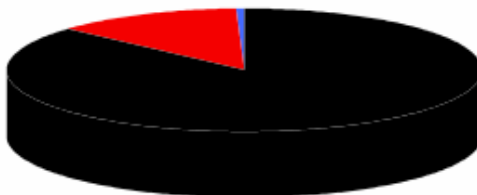

Abc

Prima la seriedad, autoridad y austeridad que se relacionan con el color negro. A ello se une el rojo, color que simboliza el amor divino, el poder y la aristocracia, pero también el pueblo oprimido.

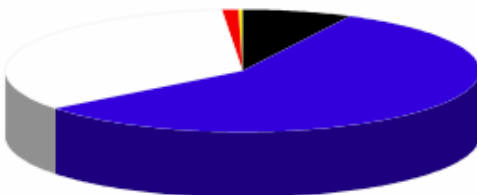

La Razón

Prima la moderación, la no estridencia, y la austeridad de la Europa del norte. A éste se une el blanco, que simboliza la pureza, la inocencia, limpieza.

b. Diarios de pago de difusión autonómicos

En cinco de ellos prima la seriedad, autoridad y austeridad relacionados con el color negro. En cuatro el azul, un color que simboliza la moderación, la austeridad y la no estridencia características de la Reforma luterana. En tres de ellos el color de referencia es el rojo, el color que simboliza el amor divino, el poder y la aristocracia, pero también el pueblo oprimido.

Predominio de color en los diarios de pago de difusión autonómica



La Vanguardia

Prima la moderación, la no estridencia, y la austeridad de la Europa del norte. A éste se une el blanco, que simboliza la pureza, la inocencia, limpieza.



El Periódico

Prima la simbolización del amor divino, el poder y la aristocracia, pero también del pueblo oprimido. A éste se une el blanco, que simboliza la pureza, la inocencia, limpieza.

Diarios de referencia en Cataluña. La Vanguardia y El Periódico



Levante

Prima la seriedad, autoridad y austeridad que se relacionan con el color negro. A ello se une el azul, color relacionado con la Moderación, no estridencia y la austeridad del norte de Europa, y el blanco, signo de la pureza



Las Provincias.

Prima la moderación, la no estridencia, y la austeridad de la Europa del norte. Al simbolismo anterior se une el del amor divino, el poder y la aristocracia, pero también del pueblo oprimido.

Diarios de referencia en País Valenciano. Levante y Las Provincias

Predominio de color en los diarios de pago de difusión autonómica



Correo

Prima la seriedad, autoridad y austeridad que se relacionan con el color negro. Al simbolismo anterior se une el del amor divino, el poder y la aristocracia, pero también del pueblo oprimido.



Diario Vasco.

Prima la seriedad, autoridad y austeridad que se relacionan con el color negro. Al simbolismo anterior se une el del amor divino, el poder y la aristocracia, pero también del pueblo oprimido.

Diarios de referencia en País Vasco. Correo y Diario Vasco



Faro de Vigo.

Prima la seriedad, autoridad y austeridad que se relacionan con el color negro. A ello se une el azul, color relacionado con la Moderación, no estridencia y la austeridad del norte de Europa, aunque su luminosidad transmite jovialidad y alegría.



La Voz de Galicia.

Prima la simbolización del amor divino, el poder y la aristocracia, pero también del pueblo oprimido. A éste se une el negro, que simboliza la seriedad, autoridad y austeridad

Diarios de referencia en Galicia. Faro de Vigo y La Voz de Galicia

Predominio de color en los diarios de pago de difusión autonómica



Ideal.
 Prima la seriedad, autoridad y austeridad que se relacionan con el color negro.
 Al simbolismo anterior se une el del amor divino, el poder y la aristocracia, pero también del pueblo oprimido.



Sur.
 Prima la moderación, la no estridencia, y la austeridad de la Europa del norte.
 Al simbolismo anterior se une el del amor divino, el poder y la aristocracia, pero también del pueblo oprimido.

Diarios de referencia en Andalucía. Ideal y Sur



Canarias 7.
 Prima la simbolización del amor divino, el poder y la aristocracia, pero también del pueblo oprimido.
 A éste se une el blanco, que simboliza la pureza, la inocencia, limpieza.



La Provincia.
 Prima la moderación, la no estridencia, y la austeridad de la Europa del norte.
 A éste se une el negro, el color de la seriedad, autoridad y austeridad.

Diarios de referencia en Canarias. Canarias 7 y La Provincia

c. Diarios gratuitos de difusión estatal

En cada uno de ellos prima un color diferente. En *ADN* el negro, símbolo de la seriedad y la austeridad; en *20 Minutos* el azul, símbolo de la moderación luterana; en *Qué* el rojo, símbolo del amor divino pero también del pueblo oprimido; y *Metro* parece alejarse de los simbolismos religiosos católicos (rojo, azul, e incluso el negro), y prefiere utilizar el color verde (en dos tonos), que simboliza la permisividad, pero también se relaciona con el Islam primitivo.

Gráfico 4
Predominio de color en los diarios gratuitos de difusión nacional



Metro.

Prima la esperanza la permisividad, la naturaleza y una mirada hacia el Islam.
A este simbolismo se suma el del blanco, color de la pureza y la limpieza.



20 Minutos.

Prima la moderación, la no estridencia, y la austeridad de la Europa del norte.
Al simbolismo anterior se une el del blanco, la pureza, inocencia, limpieza.



Qué.

Prima la simbolización del amor divino, el poder y la aristocracia, pero también del pueblo oprimido.
A éste se une el negro, que simboliza la seriedad, autoridad y austeridad, y el blanco, que transmite inocencia y limpieza.

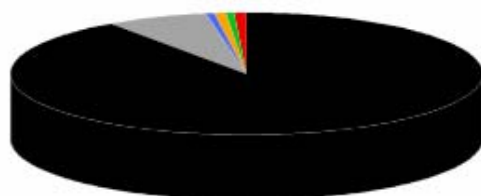

ADN

Prima la seriedad, autoridad y austeridad que se relacionan con el color negro.
Al simbolismo anterior se une el del gris, la sabiduría, plenitud, conocimiento, inteligencia, esperanza y felicidad

Clasificación de las cabeceras, en función de su color preferente

Cabeceras en las que predomina el negro: son tres de los cuatro diarios nacionales, cinco de los doce diarios autonómicos, y uno de los cuatro gratuitos.

Predominio de color negro

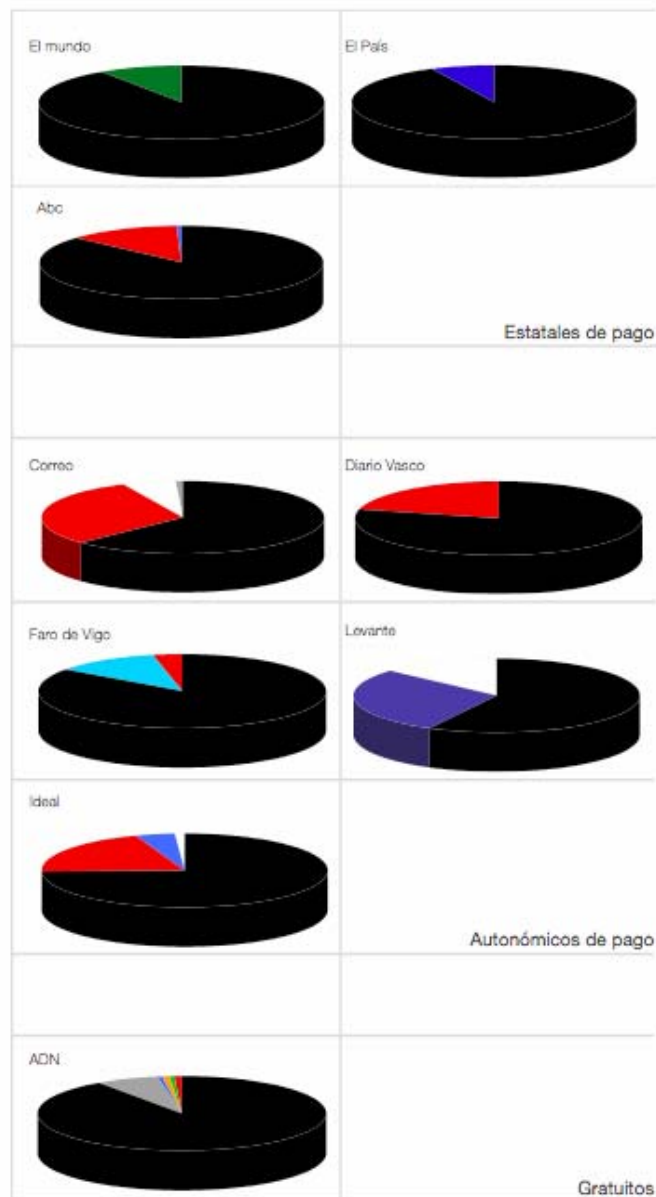

Cabeceras en las que predomina el azul: es uno de los cuatro diarios nacionales, cuatro de los doce autonómicos, y uno de los gratuitos.

Predominio de color azul

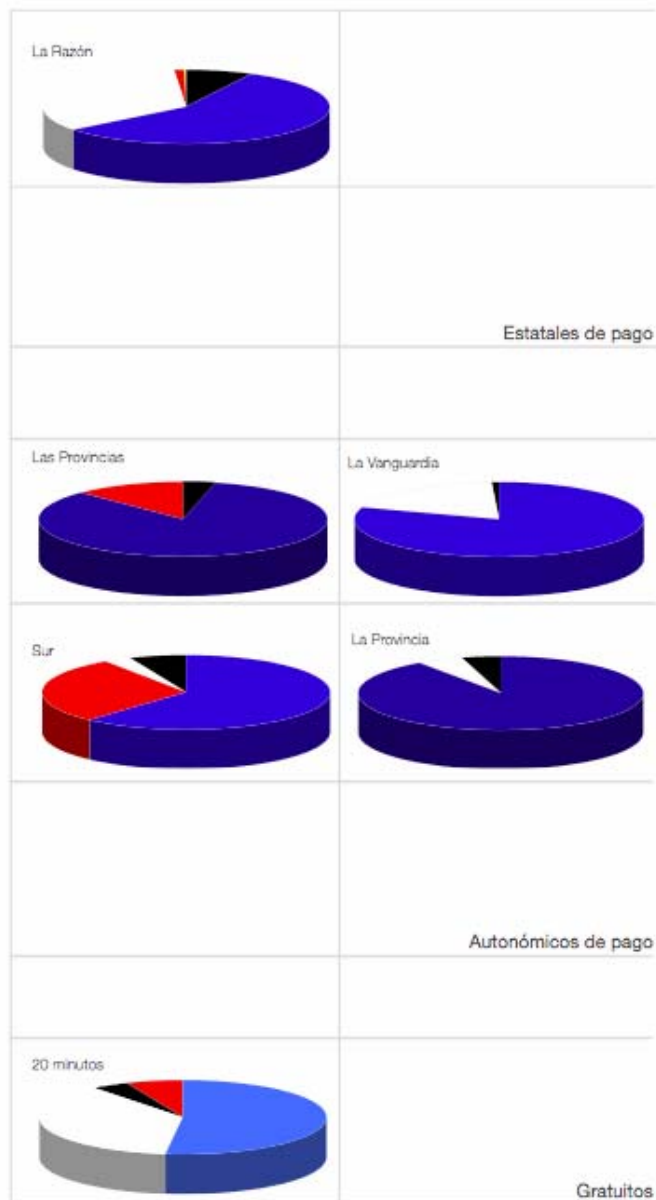

Cabeceras en las que predomina el rojo: en ninguna de las cabeceras nacionales de pago, en tres de las 12 cabeceras autonómicas, y en una de las gratuitas

Predominio de color rojo



Cabeceras en las que predomina otro color. Sólo encontramos un color diferente en una cabecera de los diarios gratuitos.

Predominio de otros colores



Una propuesta intercultural

Dado que los colores de las cabeceras tienden a representar la cultura (religiosa y política) occidental, proponemos que se incluyan en las cabeceras colores más presentes en otras culturas, como el amarillo y el verde. De este modo aparecería representada la simbología relacionada con el blanco y el negro, presente en todas las cosmogonías, los colores relacionados con la religión católica, pero también colores relacionados con otras sensibilidades como el islamismo y lo oriental.

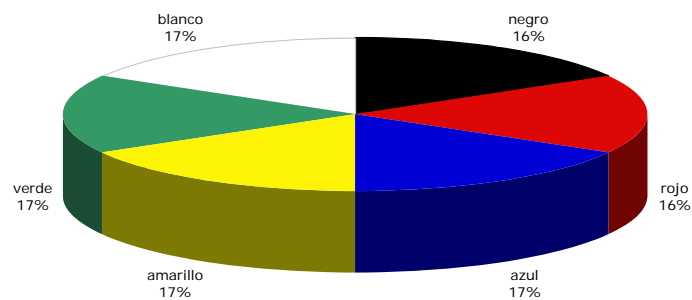

Pero también se podrían dar entrada a los "semicolores", los colores que proceden de la modificación de las saturaciones y luminosidades de los básicos anteriores, y también de sus mezclas (rosa, naranja, marrón, cyan, violeta, morado, etc.).

Algunos de estos colores poseen simbología que procede de la cultura católica occidental, pero creemos que ésta puede ser menor debido a los referentes reales que poseen estos colores, como es el caso de los frutos (naranja, castaña) o de las flores (rosa, violeta, etc.).

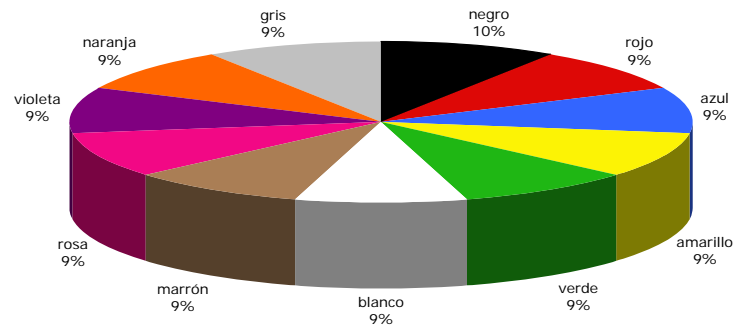

3.4.5. El uso de los transeúntes como sustitutos de la falta de imágenes de los protagonistas inmigrantes

El tratamiento visual inadecuado o de poca calidad reside en ilustrar las unidades informativas mostrando a unos ciudadanos que, sin tener nada que ver con el caso, son utilizados por el simple hecho de parecer ser del mismo grupo étnico que los implicados. En la muestra destacamos cinco unidades informativas que exponen el problema que este tratamiento informativo puede suponer para el reconocimiento y respeto de la diversidad de colectivos de inmigrantes que componen un grupo étnico y social, ya que el trasfondo que subyace en esta práctica evidencia (y a la vez crea) ciertos estereotipos sociales. En las unidades informativas que presentamos está latente la idea discriminatoria de que todos los miembros de un mismo grupo étnico (chinos o negros) son iguales. Amparándose en esta conceptualización del otro cualquier ciudadano oriental, o africano, puede ilustrar los actos por los que han detenido a un conciudadano suyo, pues no hay diferencias aparentes entre uno y otro. Bajo este parecer los inmigrantes no sólo se parecen físicamente sino también moralmente. De esta forma, cualquier mal acto que cometa uno puede achacarse a todos, pues, en cierta forma, son identificados de la misma manera. Poder ilustrar así los actos de un individuo mostrando a cualquiera que se le parezca físicamente, además de al concepto de estereotipo, nos traslada a la homogenización y estigmatización de los colectivos inmigrantes.

La sincronía audiovisual se muestra importantísima para evaluar el nivel de objetividad de las unidades informativas. Si los planos donde aparecen esas personas ajenas a los hechos coinciden con informaciones orales que claramente las relacionan con los actos delictivos, estamos insinuando que tienen cierta relación. Y aunque esa relación sea solamente física, es un puente de unión que relaciona a determinada delincuencia con ciertas etnias.

En los cinco casos seleccionados se observa una sincronía entre las imágenes y las informaciones reproducidas por los reporteros en *off*, principalmente con relación a los términos utilizados para denominar a los inmigrantes. Esta característica refuerza la utilización equivocada de las imágenes de personas no implicadas en los hechos noticiados. Normalmente, la denominación de los inmigrantes con términos como: chinos, inmigrantes ilegales, nigerianos, bandas chinas y traficantes, junto a imágenes de personas posiblemente pertenecientes a colectivos de inmigrantes de China o África, ejemplifican el uso inadecuado de imágenes como soporte a los discursos textuales observado en esas unidades.

Para auxiliar a los periodistas en la búsqueda de un correcto tratamiento informativo existen manuales específicos para dicha temática, como los producidos por el *Consell de l'Audiovisual de Catalunya* – CAC- y por la Secretaría de Estado de Inmigración del Ministerio de Trabajo e Inmigración, en los cuales se basan las reflexiones presentadas en este apartado.

El CAC elaboró una serie de recomendaciones para el tratamiento informativo de la inmigración (CAC, 2004). Dicho manual es fundamental, pues llama la atención sobre puntos importantes como, por ejemplo, buscar el pluralismo de las fuentes, contando con personas inmigrantes como fuente informativa; respetar la intimidad y la privacidad; evitar el lenguaje discriminatorio y la incorporación de prejuicios genéricos; evitar la espectacularización; o sólo incluir el grupo étnico, color de piel, país de origen, religión o cultura si es estrictamente necesario para la comprensión global de la noticia.

En el manual de estilo sobre minorías étnicas (Quaderns del CAC nº12 pág 72-74) la segunda de las recomendaciones advierte “es necesario evitar las generalidades, los maniqueísmos y la simplificación de las informaciones. Los residentes extranjeros no comunitarios son tan poco homogéneos como los autóctonos” pág 158.

Más clara es la décima recomendación del CAC, que señala, en su página 174, que “no es admisible la identificación de una minoría étnica o de un colectivo concreto de personas inmigradas con una determinada actividad ilegal, que puede acabar siendo considerada por la audiencia casi como un atributo o una característica del grupo en cuestión”.

En los ejemplos que presentaremos a continuación podemos constatar que no se respetan estas recomendaciones.



La unidad informativa de *Tele Madrid* del día 20 de mayo del 2008 trata sobre la captura de una banda de narcotraficantes que introducía droga en las “comunidades chinas” de Europa. Para ilustrar el caso la emisora utiliza imágenes de ciudadanos de aspecto oriental que pasean por la calle. El tratamiento informativo puede confundirnos y hacernos pensar que las personas que aparecen en las imágenes tienen que ver con los hechos noticiados. Además, se usa el término “inmigrantes ilegales” que aun hace mayor énfasis en dicha asociación de la comunidad china con su situación legal.

Tele Madrid. Informativo de tarde-noche. 20/05/08

	<p>Presentador: "35.000 pastillas de éxtasis, ketamina, marihuana, la policía ha desarticulado en Madrid el mayor grupo de narcotraficantes chinos que actuaba en España. Hay 14 detenidos.²</p>
	<p>Stand up de la reportera: "(...)traían la droga desde Holanda, y desde aquí, desde estos pisos la distribuían a las comunidades chinas de nuestro país,</p>
	<p>de Italia y de Portugal.</p>
	<p>La organización también introducía a inmigrantes ilegales en España (...)</p>

El mismo caso también lo encontramos en la televisión autonómica de Galicia (TVG) el día 20 de mayo del 2008. De forma parecida, podemos observar que la tendencia a este tratamiento inadecuado es similar. Llama la atención en esta unidad informativa que la denominación "grupo de narcotraficantes de origen chino" acompaña a la imagen de una familia que pasea por la calle. Las imágenes siguientes muestran otros grupos reducidos, posiblemente de origen oriental, en plano americano y plano medio que caminan por la acera. Esta inadecuada elección de imágenes puede contribuir a la construcción de un imaginario social que asocia a los diferentes colectivos de inmigrantes de China con los actos delictivos mencionados por la voz en *off*.

TVG – Informativo de tarde-noche. 20/05/08

	<p>Voz en off: " El mayor <u>grupo de narcotraficantes de origen chino</u> afincado en España</p>
	<p>quedó hoy desarticulado tras la detención de 14 chinos a los que</p>
	<p>les confiscaron 35.000 pastillas de éxtasis</p>
	<p>y varias partidas de <i>king</i>.</p>

El día 3 de abril del 2008, la cadena autonómica del País Vasco (*ETB-2*) presenta una información sobre la introducción de inmigrantes "sin papeles" en España. Como en los casos anteriores, la emisora también realizó una elección inadecuada de imágenes al presentar a un hombre negro que pasaba por la calle junto a la frase "la operación la dirigía un nigeriano". La sincronía elegida por la cadena da la falsa sensación de que el hombre que aparece en el vídeo es quien dirigía la operación. Una idea que puede reafirmarse por el tipo de ropa y por la posición en que aparece el hombre en la secuencia.

ETB2 - Informativo de tarde-noche. 14/03/08



Presentador: 38 personas han sido detenidas acusadas de pertenecer a una red que se dedicaba a introducir **inmigrantes sin papeles, la mayoría de ellos africanos**, a los que luego ofrecían la posibilidad de casarse con ciudadanos españoles para poder legalizar su situación. (...)



Mientras se ven estas imágenes se oye la voz en *off* del presentador que dice: "La operación la dirigía un nigeriano de 36 años desde Pamplona."

El 14 de marzo del 2008 *Tele Madrid* emitió una unidad informativa sobre un grupo de delincuentes que introducía a inmigrantes en España y los explotaba en talleres textiles.

Tele Madrid- Informativo de tarde-noche. 14/03/08



Introducción del presentador:

Veintiocho **chinos** detenidos en una operación contra las **mafias** de ese país en Madrid, entre ellos algunos traficantes de seres humanos. Traían a **inmigrantes ilegales** y los metían en **pisos patera**.

En un momento de la unidad informativa la sincronía audiovisual relaciona diferentes negocios con las mafias. Al no especificar bien la identidad de esos lugares y saber si son propiedad de esos delincuentes o si ha sido allí donde los han arrestado, todo el entorno económico oriental se convierte en sospechoso de pertenecer al mundo delictivo. Cualquier negocio puede albergar un taller clandestino o ser el centro de operaciones de una banda de delincuentes.



Off de la reportera: "Los **inmigrantes chinos** traídos ilegalmente por las **mafias** lo tienen difícil para escapar de sus garras. Muchos de ellos acaban trabajando como esclavos para devolver el dinero del viaje en restaurantes, tiendas o talleres textiles... Pero los negocios de las **triadas**, las **mafias chinas** son muy variados, en los dos últimos años la policía ha desarticulado a dos de estos grupos de..." (continúa en el cuadro siguiente)

El tratamiento inadecuado continúa e incluso se acentúa. La coincidencia entre el plano frontal de la persona (acercándose hacia cámara) con la voz en *off* informando sobre el arresto de los delincuentes, relaciona a esa persona (desconocida) en concreto con los delincuentes, hecho incisivo, además, por el progresivo acercamiento de esa persona y por su mirada a cámara.



La tendencia a utilizar personas (desconocidas) sigue en otros momentos de la unidad informativa. Cada posible acto delictivo de estas mafias es entonces ilustrado por diferentes personas ajenas al hecho, todas ellas de rasgos orientales y en actitudes

cotidianas: trabajando, charlando, paseando o parados en la calle. Además, se puede observar que los gestos de algunas de esas personas se pueden malinterpretar al relacionarlos con la voz en *off*, como ocurre con la imagen de las dos personas charlando, que podrían parecer discutiendo (mientras la voz comenta “delitos especialmente violentos”), o con la imagen del peatón introduciendo la mano en el abrigo, que se podría interpretar como sacando o escondiendo algún arma (mientras la voz comenta “turbios negocios”).



	<p>Voz en off: “..... Una de sus actividades más lucrativas es la piratería audiovisual. Hace dos días la policía desmantelaba en Arganda una red que se dedicaba a la copia y venta ilegal de DVD y CDs.”</p>
	<p>La prostitución, la extorsión y los asesinatos mafiosos por</p>
	<p>encargo también forman parte de sus turbios negocios.</p>
	<p>La unidad de delitos especialmente violentos detenia hace</p>
	<p>tres meses en Madrid y Valencia a los miembros de una triada</p>

	dedicada a la extorsión de empresarios chinos .
---	--

Esta práctica inadecuada no se puede explicar por carecer de imágenes que ilustren los hechos, ya que la noticia muestra en diversas ocasiones imágenes policiales sobre las detenciones. Por este motivo no hacía falta que ilustraran la información como lo han hecho. En palabras del CAC no es conveniente “usar imágenes ni testimonios innecesarios, sensacionalistas o que no aporten un valor informativo esencial a la noticia”.

En la unidad informativa de TV3 del 4 de mayo se informa sobre una pelea ocurrida en un restaurante y que ha acabado con la muerte de una persona.

TV3. Informativo de tarde-noche. 04/05/08

	Presentadora: “En Badalona, esta mañana una pelea entre dos grupos de ciudadanos chinos ha acabado con un muerto, (...)”
	(...)Los Mossos se han hecho cargo de la investigación, que se centra en los interrogatorios de los numerosos

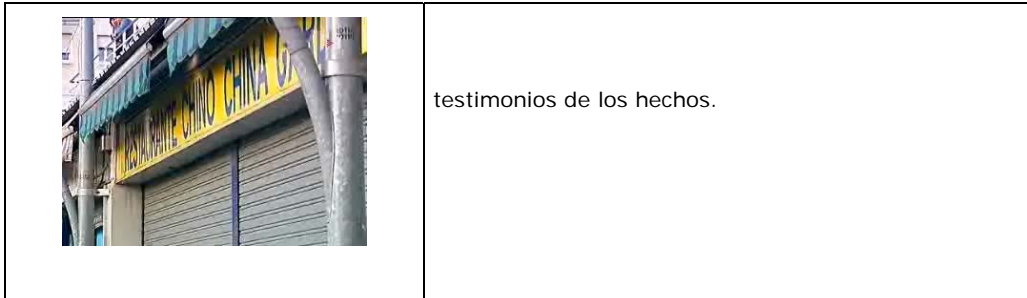

Pese a que la voz en *off* no relaciona a estos ciudadanos con los hechos sí que, al mostrarlos parece hacerlos partícipes de haberlo presenciado. Aquí juegan hábilmente con el *récord* de dirección, pues cuando el ciudadano señala hacia delante se inserta el plano de la fachada del restaurante donde ha ocurrido la pelea, dando a entender que están frente al lugar hablando del suceso.

3.4.6. Prostitución e inmigración

Las unidades informativas de prostitución se presentan como primera temática cuando se trata de hablar del género femenino en el plural. Ese también es un tema muy delicado, a pesar de la prostitución ser permitida en España, la asociación de esa temática con las mujeres inmigrantes involucra otras cuestiones como: la trata de personas, explotación sexual y los problemas de mujeres no regularizadas para vivir en España. Además, otra cuestión que preocupa es la influencia que esas informaciones pueden tener en la construcción de un imaginario social que relaciona determinados colectivos de mujeres inmigrantes, especialmente de algunos países, con la prostitución, sin considerar que de esos mismos países vienen a España mujeres con otras trayectorias de inmigración.

En la muestra del Informe 2008 fueron encontradas 62 unidades sobre prostitución. De esas, la mayor parte, 40 unidades, mencionan específicamente el género femenino. En ese contexto específico es importante destacar que la prostitución viene asociada a determinados países o regiones. Lo preocupante de ese aspecto es que esas asociaciones pueden contribuir a generar determinados imaginarios en la sociedad española entorno de los diferentes colectivos de mujeres de esos locales.

En el caso de las zonas de origen de las prostitutas se percibe muy poca diferencia entre las televisiones estatales y autonómicas. Las cadenas autonómicas de las 34 unidades que muestran la temática, se decantan más a menudo por países de América Latina o la zona como un todo, seguidas de los países de Europa del Este. De las 28 unidades de las estatales los países de Europa del Este están en primer lugar y los de América Latina en segundo.

En el caso de mencionar un país en concreto las cadenas se centran principalmente en: Rumanía, Rusia, Brasil y Ecuador. También aparecen otros países, pero menos veces, como Portugal, Colombia y Nigeria. No aparece ningún país más.

Para ejemplificar como las cadenas tratan ese tema se presentan aspectos relevantes de algunos de los casos de los meses de septiembre y octubre. En esos meses sus medias de tiempo y unidades son las más elevadas.

Ante todo se constatan que existen diferente enfoques temáticos: desde las noticias más usuales sobre la desarticulación de una mafia de prostitución hasta los casos sobre las mujeres inmigrantes y las leyes de prostitución. Vale destacar que

durante dichos meses se ha informado bastante sobre las propuestas de cambios en la ley que regula la prostitución. En esos dos meses, se observa que los las televisiones presentaron las unidades informativas sin destacar mucho los países de origen, priorizando las regiones y la prostitución de una manera general, el que diferencia en parte de la muestra total.

Las observaciones hechas en las unidades informativas permiten constatar que, en general, el enfoque se centra en la detención de bandas de trata de personas. Las imágenes habituales son las de la policía, durante las detenciones de las bandas, y de las mujeres víctimas de las mafias.

Llama la atención que las imágenes de las mujeres generalmente se centran en mostrar los cuerpos de ellas, desde planos generales a primeros planos y planos de detalle de sus cuerpos, tratamiento que le otorga un sentido sensacionalista a las informaciones y que muestra tan sólo una realidad segmentada que ayuda muy poco a la comprensión profunda de los hechos.

A continuación se muestra como aparecen en diferentes cadenas estatales y autonómicas:



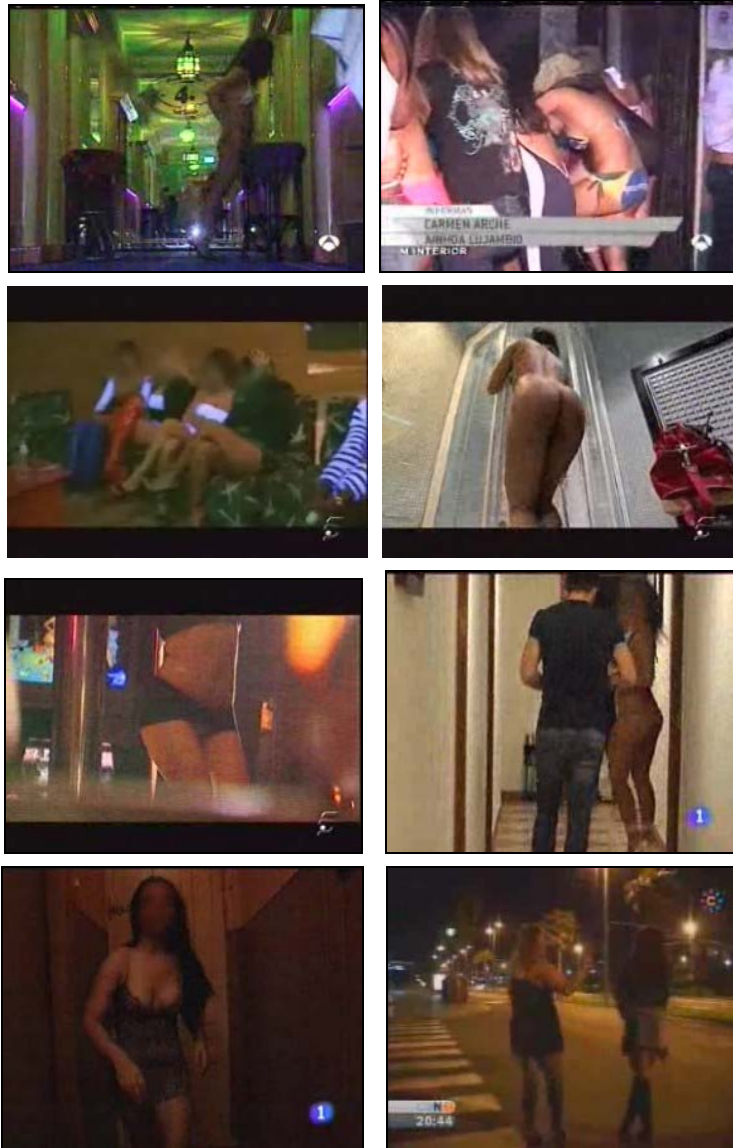

En el periodo analizado llama la atención las campañas de concientización sobre la explotación sexual. Especialmente en el día 23 de septiembre cuando la temática gana espacio informativo en siete de las once cadenas de la muestra, por el lanzamiento del plan de combate contra la trata de seres humanos, blancas o personas (se le denomina de manera distinta), con motivo del Día Internacional contra la explotación sexual.

En las presentaciones de los telediarios se observó un tratamiento informativo integral contextualizando la cuestión:

Antena 3:

Presentador: Si las prostitutas denuncian a quienes las explotan tendrán ayudas económicas y asesoramiento legal. Son algunas de las novedades del plan que elabora el Ministerio de Igualdad para acabar con la **trata de blancas**. El ejecutivo también contempla penas más duras para los proxenetas y sanciones para los clientes. Uno de cada cuatro españoles reconoce tener recurrido a la prostitución.

Canal Sur:

Presentador: El gobierno tendrá terminado antes del final del año el plan integrado contra la **trata de seres humanos** con fin de explotación sexual. El Ministerio de Igualdad ha presentado hoy algunas líneas de ese plan con motivo del Día Internacional contra la explotación sexual de mujeres y niños. Un plan que incluye asistencia a las víctimas y campañas de sensibilización social.

Cuatro:

Presentador: Hoy, día Internacional contra la explotación sexual, el gobierno ha presentado un nuevo plan contra la **trata de personas**. Se centra en la atención a las mujeres y en el endurecimiento del código penal para ese tipo de delitos.

Tele Madrid:

Presentador: Hoy es el Día Internacional contra **la explotación sexual**. Un negocio que mueve sólo en España cada día 50 millones de euros. Y que va a más. Aquí calculan que hay quince millones de consumidores.

TVE:

Presentador: Las prostitutas víctimas del **tráfico de personas** podrán recibir ayuda económica y tendrán un mes para decidir si denuncian a sus sin riesgo de ser expulsadas. El gobierno ha elaborado un plan contra la explotación sexual que hoy ha presentado la ministra de Igualdad.

TVG:

Presentadora: La prostitución es un de los negocios más rentables del mundo. El gobierno quiere acabar con las mafias que controlan lo que se llega a llamar **la esclavitud del siglo XXI**.

Tele 5 optó por presentar el caso de una manera distinta. Mezcló la información del Día Internacional de tráfico de mujeres y las acciones del Gobierno con la información de la detención de una reciente banda. Además, de las declaraciones de la ministra de Igualdad, la cadena ofreció espacio a fuentes ciudadanas que opinaron sobre la cuestión.

Tele 5:

Presentador: En España nueve de cada diez mujeres que ejercen la prostitución son **extranjeras**. De esas nueve, ocho aseguran que son víctimas de la explotación sexual y que por lo tanto se prostituyen en contra de su voluntad. Hoy, en el Día Internacional contra el **tráfico de mujeres** el gobierno ha anunciado una serie de medidas para tratar de erradicar esa práctica. En seguida se las contamos. Pero antes vamos hasta el barrio del Raval en Barcelona. El escenario reciente de una amplia redada que destapó dos bandas dedicadas al tráfico de mujeres, donde está Laila Jiménez.



Off de la reportera: ... Pero la medida que según la ministra afectara a 80% de las prostitutas no ha podido ser acogida con más polémica. Desde el colectivo Hetaria, que vela por los derechos de las meretrices, el borrador ha sido bien recibido.



Nereida León, voluntaria Hetaria:

"Ya era hora que el gobierno tome parte al asunto."



Off reportera: Pero los comerciantes de regiones como Montera en Madrid afectados por la prostitución. No salen de su asombro ante la decisión del gobierno.

Fuente comerciante sin identificar: " el Estado les protege a ellos. ¿A nosotros quien nos protege? Quién nos protege a nosotros que pagamos todos los derechos, pagamos todo. Encima, no pagan nada, están en la calle trabajando y no te puedes meter con ellas."



Off reportera: Están convencidos de que esa no es la solución.

César Torquemada, presidente Asociación vecinos Montera: " Pensamos que regular es la solución. Si ellos piensan que la solución es distinta. Todo bien. ¡Pero que hagan algo!"

En la mayoría de esas unidades se destacaron la importante cifra de mujeres extranjeras junto a otras informaciones sobre la prostitución en España. Se contextualiza la información. Llama la atención que sea TVE la única que usa la expresión “colectivo de las inmigrantes”:

	<p>Antena 3:</p> <p>Reportero: "... El 90% de las mujeres que ejercen la prostitución en nuestro país <u>son de origen extranjero y por tanto más vulnerable al control de las mafias.</u>"</p>
 	<p>Cuatro:</p> <p>Reportero: "El plan que propone el gobierno se centra en dar cobertura legal y económica a las víctimas y <u>llegar a acuerdos con los países de origen,</u> ya que nueve de cada diez prostitutas que trabajan en España son <u>extranjeras.</u> El Ministerio propone retrasar su expulsión para que colaboren con la policía."</p> <p>Reportero: Una medida insuficiente para algunos sectores.</p> <p>Felix Pancorbo, Abogado Asociación Clubs de Alterne: "Te quedas aquí en España y denuncias al jefe de la banda que te ha traído, que te pega, que te ha coaccionado. Sin ninguna protección de nada. ¡Hombre! Me parece injusto y además una locura."</p>
 	<p>TVE:</p> <p>Reportero: Son prostitutas en el centro de Madrid. 90% viene de fuera. Muchas engañadas por las mafias. Por eso, el plan contra la explotación sexual del gobierno se centra en <u>el colectivo de las inmigrantes.</u> La medida más importante conocida hoy es que la que quieran dejar la prostitución tendrán un plazo para denunciar su proxeneta ... Las ONG dicen que la prostitución no es un problema de inmigración, sino de derechos humanos.</p> <p>Susana Fernández – Medicos del Mundo: Esas mujeres normalmente están amenazadas. Están amenazadas en el país de origen sus familias. Están completamente controladas por las bandas y redes de trata de personas. Entonces, no conocen sus derechos.</p>
	<p>Canal Sur –</p> <p>Reportero: El 90% de las mujeres que ejercen la prostitución en España <u>son extranjeras</u> y sólo un cinco por ciento dice hacerlo de forma voluntaria. Para hacer frente a las mafias de trata de mujeres y atender a las víctimas de explotación sexual, el gobierno prepara un plan integral. Hoy la Ministra de Igualdad, Bibiana Aído, ha presentado un borrador a decenas de organizaciones no gubernamentales que trabajan en ese tema.</p>

	<p>Ministra de Igualdad: El imaginario de una mujer que se dedica la prostitución libremente no se corresponde con la realidad. Ocho de cada diez mujeres son forzadas y ha sido víctimas de la trata ...</p>
---	---

Hay que destacar dos puntos interesantes observados en *Tele Madrid* y *Cuatro*. La primera se destacó por ser la única que presentó como fuente una mujer que vive de la prostitución. Una fuente que dejó su punto de vista crítico sobre la cuestión. Y la segunda, por el comentario del presentador en el cierre de la unidad que acaba sugiriendo una reflexión crítica al público.

	<p>Tele Madrid:</p> <p>Reportero: La prostitución ocupa el segundo lugar del negocio más lucrativo del mundo. Por detrás del tráfico de armas. Cada año entran en Europa 500 mil víctimas de la explotación sexual. Es por ello que 90% de las prostitutas que ejercen en España son extranjeras. Sus destinos son los burdeles, los polígonos industriales o las calles, como la céntrica calle Montera de Madrid. A pesar del control con cámaras de televisión, las protestas y el rechazo de los vecinos, ellas siguen ahí.</p> <p>Fuente de espaldas y sin identificar: "No les quitó razón a lo que dicen. Pero claro, tendrían que ver el por qué una está parada aquí. ¿No?"</p>
--	---

	<p>Cuatro:</p> <p>Presentador: Cuando se habla de prostitución, de sus problemas, de su marginalidad. Se omite el dato del número de clientes que sustentan ese negocio en nuestro el país. La cifra no se conoce con exactitud, así que sólo cabe deducirla.</p> <p>En España hay por lo menos 400 mil prostitutas. Trabajan todos los días y con más de un servicio diario. Y es seguro que no todos los clientes van todos los días. Así que dejamos que multipliquen a su gusto y que hagan sus propias deducciones.</p> <p>El negocio de la prostitución supone 18 mil millones de euro al año.</p>
---	---



3.5. Entornos

3.5.1. Introducción

El tratamiento de la inmigración es adecuado cuando las informaciones profundizan en la vida cotidiana de los inmigrantes, cuando muestran actitudes diversas, las mismas que se dan en la sociedad receptora, y no declinan en mostrar tan sólo actitudes pasivas; cuando se da a conocer en profundidad la realidad de los países de origen, empezando por incluir la cobertura de las informaciones desde la doble mirada del aquí y del allá (siempre se abordan desde aquí y a menudo desde la mirada eurocentrica) y cuando, incluso, otros elementos visuales como los entornos físicos, los paisajes que acompañan a los inmigrantes a su llegada a España, por ejemplo, van más allá de la mirada habitual del entorno del mar o de los puertos.

Sobre estos temas se muestran a continuación los resultados más significativos del estudio.

3.5.2. Tratamiento visual de la vida cotidiana de los inmigrantes

3.5.2.1. Televisión estatal

El espacio dedicado al tratamiento informativo de la vida cotidiana de los inmigrantes resulta ser muy escaso en las televisiones estatales. Representa el 1,5% del total de unidades informativas. La frecuencia es baja en todos los medios y oscila entre un máximo de 7 unidades emitidas por *La Sexta* y un mínimo de 2 por *Antena3*.

Se advierte entonces que los medios no dedican un espacio significativo a la representación de la realidad de la vida cotidiana de los inmigrantes.

Cuadro 158.1.1.
Vida cotidiana inmigrante
Televisión. Ámbito ESTATAL. Año 2008 (1)

	<i>Antena 3</i>	<i>Cuatro</i>	<i>La Sexta</i>	<i>Tele 5</i>	<i>TVE</i>	Total
No	323 99,4%	276 98,6%	160 95,8%	401 98,5%	390 99,0%	1550 98,5%
Sí	2 0,6%	4 1,4%	7 4,2%	6 1,5%	4 1,0%	23 1,5%
Total	325 100%	280 100%	167 100%	407 100%	394 100%	1573 100%

1) Período del 1 de marzo al 30 de noviembre.

Las 23 unidades informativas sobre la vida cotidiana de los inmigrantes cubren sólo 39 minutos y 50 segundos del total de tiempo de emisión de las cadenas analizado.

La Sexta es la cadena que le dedica más tiempo: 12 minutos y 20 segundos. *Antena 3* la cadena que le dedica menos tiempo: 3 minutos y 19 segundos.

Si tenemos en cuenta las 10 temáticas en las que se muestra más a menudo la cotidianidad del inmigrante vemos que la más destacada es la del paro, seguida de otras como el racismo y la vivienda. Muy pocas veces surge alguna información en la que el inmigrante explica su proceso de integración por sí mismo en su entorno cotidiano (2 unidades y un total de 3 minutos y 50 segundos).

Cuadro 159.2.2. Vida cotidiana inmigrante - 10 temáticas más encontradas Televisión. Ámbito ESTATAL. Año 2008 (1)						
	Antena 3	Cuatro	La Sexta	Tele 5	TVE	Total
Paro e inmigración	0 0:00:00 0,0%	2 0:03:21 47,1%	0 0:00:00 0,0%	1 0:01:55 18,2%	0 0:00:00 0,0%	3 0:05:16 13,2%
Racismo, xenofobia en Europa (casos importantes España)	0 0:00:00 0,0%	1 0:01:46 24,8%	1 0:02:28 20,0%	0 0:00:00 0,0%	0 0:00:00 0,0%	2 0:04:14 10,6%
Procesos de integración, explicados por ellos mismos o por sus organizaciones	0 0:00:00 0,0%	1 0:02:00 28,1%	0 0:00:00 0,0%	1 0:01:50 17,4%	0 0:00:00 0,0%	2 0:03:50 9,6%
Vivienda, hipotecas e inmigración	0 0:00:00 0,0%	0 0:00:00 0,0%	0 0:00:00 0,0%	2 0:02:54 27,6%	0 0:00:00 0,0%	2 0:02:54 7,3%
Prostitución e inmigración	0 0:00:00 0,0%	0 0:00:00 0,0%	0 0:00:00 0,0%	1 0:02:11 20,8%	0 0:00:00 0,0%	1 0:02:11 5,5%
Adaptación familiar	0 0:00:00 0,0%	0 0:00:00 0,0%	1 0:01:54 15,4%	0 0:00:00 0,0%	0 0:00:00 0,0%	1 0:01:54 4,8%
Menores e inmigración	0 0:00:00 0,0%	0 0:00:00 0,0%	0 0:00:00 0,0%	0 0:00:00 0,0%	1 0:01:54 29,0%	1 0:01:54 4,8%
Reagrupación familiar	0 0:00:00 0,0%	0 0:00:00 0,0%	1 0:01:53 15,3%	0 0:00:00 0,0%	0 0:00:00 0,0%	1 0:01:53 4,7%
Opiniones o propuestas de los partidos políticos	0 0:00:00 0,0%	0 0:00:00 0,0%	1 0:01:47 14,5%	0 0:00:00 0,0%	0 0:00:00 0,0%	1 0:01:47 4,5%
Otras	2 0:03:19 100,0%	0 0:00:00 0,0%	3 0:04:18 34,9%	1 0:01:41 16,0%	3 0:04:39 71,0%	9 0:13:57 35,0%
Total	2 0:03:19 100%	4 0:07:07 100%	7 0:12:20 100%	6 0:10:31 100%	4 0:06:33 100%	23 0:39:50 100%

1) Periodo del 1 de marzo al 30 de noviembre.

3.5.2.2. Televisión autonómica

Las cadenas de ámbito autonómico, como las estatales, no dedican un número significativo de unidades informativas a mostrar la vida cotidiana de los inmigrantes. Se encuentran sólo 27 unidades que representan el 1,3 % del total. La frecuencia es muy baja y oscila entre un máximo de 10 unidades emitidas por *TVG* y un mínimo de 1 unidad emitida por *Canal 9*.

Cuadro 160.3.1 Vida cotidiana inmigrante Televisión. Ámbito AUTONÓMICO. Año 2008 (1)							
	<i>Canal 9</i>	<i>Canal SUR</i>	<i>ETB-2</i>	<i>Tele Madrid</i>	<i>TV3</i>	<i>TVG</i>	Total
No	367 99,7%	406 99,0%	197 99,0%	459 99,1%	208 97,2%	443 97,8%	2080 98,7%
Sí	1 0,3%	4 1,0%	2 1,0%	4 0,9%	6 2,8%	10 2,2%	27 1,3%
Total	368 100%	410 100%	199 100%	463 100%	214 100%	453 100%	2107 100%

1) Período del 1 de marzo al 30 de noviembre.

En los canales autonómicos aparecen en primer lugar temáticas que guardan relación con los procesos de integración explicados por ellos mismos, principalmente *TVG*.

Aparecen casos aislados en los que se explica la realidad laboral, económica, deportiva o religiosa desde la cotidianidad personal del inmigrante. Sucede como con las televisiones estatales.

Cuadro 161.4.2. Vida cotidiana inmigrante - 10 temáticas más encontradas Televisión. Ámbito AUTONÓMICO. Año 2008 (1)							
	Canal 9	Canal SUR	ETB-2	Tele Madrid	TV3	TVG	Total
Procesos de integración, explicados por ellos mismos o por sus organizaciones	1 0:01:22 100,0%	0 0:00:00 0,0%	0 0:00:00 0,0%	1 0:01:29 27,8%	0 0:00:00 0,0%	3 0:04:41 27,7%	5 0:07:32 17,3%
Situación laboral española y necesidades de puestos de trabajo inmigrantes	0 0:00:00 0,0%	0 0:00:00 0,0%	0 0:00:00 0,0%	0 0:00:00 0,0%	2 0:03:44 36,2%	0 0:00:00 0,0%	2 0:03:44 8,6%
Procesos de integración, desde las organizaciones o la sociedad civil	0 0:00:00 0,0%	0 0:00:00 0,0%	0 0:00:00 0,0%	0 0:00:00 0,0%	0 0:00:00 0,0%	2 0:03:38 21,5%	2 0:03:38 8,3%
Situación económica de los inmigrantes	0 0:00:00 0,0%	0 0:00:00 0,0%	0 0:00:00 0,0%	1 0:01:40 31,3%	0 0:00:00 0,0%	1 0:01:01 6,0%	2 0:02:41 6,2%
Redes y mafias de inmigración "ilegal"	0 0:00:00 0,0%	0 0:00:00 0,0%	0 0:00:00 0,0%	0 0:00:00 0,0%	0 0:00:00 0,0%	1 0:02:40 15,8%	1 0:02:40 6,1%
Inmigración e integración en el deporte	0 0:00:00 0,0%	0 0:00:00 0,0%	0 0:00:00 0,0%	0 0:00:00 0,0%	1 0:02:33 24,7%	0 0:00:00 0,0%	1 0:02:33 5,9%
Cultura	0 0:00:00 0,0%	1 0:02:21 38,0%	0 0:00:00 0,0%	0 0:00:00 0,0%	0 0:00:00 0,0%	0 0:00:00 0,0%	1 0:02:21 5,4%
Incorporación religiosa de los inmigrantes	0 0:00:00 0,0%	0 0:00:00 0,0%	0 0:00:00 0,0%	0 0:00:00 0,0%	0 0:00:00 0,0%	1 0:02:09 12,7%	1 0:02:09 4,9%
Otros temas	0 0:00:00 0,0%	0 0:00:00 0,0%	0 0:00:00 0,0%	0 0:00:00 0,0%	1 0:01:59 19,2%	0 0:00:00 0,0%	1 0:01:59 4,6%
Otras	0 0:00:00 0,0%	3 0:03:50 62,0%	2 0:03:29 100,0%	2 0:02:11 40,9%	2 0:02:03 19,9%	2 0:02:44 16,2%	11 0:14:17 32,8%
Total	1 0:01:22 100%	4 0:06:11 100%	2 0:03:29 100%	4 0:05:20 100%	6 0:10:19 100%	10 0:16:53 100%	27 0:43:34 100%

1) Periodo del 1 de marzo al 30 de noviembre.

3.5.2.3. Radio estatal

Las cadenas de radio así como los otros medios no dedican un número significativo de unidades informativas al tratamiento de la vida cotidiana de los inmigrantes.

Cuadro162.5.1.
Vida cotidiana
Radio. Ámbito ESTATAL. Año 2008 (1)

Vida cotidiana	Cadena Cope	Cadena Ser	Onda Cero	RNE-1	Total
No	177 98,9%	167 98,2%	111 100,0%	126 99,2%	581 99,0%
Sí	2 1,1%	3 1,8%	0 0,0%	1 0,8%	6 1,0%
Total	179 100%	170 100%	111 100%	127 100%	587 100%

1) Período del 1 de marzo al 30 de noviembre.

Las radios de ámbito estatal analizadas dedican sólo 6 unidades informativas sobre la vida cotidiana de los inmigrantes con un total de 9 minutos y 15 segundos. Apenas son significativos los resultados obtenidos.

Cuadro 163.6.2. Vida cotidiana inmigrante - 6 temáticas más encontradas Radio. Ámbito ESTATAL. Año 2008 (1)					
	Cadena Cope	Cadena Ser	Onda Cero	RNE-1	Total
Opiniones o propuestas de los partidos políticos	0 0:00:00 0,0%	1 0:04:22 66,2%	0 0:00:00 0,0%	0 0:00:00 0,0%	1 0:04:22 47,2%
Situación económica de los inmigrantes	0 0:00:00 0,0%	1 0:01:16 19,2%	0 0:00:00 0,0%	0 0:00:00 0,0%	1 0:01:16 13,7%
Reagrupación familiar	0 0:00:00 0,0%	0 0:00:00 0,0%	0 0:00:00 0,0%	1 0:01:15 100,0%	1 0:01:15 13,5%
Llegadas a España en pateras, cayucos o mediante otros medios	1 0:01:11 84,5%	0 0:00:00 0,0%	0 0:00:00 0,0%	0 0:00:00 0,0%	1 0:01:11 12,8%
Datos demográficos y sociales sobre población inmigrante	0 0:00:00 0,0%	1 0:00:58 14,6%	0 0:00:00 0,0%	0 0:00:00 0,0%	1 0:00:58 10,5%
Acto delictivo. Población inmigrante, como delincuentes, asesinos, etc.	1 0:00:13 15,5%	0 0:00:00 0,0%	0 0:00:00 0,0%	0 0:00:00 0,0%	1 0:00:13 2,3%
Total	2 0:01:24 100%	3 0:06:36 100%	0 0:00:00 0%	1 0:01:15 100%	6 0:09:15 100%

1) Período del 1 de marzo al 30 de noviembre.

3.5.3. Actitudes y situaciones mostradas en las fotos de prensa

En este análisis hemos realizado un primer acercamiento a las actitudes de los inmigrantes retratados en las fotografías de la prensa (según muestra de las unidades informativas destacadas).

Una primera tipología es la de los inmigrantes sentados y en actitud, por lo general, pasiva, aunque con un semblante inexpresivo o neutro. Guarda relación con los datos extraídos sobre planos generales en grupos numerosos o grupos reducidos.

Otra tipología es la que se les muestra desempeñando tareas laborales diversas con motivo de informaciones relacionadas con el desempleo por ejemplo.

Una tercera tipología es la de los inmigrantes caminando, muchas de ellas trasladados por la policía desde la patera al centro de acogida por ejemplo, o haciendo colas.

La muestra evidencia también un número significativo de fotos que recogen las emociones. Por ejemplo se encontraron mas fotos de inmigrantes sonriendo (53), que serios (27) o tristes (21).

Cuadro 164.7.1.

Las diez principales actitudes identificadas en las fotos de prensa en 2008	
Actitudes de las fotos	Numeros aproximado U.I. 2008
Sentados	185
Trabajando	121
Caminando	109
Posando para la foto	75
Sonriendo	53
Desfallecidos	28
Serios	27
Hablando	25
Haciendo fila	24
Tristes	21
Total	668

3.5.4. Cobertura desde los países de origen de los inmigrantes

3.5.4.1. Televisión estatal

El espacio dedicado al tratamiento informativo desde los países de origen de los inmigrantes resulta ser muy escaso y representa el 5,2% del total de las unidades informativas. La frecuencia es baja en todos los medios y oscila entre un máximo de 24 unidades destinadas por *TVE* y un mínimo de 9 emitidas por *Antena3*.

Se advierte entonces que los medios no dedican un espacio relevante para la representación de las condiciones económicas, sociales y culturales de los territorios de origen de los inmigrantes.

Cuadro 165.8.1.
Cobertura país de origen
Televisión. Ámbito ESTATAL. Año 2008 (1)

	<i>Antena 3</i>	<i>Cuatro</i>	<i>La Sexta</i>	<i>Tele 5</i>	<i>TVE</i>	Total
No	316 97,2%	257 91,8%	157 94,0%	391 96,1%	370 93,9%	1491 94,8%
Sí	9 2,8%	23 8,2%	10 6,0%	16 3,9%	24 6,1%	82 5,2%
Total	325 100%	280 100%	167 100%	407 100%	394 100%	1573 100%

1) Período del 1 de marzo al 30 de noviembre.

TVE es la cadena que le dedica más unidades informativas a llevar a cabo la cobertura desde el origen, seguida de *Cuatro*.

Las temáticas más frecuente que están llevando a las cadenas a realizar este tipo de coberturas informativas desde el origen son las de política y acuerdos en materia de inmigración en la UE y en los países de origen de los inmigrantes.

Cuadro 166.9.2. Cobertura país de origen - 10 temáticas más encontradas Televisión. Ámbito ESTATAL. Año 2008 (1)						
	Antena 3	Cuatro	La Sexta	Tele 5	TVE	Total
Acuerdos políticos con países o zonas de procedencia de la población inmigrante.	1 0:00:19 3,8%	3 0:06:29 20,3%	1 0:01:40 16,2%	1 0:01:59 11,1%	2 0:02:14 5,3%	8 0:12:41 11,4%
Adopción de medidas de control de la inmigración	1 0:01:30 18,0%	2 0:03:19 10,4%	1 0:01:27 14,1%	2 0:01:35 8,9%	2 0:03:45 8,8%	8 0:11:36 10,5%
Políticas y acuerdos en países de la UE	0 0:00:00 0,0%	3 0:03:27 10,8%	1 0:01:08 11,0%	3 0:02:31 14,1%	2 0:04:07 9,7%	9 0:11:13 10,1%
Actuaciones de la UE o de los países europeos	1 0:01:08 13,6%	3 0:04:04 12,7%	1 0:00:35 5,7%	0 0:00:00 0,0%	3 0:05:26 12,8%	8 0:11:13 10,1%
Racismo, xenofobia en Europa (casos importantes España)	1 0:00:26 5,2%	1 0:00:41 2,1%	0 0:00:00 0,0%	4 0:04:24 24,7%	1 0:00:30 1,2%	7 0:06:01 5,4%
Datos demográficos y sociales sobre población inmigrante	1 0:00:24 4,8%	1 0:00:22 1,1%	1 0:00:40 6,5%	0 0:00:00 0,0%	1 0:02:24 5,7%	4 0:03:50 3,5%
Políticas y acuerdos en el parlamento de la UE	1 0:01:20 16,0%	1 0:01:26 4,5%	1 0:00:28 4,5%	0 0:00:00 0,0%	0 0:00:00 0,0%	3 0:03:14 2,9%
Otro tipo de llegadas: rescates en el mar, etcétera	0 0:00:00 0,0%	0 0:00:00 0,0%	0 0:00:00 0,0%	0 0:00:00 0,0%	1 0:03:08 7,4%	1 0:03:08 2,8%
Tráfico de drogas e inmigración	0 0:00:00 0,0%	0 0:00:00 0,0%	0 0:00:00 0,0%	0 0:00:00 0,0%	1 0:02:58 7,0%	1 0:02:58 2,7%
Otras	3 0:03:14 38,7%	9 0:12:11 38,1%	4 0:04:18 41,9%	6 0:07:20 41,2%	11 0:17:56 42,2%	33 0:44:59 40,6%
Total	9 0:08:21 100%	23 0:31:59 100%	10 0:10:16 100%	16 0:17:49 100%	24 0:42:28 100%	82 1:50:53 100%

1) Periodo del 1 de marzo al 30 de noviembre.

3.5.4.2. Televisión autonómica

Las cadenas de ámbito autonómico dedican un número similar que las estatales a la cobertura de informaciones desde el país de origen de los inmigrantes. Se encuentran sólo 83 unidades que representan el 3,9% del total. La frecuencia es muy baja y oscila entre un máximo de 23 unidades emitidas por *Canal Sur* y un mínimo de 7 unidades emitidas por *Canal9*.

Cuadro 167.10.1.
Cobertura país de origen
Televisión. Ámbito AUTONÓMICO. Año 2008 (1)

	<i>Canal 9</i>	<i>Canal SUR</i>	<i>ETB-2</i>	<i>Tele Madrid</i>	<i>TV3</i>	<i>TVG</i>	Total
No	361 98,1%	387 94,4%	189 95,0%	449 97,0%	196 91,6%	442 97,6%	2024 96,1%
Sí	7 1,9%	23 5,6%	10 5,0%	14 3,0%	18 8,4%	11 2,4%	83 3,9%
Total	368 100%	410 100%	199 100%	463 100%	214 100%	453 100%	2107 100%

1) Período del 1 de marzo al 30 de noviembre.

Canal Sur es la cadena que dedica más espacio: 40 minutos y 27 segundos. *Canal 9* es la que le dedica menos: 7 minutos y 4 segundos.

Destacan las mismas temáticas sobre acuerdos políticos con países o zonas de procedencia de la población inmigrante y de la UE que con las televisiones estatales.

Cuadro 168.11.2. Cobertura país de origen - 10 temáticas más encontradas Televisión. Ámbito AUTONÓMICO. Año 2008 (1)							
	Canal 9	Canal SUR	ETB-2	Tele Madrid	TV3	TVG	Total
Acuerdos políticos con países o zonas de procedencia de la población inmigrante.	0 0:00:00 0,0%	4 0:08:04 19,9%	1 0:00:38 6,4%	2 0:02:50 26,7%	2 0:02:05 8,0%	1 0:00:34 3,0%	10 0:14:11 12,5%
Políticas y acuerdos en países de la UE	0 0:00:00 0,0%	1 0:00:22 0,9%	3 0:02:37 26,5%	3 0:02:43 25,6%	1 0:01:09 4,4%	2 0:02:31 13,2%	10 0:09:22 8,3%
Europeos abordados por el país de origen o como extranjeros	0 0:00:00 0,0%	0 0:00:00 0,0%	0 0:00:00 0,0%	0 0:00:00 0,0%	0 0:00:00 0,0%	3 0:08:11 42,9%	3 0:08:11 7,2%
Actuaciones de la UE o de los países europeos	0 0:00:00 0,0%	1 0:01:41 4,2%	1 0:01:29 15,0%	2 0:00:45 7,1%	2 0:03:00 11,5%	1 0:00:35 3,1%	7 0:07:30 6,6%
Racismo, xenofobia en Europa (casos importantes España)	1 0:00:33 7,8%	2 0:03:05 7,6%	1 0:00:21 3,5%	1 0:00:24 3,8%	2 0:02:24 9,2%	0 0:00:00 0,0%	7 0:06:47 6,0%
Muertes de inmigrantes durante el viaje o a la llegada a España	0 0:00:00 0,0%	2 0:04:38 11,5%	0 0:00:00 0,0%	0 0:00:00 0,0%	1 0:01:56 7,4%	0 0:00:00 0,0%	3 0:06:34 5,8%
Acciones para el regreso al país de origen. Acciones Políticas.	2 0:02:08 30,2%	1 0:00:38 1,6%	1 0:01:36 16,2%	0 0:00:00 0,0%	1 0:01:06 4,2%	0 0:00:00 0,0%	5 0:05:28 4,8%
Procesos de integración, desde las organizaciones o la sociedad civil	0 0:00:00 0,0%	2 0:03:14 8,0%	0 0:00:00 0,0%	0 0:00:00 0,0%	1 0:01:33 6,0%	0 0:00:00 0,0%	3 0:04:47 4,2%
Adopción de medidas de control de la inmigración	1 0:01:06 15,6%	0 0:00:00 0,0%	0 0:00:00 0,0%	2 0:01:59 18,7%	1 0:01:22 5,2%	0 0:00:00 0,0%	4 0:04:27 3,9%
Otras	3 0:03:17 46,5%	10 0:18:45 46,4%	3 0:03:12 32,4%	4 0:01:56 18,2%	7 0:11:27 44,0%	4 0:07:13 37,8%	31 0:45:50 40,5%
Total	7 0:07:04 100%	23 0:40:27 100%	10 0:09:53 100%	14 0:10:37 100%	18 0:26:02 100%	11 0:19:04 100%	83 1:53:07 100%

1) Período del 1 de marzo al 30 de noviembre.

3.5.4.3. Radio estatal

Las cadenas de radio de ámbito estatal analizadas, así como los otros medios no dedican un número significativo de unidades informativas al tratamiento informativo de los países de origen de los inmigrantes. Se encuentran sólo 26 unidades que representan el 4,4 % del total.

La *Cadena Ser* presenta la máxima frecuencia con sólo 8 unidades informativas mientras que la mínima frecuencia corresponde a 5 unidades informativas emitidas por *Onda Cero*.

Cuadro 169.12.1. Cobertura país de origen Radio. Ámbito ESTATAL. Año 2008 (1)					
	<i>Cadena Cope</i>	<i>Cadena Ser</i>	<i>Onda Cero</i>	<i>RNE-1</i>	Total
No	172 96,1%	162 95,3%	106 95,5%	121 95,3%	561 95,6%
Sí	7 3,9%	8 4,7%	5 4,5%	6 4,7%	26 4,4%
Total	179 100%	170 100%	111 100%	127 100%	587 100%

1) Período del 1 de marzo al 30 de noviembre.

Las 26 unidades informativas sobre los países de origen de los inmigrantes cubren sólo 48 minutos y 39 segundos del tiempo de emisión analizado. Por lo tanto, también en las cadenas de radio de ámbito estatal el tiempo dedicado a la cobertura informativa desde el origen de los inmigrantes es muy escaso.

La *Cadena Cope* es la cadena que le dedica más tiempo: 17 minutos y 12 segundos. *Onda Cero* la cadena que le dedica menos: 10 minutos y 44 segundos.

La cobertura desde el origen se da por los mismos motivos que con las televisiones: los acuerdos políticos con países o zonas de procedencia de la población inmigrante.

Cuadro 170.13.2. Cobertura país de origen - 5 temáticas más encontradas Radio. Ámbito ESTATAL. Año 2008 (1)					
	Cadena Cope	Cadena Ser	Onda Cero	RNE-1	Total
Acuerdos políticos con países o zonas de procedencia de la población inmigrante	1 0:05:11 30,1%	3 0:04:10 37,0%	0 0:00:00 0,0%	3 0:05:21 56,6%	7 0:14:42 30,2%
Políticas y acuerdos en países de la UE	1 0:01:30 8,7%	2 0:02:21 20,9%	2 0:03:32 32,9%	1 0:01:23 14,6%	6 0:08:46 18,0%
Actuaciones de la UE o de los países europeos	0 0:00:00 0,0%	2 0:03:24 30,2%	2 0:04:47 44,6%	0 0:00:00 0,0%	4 0:08:11 16,8%
Acto delictivo. Población inmigrante como víctimas	1 0:04:19 25,1%	0 0:00:00 0,0%	0 0:00:00 0,0%	0 0:00:00 0,0%	1 0:04:19 8,9%
Muertes de inmigrantes durante el viaje o a la llegada a España	1 0:01:05 6,3%	0 0:00:00 0,0%	0 0:00:00 0,0%	1 0:01:33 16,4%	2 0:02:38 5,4%
Otros	3 0:05:07 29,7%	1 0:01:21 12,0%	1 0:02:25 22,5%	1 0:01:10 12,3%	6 0:10:03 20,7%
Total	7 0:17:12 100%	8 0:11:16 100%	5 0:10:44 100%	6 0:09:27 100%	26 0:48:39 100%

1) Período del 1 de marzo al 30 de noviembre.

3.5.5. Paisaje e inmigración

Quizá no exista suceso informativo donde el entorno (y su representación en paisaje) juegue un papel tan importante como en las unidades informativas sobre las llegadas en pateras y cayucos de inmigrantes a las costas españolas. Si analizamos esas imágenes sobre las llegadas de inmigrantes que los medios televisivos seleccionan y difunden podemos llegar a relacionar el fenómeno migratorio a determinados paisajes, que dejarían en evidencia una serie de pensamientos que proyectamos sobre ellos y a los que otorgamos un sentido que va más allá de su aspecto visible. De esta forma, comprendemos y comunicamos determinados fenómenos gracias también a unos paisajes establecidos, que constatarían simbólicamente la realidad territorial que esa sociedad quiere transmitir.

Es muy representativo el lugar que escogen los reporteros para ilustrar la unidad informativa. En el caso analizado, mostrado abajo, los reporteros optaron por ponerse de espaldas al mar. La panorámica posterior dejó al agua como elemento final de la intervención.



El entorno de estas dos unidades informativas de *Canal Sur* (la de arriba del día 7 de julio y la de abajo del 7 de agosto) cobra mucho más relieve porque informan sobre la desaparición en alta mar de personas que venían en cayuco.



La reportera decide subirse en una lancha e informarnos desde ella en marcha. De esta forma, la imagen del entorno potencia el drama de esas desapariciones, y cuando la reportera queda en silencio y otea el horizonte nos da una sensación mayor de preocupación. Es interesante que la unidad informativa acabe de forma parecida a la anterior, con la imagen del mar.

La construcción de un determinado paisaje como lugar relacionado con cierto fenómeno se crea mediante la yuxtaposición de su imagen con las que le anteceden y preceden. Se crea así una relación significativa entre el inmigrante y el espacio donde representamos a ese inmigrante. Si encadenamos la sucesión de planos informando de que alguien (que llamamos inmigrante) ha llegado al territorio (determinado paisaje), ello quiere decir que desde nuestra perspectiva el entorno también pasaría a ser uno de los protagonistas del hecho.

En un primer análisis general se podría señalar que las imágenes escogidas para ilustrar este tipo de unidades son de tres tipos:

1. mediante los que acaban de llegar;
2. mediante los que acaban de llegar inmersos en el paisaje;
3. y mediante el paisaje en solitario.

1. Ejemplos de imágenes que ilustran la llegada de inmigrantes con las personas que acaban de llegar:

Tele Madrid 21/09/08



ETB2 8/08/08



2. Ejemplos de imágenes que ilustran la llegada mediante el conjunto del entorno y las personas:

TVG 16/09/08

Antena3 30/09/08



3. Ejemplos de imágenes que ilustran la llegada mediante el paisaje en solitario.

Tele Madrid 21/09/08

Antena3 24/10/08

ETB2 16/08/08



Dentro de esta categoría podemos situar a unas imágenes que muchas veces no escapan de una visión pintoresca del entorno:

Tele Madrid 21/09/08



En bastantes ocasiones se le da mucha importancia a la barca donde llegaron. Por sí sola ilustra, en muchos casos, la noticia, que gira alrededor de su presencia en la playa o en el puerto.

TVG 16/09/08



En este caso vemos que las imágenes van de planos generales a planos de detalle. El plano general del paisaje nos sitúa en el entorno y nos remite al viaje, los planos cerrados (gracias a los objetos) nos remiten a las personas que lo integraban.

Canal Sur 1/08/08



Con este otro caso sucede algo parecido. Tras el plano general descriptivo del entorno las imágenes giran (literalmente) en torno a la barca.

Canal Sur 07-08-08



La barca abandonada en la orilla constituye un motivo visual muy repetido.

TVE1 1/07/08



3.6. Rutinas productivas

3.6.1. Introducción

El tratamiento informativo de la inmigración debe considerarse, además, desde ciertos aspectos principales de las rutinas productivas cotidianas de los medios.

Aquí hemos considerado algunos como son:

- La autoría de las fotos de prensa: para comprender si se identifican o no con un autor en concreto y en caso de identificarse conocer las que realiza el propio medio o las que vienen dadas por las agencias.
- El tipo de conexiones en directo o diferido con el lugar de los hechos: para saber si la información conecta en directo con la realidad inmediata o la trata en diferido después.
- Los formatos informativos habituales: para detectar las limitaciones espacio-temporales de las informaciones en las estructuras de los noticieros actuales y como dicha estructura condiciona un modelo de tratamiento periodístico.

3.6.2. Autoría de las fotos de prensa

Las fotos de prensa, tanto de pago como gratuita, son, ante todo de fotografías propios del medio o *freelance* de los que se escribe su nombre junto al pie de foto. A continuación se usan fotos de agencias. No obstante, la tendencia a usar este segundo recurso es mayor conforme el ámbito del medio también lo es. Es por eso que los diarios *El País*, *ABC*, *El Mundo del Siglo XXI* y *La Razón* usan más fotos de agencias que los diarios regionales como *Voz de Galicia*, *El Periodico de Catalunya* o *La Vanguardia* por ejemplo.

La prensa gratuita usa por un igual fotos propias o de agencias. En este caso no pasa igual que con la de pago. Todos los diarios gratuitos usan fotos de agencias, indistintamente del ámbito de difusión del medio.

Llama la atención el número importante de fotos que vienen sin autor en la prensa de pago: 262, una de cada diez publicadas. En la prensa gratuita este número es muy inferior, tan sólo 7.

Cuadro 171.1.1.							
Autoría de las fotografías. unidad informativa							
Prensa de pago. Año 2008 (1)							
	agencias	archivo	fotógrafo- ilustrador	fuentes externas	propio medio	np	Total
Ediciones estatales							
ABC	96 17,2%	1 2,3%	78 7,2%	11 21,2%	33 16,5%	43 16,4%	262 12,0%
EL MUNDO DEL SIGLO XXI	58 10,4%	0 0,0%	59 5,5%	2 3,8%	6 3,0%	12 4,6%	137 6,3%
EL PAIS	57 10,2%	0 0,0%	83 7,7%	4 7,7%	1 0,5%	20 7,6%	165 7,5%
LA RAZÓN	58 10,4%	3 6,8%	35 3,2%	2 3,8%	5 2,5%	35 13,4%	138 6,3%
Andalucía							
IDEAL GRANADA	7 1,3%	1 2,3%	18 1,7%	0 0,0%	5 2,5%	9 3,4%	40 1,8%
SUR	2 0,4%	4 9,1%	21 1,9%	1 1,9%	12 6,0%	2 0,8%	42 1,9%
ABC SEVILLA	28 5,0%	0 0,0%	46 4,3%	0 0,0%	7 3,5%	10 3,8%	91 4,2%
EL MUNDO ANDALUCIA	17 3,1%	0 0,0%	37 3,4%	0 0,0%	5 2,5%	2 0,8%	61 2,8%
EL PAIS ANDALUCIA	2 0,4%	0 0,0%	27 2,5%	0 0,0%	0 0,0%	3 1,1%	32 1,5%
Canarias							
CANARIAS 7	10 1,8%	6 13,6%	21 1,9%	1 1,9%	3 1,5%	21 8,0%	62 2,8%
LA PROVINCIA DIARIO DE LAS PALMAS	20 3,6%	0 0,0%	19 1,8%	1 1,9%	13 6,5%	3 1,1%	56 2,6%
Catalunya							
AVUI	22 3,9%	4 9,1%	43 4,0%	3 5,8%	6 3,0%	6 2,3%	84 3,8%
EL PERIODICO DE CATALUNYA	19 3,4%	4 9,1%	53 4,9%	3 5,8%	10 5,0%	20 7,6%	109 5,0%
LA VANGUARDIA	27 4,8%	14 31,8%	40 3,7%	2 3,8%	2 1,0%	9 3,4%	94 4,3%
ABC CATALUÑA	0 0,0%	0 0,0%	24 2,2%	0 0,0%	4 2,0%	3 1,1%	31 1,4%
EL MUNDO DE CATALUNYA	1 0,2%	2 4,5%	21 1,9%	1 1,9%	1 0,5%	0 0,0%	26 1,2%
EL PAIS CATALUÑA	0 0,0%	2 4,5%	17 1,6%	0 0,0%	0 0,0%	0 0,0%	19 0,9%

	agencias	archivo	fotografo- ilustrador	fuentes externas	propio medio	np	Total
Galicia							
<i>FARO DE VIGO</i>	2 0,4%	0 0,0%	17 1,6%	0 0,0%	1 0,5%	3 1,1%	23 1,0%
<i>LA VOZ DE GALICIA</i>	5 0,9%	0 0,0%	59 5,5%	1 1,9%	0 0,0%	15 5,7%	80 3,6%
Madrid							
<i>ABC MADRID</i>	3 0,5%	0 0,0%	7 0,6%	3 5,8%	1 0,5%	1 0,4%	15 0,7%
<i>EL MUNDO de Madrid</i>	1 0,2%	0 0,0%	15 1,4%	6 11,5%	1 0,5%	1 0,4%	24 1,1%
<i>EL PAIS MADRID</i>	0 0,0%	0 0,0%	15 1,4%	1 1,9%	0 0,0%	3 1,1%	19 0,9%
País Vasco							
<i>EL CORREO ESPAÑOL ALAVA</i>	1 0,2%	0 0,0%	33 3,1%	0 0,0%	1 0,5%	4 1,5%	39 1,8%
<i>EL CORREO ESPAÑOL GUIPUZCOA</i>	0 0,0%	0 0,0%	7 0,6%	0 0,0%	0 0,0%	0 0,0%	7 0,3%
<i>EL CORREO ESPAÑOL VIZCAYA</i>	22 3,9%	0 0,0%	58 5,4%	2 3,8%	7 3,5%	10 3,8%	99 4,5%
<i>EL DIARIO VASCO</i>	16 2,9%	0 0,0%	30 2,8%	3 5,8%	2 1,0%	3 1,1%	54 2,5%
Valencia							
<i>LAS PROVINCIAS</i>	31 5,6%	1 2,3%	50 4,6%	2 3,8%	9 4,5%	9 3,4%	102 4,7%
<i>LEVANTE EL MERCANTIL VALENCIANO</i>	32 5,7%	0 0,0%	52 4,8%	3 5,8%	22 11,0%	3 1,1%	112 5,1%
<i>ABC COMUNIDAD VALENCIANA</i>	12 2,2%	2 4,5%	47 4,4%	0 0,0%	21 10,5%	7 2,7%	89 4,1%
<i>EL MUNDO DE VALENCIA</i>	4 0,7%	0 0,0%	24 2,2%	0 0,0%	22 11,0%	3 1,1%	53 2,4%
<i>EL PAIS COMUNIDAD VALENCIANA</i>	4 0,7%	0 0,0%	21 1,9%	0 0,0%	0 0,0%	2 0,8%	27 1,2%
Total	557 100%	44 100%	1077 100%	52 100%	200 100%	262 100%	2192 100%

1) Período del 1 de marzo al 30 de noviembre.

Cuadro 172.2.2.							
Autoría de las fotografías. unidad informativa							
Prensa gratuita. Año 2008 (1)							
	agencias	archivo	fotógrafo- ilustrador	fuentes externas	propio medio	np	Total
20 minutos							
20 min Madrid	11 11,8%	0 0,0%	11 9,5%	1 11,1%	0 0,0%	1 3,1%	24 8,9%
20 min Barcelona	4 4,3%	0 0,0%	2 1,7%	1 11,1%	0 0,0%	0 0,0%	7 2,6%
20 min Sevilla	2 2,2%	1 25,0%	2 1,7%	0 0,0%	0 0,0%	1 3,1%	6 2,2%
20 min Coruña	3 3,2%	0 0,0%	2 1,7%	0 0,0%	0 0,0%	0 0,0%	5 1,9%
20 min Valencia	7 7,5%	0 0,0%	6 5,2%	0 0,0%	0 0,0%	3 9,4%	16 5,9%
ADN							
ADN Madrid	8 8,6%	1 25,0%	9 7,8%	0 0,0%	1 6,7%	2 6,3%	21 7,8%
ADN Barcelona	17 18,3%	0 0,0%	22 19,0%	0 0,0%	1 6,7%	2 6,3%	42 15,6%
Metro							
Metro Madrid	7 7,5%	0 0,0%	5 4,3%	1 11,1%	5 33,3%	8 25,0%	26 9,7%
Metro Barcelona	1 1,1%	0 0,0%	4 3,4%	1 11,1%	1 6,7%	2 6,3%	9 3,3%
Metro Sevilla	3 3,2%	0 0,0%	3 2,6%	0 0,0%	1 6,7%	0 0,0%	7 2,6%
Metro Valencia	8 8,6%	0 0,0%	5 4,3%	1 11,1%	1 6,7%	3 9,4%	18 6,7%
Metro A Coruña	1 1,1%	0 0,0%	2 1,7%	1 11,1%	1 6,7%	0 0,0%	5 1,9%
Qué!							
Qué! Madrid	12 12,9%	0 0,0%	20 17,2%	2 22,2%	0 0,0%	4 12,5%	38 14,1%
Qué! Barcelona	1 1,1%	0 0,0%	3 2,6%	1 11,1%	0 0,0%	0 0,0%	5 1,9%
Qué! Sevilla	0 0,0%	0 0,0%	3 2,6%	0 0,0%	0 0,0%	0 0,0%	3 1,1%
Qué! Valencia	3 3,2%	0 0,0%	11 9,5%	0 0,0%	1 6,7%	4 12,5%	19 7,1%
Qué! A Coruña	2 2,2%	2 50,0%	3 2,6%	0 0,0%	1 6,7%	0 0,0%	8 3,0%
Qué! Bilbao	3 3,2%	0 0,0%	3 2,6%	0 0,0%	2 13,3%	2 6,3%	10 3,7%
Total	93 100%	4 100%	116 100%	9 100%	15 100%	32 100%	269 100%

1) Período del 1 de marzo al 30 de noviembre.

Si seleccionamos las fotos de portada vemos que predominan igualmente las fotos de autor y les sigue las de agencias, tanto en los diarios de pago como los gratuitos Siguen apareciendo algunas fotos de las que no reza el autor o la procedencia.

Cuadro 173.3.1. Autoría de las fotografías. Portada Prensa de pago. Año 2008 (1)							
	agencias	archivo	fotógrafo- ilustrador	fuentes externas	propio medio	np	Total
Ediciones estatales							
ABC	1 10,0%	0 0,0%	2 3,5%	0 0,0%	0 0,0%	0 0,0%	3 3,8%
EL MUNDO DEL SIGLO XXI	0 0,0%	0 0,0%	7 12,3%	0 0,0%	1 33,3%	0 0,0%	8 10,1%
EL PAIS	3 30,0%	0 0,0%	2 3,5%	0 0,0%	0 0,0%	1 14,3%	6 7,6%
LA RAZÓN	2 20,0%	0 0,0%	2 3,5%	0 0,0%	0 0,0%	2 28,6%	6 7,6%
Andalucía							
IDEAL GRANADA	0 0,0%	0 0,0%	0 0,0%	0 0,0%	1 33,3%	0 0,0%	1 1,3%
SUR	0 0,0%	0 0,0%	0 0,0%	0 0,0%	0 0,0%	0 0,0%	0 0,0%
ABC SEVILLA	0 0,0%	0 0,0%	1 1,8%	0 0,0%	0 0,0%	0 0,0%	1 1,3%
EL MUNDO ANDALUCIA	0 0,0%	0 0,0%	3 5,3%	0 0,0%	0 0,0%	0 0,0%	3 3,8%
EL PAIS ANDALUCIA	1 10,0%	0 0,0%	5 8,8%	0 0,0%	0 0,0%	0 0,0%	6 7,6%
Canarias							
CANARIAS 7	0 0,0%	0 100,0%	0 0,0%	0 0,0%	0 0,0%	0 0,0%	0 0,0%
LA PROVINCIA DIARIO DE LAS PALMAS	1 10,0%	0 0,0%	2 3,5%	0 0,0%	0 0,0%	0 0,0%	3 3,8%
Catalunya							
AVUI	1 10,0%	0 0,0%	0 0,0%	0 0,0%	0 0,0%	1 14,3%	2 2,5%
EL PERIODICO DE CATALUNYA	1 10,0%	0 0,0%	0 0,0%	0 0,0%	0 0,0%	1 11,1%	2 2,5%
LA VANGUARDIA	0 0,0%	0 0,0%	7 12,3%	0 0,0%	0 0,0%	2 22,2%	9 11,4%
ABC CATALUÑA	0 0,0%	0 0,0%	1 1,8%	0 0,0%	0 0,0%	0 0,0%	1 1,3%
EL MUNDO DE CATALUNYA	0 0,0%	0 0,0%	0 0,0%	0 0,0%	0 0,0%	0 0,0%	0 0,0%
EL PAIS CATALUÑA	0 0,0%	0 0,0%	1 1,8%	0 0,0%	0 0,0%	0 0,0%	1 1,3%

	agencias	archivo	fotógrafo- ilustrador	fuentes externas	propio medio	np	Total
Galicia							
<i>FARO DE VIGO</i>	0 0,0%	0 0,0%	1 1,8%	0 0,0%	0 0,0%	0 0,0%	1 1,3%
<i>LA VOZ DE GALICIA</i>	0 0,0%	0 0,0%	1 1,8%	0 0,0%	0 0,0%	0 0,0%	1 1,3%
Madrid							
<i>ABC MADRID</i>	0 0,0%	0 0,0%	0 0,0%	0 0,0%	0 0,0%	0 0,0%	0 0,0%
<i>EL MUNDO de Madrid</i>	0 0,0%	0 0,0%	7 12,3%	1 50,0%	0 0,0%	0 0,0%	8 10,1%
<i>EL PAIS MADRID</i>	0 0,0%	0 0,0%	5 8,8%	1 50,0%	0 0,0%	0 0,0%	6 7,6%
País Vasco							
<i>EL CORREO ESPAÑOL ALAVA</i>	0 0,0%	0 0,0%	0 0,0%	0 0,0%	0 0,0%	0 0,0%	0 0,0%
<i>EL CORREO ESPAÑOL GUIPUZCOA</i>	0 0,0%	0 0,0%	0 0,0%	0 0,0%	0 0,0%	0 0,0%	0 0,0%
<i>EL CORREO ESPAÑOL VIZCAYA</i>	0 0,0%	0 0,0%	2 3,5%	0 0,0%	0 0,0%	0 0,0%	2 2,5%
<i>EL DIARIO VASCO</i>	0 0,0%	0 0,0%	0 0,0%	0 0,0%	0 0,0%	0 0,0%	0 0,0%
Valencia							
<i>LAS PROVINCIAS</i>	0 0,0%	0 0,0%	1 1,8%	0 0,0%	0 0,0%	0 0,0%	1 1,3%
<i>LEVANTE EL MERCANTIL VALENCIANO</i>	0 0,0%	0 0,0%	1 1,8%	0 0,0%	0 0,0%	0 0,0%	1 1,3%
<i>ABC COMUNIDAD VALENCIANA</i>	0 0,0%	0 0,0%	2 3,5%	0 0,0%	1 33,3%	0 0,0%	3 3,8%
<i>EL MUNDO DE VALENCIA</i>	0 0,0%	0 0,0%	1 1,8%	0 0,0%	0 0,0%	0 0,0%	1 1,3%
<i>EL PAIS COMUNIDAD VALENCIANA</i>	0 0,0%	0 0,0%	3 5,3%	0 0,0%	0 0,0%	0 0,0%	3 3,8%
Total	10 100%	0 100%	57 100%	2 100%	3 100%	7 100%	79 100%

1) Período del 1 de marzo al 30 de noviembre.

Cuadro 174.4.2. Autoría de las fotografías. Portada Prensa gratuita. Año 2008 (1)							
	agencias	archivo	fotógrafo- ilustrador	fuentes externas	propio medio	np	Total
20 minutos							
20 min Madrid	0 0,0%	0 0,0%	0 0,0%	0 0,0%	0 0,0%	0 0,0%	0 0,0%
20 min Barcelona	0 0,0%	0 0,0%	0 0,0%	0 0,0%	0 0,0%	0 0,0%	0 0,0%
20 min Sevilla	0 0,0%	0 0,0%	0 0,0%	0 0,0%	0 0,0%	0 0,0%	0 0,0%
20 min Coruña	0 0,0%	0 0,0%	0 0,0%	0 0,0%	0 0,0%	0 0,0%	0 0,0%
20 min Valencia	2 28,6%	0 0,0%	0 0,0%	0 0,0%	0 0,0%	0 0,0%	2 6,5%
ADN							
ADN Madrid	0 0,0%	0 0,0%	0 0,0%	0 0,0%	0 0,0%	0 0,0%	0 0,0%
ADN Barcelona	0 0,0%	0 0,0%	0 0,0%	0 0,0%	0 0,0%	0 0,0%	0 0,0%
Metro							
Metro Madrid	0 0,0%	0 0,0%	1 5,9%	0 0,0%	0 0,0%	0 0,0%	1 3,2%
Metro Barcelona	0 0,0%	0 0,0%	0 0,0%	0 0,0%	0 0,0%	0 0,0%	0 0,0%
Metro Sevilla	0 0,0%	0 0,0%	0 0,0%	0 0,0%	0 0,0%	0 0,0%	0 0,0%
Metro Valencia	1 14,3%	0 0,0%	1 5,9%	0 0,0%	0 0,0%	0 0,0%	2 6,5%
Metro A Coruña	0 0,0%	0 0,0%	0 0,0%	0 0,0%	0 0,0%	0 0,0%	0 0,0%
Qué!							
Qué! Madrid	0 0,0%	0 0,0%	3 17,6%	0 0,0%	1 50,0%	0 0,0%	4 12,9%
Qué! Barcelona	0 0,0%	0 0,0%	0 0,0%	0 0,0%	0 0,0%	0 0,0%	0 0,0%
Qué! Sevilla	0 0,0%	0 0,0%	0 0,0%	0 0,0%	0 0,0%	0 0,0%	0 0,0%
Qué! Valencia	2 28,6%	0 0,0%	7 41,2%	0 0,0%	1 50,0%	3 60,0%	13 41,9%
Qué! A Coruña	1 14,3%	0 0,0%	2 11,8%	0 0,0%	0 0,0%	2 40,0%	5 16,1%
Qué! Bilbao	1 14,3%	0 0,0%	3 17,6%	0 0,0%	0 0,0%	0 0,0%	4 12,9%
Total	7 100%	0 100%	17 100%	0 100%	2 100%	5 100%	31 100%

1) Período del 1 de marzo al 30 de noviembre.

3.6.3. Conexiones

No deja de ser relevante el hecho que el uso de conexiones en directo es mínimo si se tiene en cuenta que de 1573 unidades informativas en el ámbito estatal sólo se usaron 177 conexiones en directo y en el ámbito autonómico, de 2107 unidades informativas sólo 115.

En el ámbito de la televisión estatal *Tele 5* ocupa el primer lugar en el uso de conexiones en directo. En segundo lugar se encuentra *TVE* y en tercer lugar, *Antena 3*.

En el ámbito autonómico, ocupa el primer lugar *TV3*, seguida por *ETB-2* y ocupando el tercer lugar *Canal 9*.

Las conexiones en diferido se usan menos que la conexiones en directo.

Cuadro 175.5.1.
Uso de conexiones en directo
Televisión. Ámbito ESTATAL. Año 2008 (1)

	<i>Antena 3</i>	<i>Cuatro</i>	<i>La Sexta</i>	<i>Tele 5</i>	<i>TVE</i>	Total
No	285 87,7%	260 92,9%	160 95,8%	344 84,5%	347 88,1%	1396 88,7%
Sí	40 12,3%	20 7,1%	7 4,2%	63 15,5%	47 11,9%	177 11,3%
Total	325 100%	280 100%	167 100%	407 100%	394 100%	1573 100%

Cuadro 176.6.2.
Uso de conexiones en directo
Televisión. Ámbito AUTONÓMICO. Año 2008 (1)

	<i>Canal 9</i>	<i>Canal Sur</i>	<i>ETB-2</i>	<i>Tele Madrid</i>	<i>TV3</i>	<i>TVG</i>	Total
No	343 93,2%	402 98,0%	433 93,5%	207 96,7%	412 90,9%	195 98,0%	1992 94,5%
Sí	25 6,8%	8 2,0%	30 6,5%	7 3,3%	41 9,1%	4 2,0%	115 5,5%
Total	368 100%	410 100%	463 100%	214 100%	453 100%	199 100%	2107 100%

1) Período del 1 de marzo al 30 de noviembre.

Cuadro 177.7.3. Uso de conexiones en diferido Televisión. Ámbito ESTATAL. Año 2008 (1)						
	<i>Antena 3</i>	<i>Cuatro</i>	<i>La Sexta</i>	<i>Tele 5</i>	<i>TVE</i>	Total
No	32 9,8%	37 13,2%	19 11,4%	35 8,6%	39 9,9%	162 10,3%
Sí	293 90,2%	243 86,8%	148 88,6%	372 91,4%	355 90,1%	1411 89,7%
Total	325 100%	280 100%	167 100%	407 100%	394 100%	1573 100%

Cuadro 178.8.4. Uso de conexiones en diferido Televisión. Ámbito AUTONÓMICO. Año 2008 (1)							
	<i>Canal 9</i>	<i>Canal Sur</i>	<i>ETB-2</i>	<i>Tele Madrid</i>	<i>TV3</i>	<i>TVG</i>	Total
No	36 9,8%	45 11,0%	55 11,9%	26 12,1%	52 11,5%	21 10,6%	235 11,2%
Sí	332 90,2%	365 89,0%	408 88,1%	188 87,9%	401 88,5%	178 89,4%	1872 88,8%
Total	368 100%	410 100%	463 100%	214 100%	453 100%	199 100%	2107 100%

1) Período del 1 de marzo al 30 de noviembre.

3.6.4. Formatos

El formato más utilizado tanto en la televisión de ámbito estatal como autonómica es el de presentación informativa, primero, e inserto del video a continuación; en segundo lugar se usa el formato de noticia breve o video al que se le coloca el *off* del presentador del informativo. Y en tercer lugar (aunque en menor proporción), se usa el formato especial con motivo de algún evento destacado de la actualidad.

Los informativos de la televisión estatal que más utilizan el formato "intro" del presentador más video son *Tele 5*, *TVE* y *Antena 3*.

Hacia el formato de noticia breve se inclinan *Cuatro*, *TVE* y *Tele 5*. Y el Formato especial lo han usado principalmente *Tele 5*, *TVE* y *Antena 3*.

Los informativos de televisión del ámbito autonómico que más utilizan el formato "intro" más video o desarrollo de la unidad informativa son *ETB-2*, *TV3* y *Canal Sur*. En cuanto a formato de noticia breve, ocupan el primer, segundo y tercer lugar *TV3*, *Canal Sur* y *Canal 9*, respectivamente. El formato especial lo han usado en alguna ocasión *Tele Madrid*, *Canal 9* y *ETB-2*.

Los informativos de la radio que más utilizan el formato "intro" más noticia son: en primer lugar, *Cadena Ser*; en segundo lugar, *RNE-1* y en tercer lugar, *Onda Cero*. En la utilización del formato noticia breve, destaca en primer lugar la *Cadena COPE*, seguida de la *Cadena Ser* y en tercer lugar, *Onda Cero*. El formato especial sólo es utilizado por la *Cadena COPE* y *Onda Cero*.

Cuadro 179.9.1.
Formato de las unidades informativas
Televisión. Ámbito ESTATAL. Año 2008 (1)

	<i>Antena 3</i>	<i>Cuatro</i>	<i>La Sexta</i>	<i>Tele 5</i>	<i>TVE</i>	Total
Formato especial	6 1,8%	5 1,8%	2 1,2%	15 3,7%	11 2,8%	39 2,5%
Intro+cuerpo not.	218 67,1%	142 50,7%	116 69,5%	280 68,8%	268 68,0%	1024 65,1%
Noticia breve	101 31,1%	133 47,5%	49 29,3%	111 27,3%	115 29,2%	509 32,4%
Otros	0 0,0%	0 0,0%	0 0,0%	1 0,2%	0 0,0%	1 0,1%
Total	325 100%	280 100%	167 100%	407 100%	394 100%	1573 100%

1) Período del 1 de marzo al 30 de noviembre.

Cuadro 180.10.2.

**Formato de las unidades informativas
Televisión. Ámbito AUTONÓMICO. Año 2008 (1)**

	<i>Canal 9</i>	<i>Canal SUR</i>	<i>ETB-2</i>	<i>Tele Madrid</i>	<i>TV3</i>	<i>TVG</i>	Total
Formato especial	3 0,8%	1 0,2%	2 0,4%	4 1,9%	1 0,2%	0 0,0%	11 0,5%
Intro+cuerpo not.	205 55,7%	243 59,3%	307 66,3%	146 68,2%	280 61,8%	118 59,3%	1299 61,7%
Noticia breve	160 43,5%	166 40,5%	154 33,3%	64 29,9%	172 38,0%	81 40,7%	797 37,8%
Otros	0 0,0%	0 0,0%	0 0,0%	0 0,0%	0 0,0%	0 0,0%	0 0,0%
Total	368 100%	410 100%	463 100%	214 100%	453 100%	199 100%	2107 100%

Cuadro 181.11.3.

**Formato de las unidades informativas
Radio. Ámbito ESTATAL. Año 2008 (1)**

	<i>Cadena Cope</i>	<i>Cadena Ser</i>	<i>Onda Cero</i>	<i>RNE-1</i>	Total
Formato especial	4 2,2%	0 0,0%	2 1,8%	0 0,0%	6 1,0%
Intro+cuerpo not.	71 39,7%	142 83,5%	79 71,2%	106 83,5%	398 67,8%
Noticia breve	104 58,1%	28 16,5%	27 24,3%	21 16,5%	180 30,7%
Otros	0 0,0%	0 0,0%	3 2,7%	0 0,0%	3 0,5%
Total	179 100%	170 100%	111 100%	127 100%	587 100%

1) Período del 1 de marzo al 30 de noviembre.

4. Casos

4.1. Top ten de casos destacados

El tema al que los informativos de tarde-noche estatales de televisión dedicaron más tiempo fue al "caso Coslada". Durante unos días se dio a conocer la presunta corrupción policial, en éste municipio madrileño, por el cobro a prostitutas rumanas. El informativo de *Antena 3* fue el que más tiempo dedicó al caso.

Podemos observar que los cuatro primeros casos de las cadenas televisivas estatales tratan sobre actos delictivos: "Coslada", "Roquetas", "desaparición de una joven italiana" y "Operación Troika" (sobre mafias rusas en España).

En quinto lugar aparece el tema de las contrataciones en los países de origen con la nuevas modificaciones aplicadas a partir del nuevo gobierno socialista.

Le sigue con un tiempo significativo el "nuevo salto" de las vallas de Ceuta y Melilla o sobre los inmigrantes que entraron en España al romperse las vallas con la lluvias torrenciales.

A continuación se le prestó atención durante unos días a la nueva normativa europea, la que fue denominada por muchos medios como la directiva de la "vergüenza".

También adquirió notoriedad el robo del chalet de José Luís Moreno (actor y productor televisivo) por parte de una banda albanokosovar (así fue denominada por los medios).

Cuadro 182.1.1.						
Análisis de casos						
Televisión. Ámbito ESTATAL. Año 2008 (1)						
Casos más importante en tiempo informativo - Año 2008						
	Antena 3	Cuatro	La Sexta	Tele 5	TVE	Total
Acto delictivo - caso Coslada	9 0:28:47 7,0%	2 0:04:46 1,6%	2 0:02:11 1,1%	3 0:08:21 1,7%	3 0:06:06 1,2%	19 0:50:11 2,6%
Caso Roquetas de Mar	6 0:10:25 2,5%	5 0:08:16 2,8%	3 0:05:19 2,7%	5 0:09:49 1,9%	7 0:12:48 2,6%	26 0:46:37 2,5%
Desaparición joven italiana	6 0:11:51 2,9%	0 0:00:00 0,0%	3 0:04:25 2,3%	6 0:09:18 1,8%	6 0:06:43 1,4%	21 0:32:17 1,7%
Acto delictivo - Operación Troika	4 0:09:01 2,2%	3 0:03:33 1,2%	3 0:04:08 2,1%	3 0:04:03 0,8%	4 0:09:08 1,8%	17 0:29:53 1,6%
Contratación país de origen	5 0:07:01 1,7%	4 0:06:54 2,3%	3 0:03:20 1,7%	3 0:03:36 0,7%	6 0:07:14 1,5%	21 0:28:05 1,5%
Llegada inmigrantes - salto valla Melilla por lluvias	3 0:01:31 0,4%	6 0:08:03 2,7%	3 0:05:02 2,6%	3 0:04:20 0,9%	5 0:07:01 1,4%	20 0:25:57 1,4%
Política inmigración UE - directiva de la vergüenza	4 0:04:29 1,1%	7 0:05:57 2,0%	4 0:06:21 3,2%	1 0:00:19 0,1%	3 0:02:51 0,6%	19 0:19:57 1,0%
Acto delictivo - detención banda albanokosovar, robo en casa José Luís Moreno	3 0:04:20 1,1%	1 0:00:28 0,2%	3 0:02:37 1,3%	6 0:12:00 2,4%	1 0:00:31 0,1%	14 0:19:56 1,0%
Llegada inmigrantes - 15 muertes, 9 bebés	2 0:02:49 0,7%	3 0:02:58 1,0%	2 0:07:06 3,6%	2 0:03:06 0,6%	2 0:03:18 0,7%	11 0:19:17 1,0%
Corrupción policial - caso Molar	2 0:04:44 1,2%	3 0:02:24 0,8%	1 0:01:47 0,9%	2 0:04:04 0,8%	2 0:05:38 1,1%	10 0:18:37 1,0%
Total casos mes	325 6:51:10 100%	280 4:55:22 100%	167 3:16:16 100%	407 8:23:59 100%	394 8:14:15 100%	1573 31:41:02 100%

En el ámbito televisivo autonómico fue el caso Roquetas el que más tiempo ocupó, seguido muy de cerca por la propuesta del PSOE para que los inmigrantes voten en las elecciones municipales.

No obstante, vuelven a ocupar los puestos más destacados algunos mismos casos que en las televisiones estatales como el de la "operación Troika", "la directiva de la "vergüenza" o la "contratación en los países de origen".

Cuadro 183.2.2.							
Análisis de casos							
Televisión. Ámbito AUTONÓMICO. Año 2008 (1)							
Casos más importante en tiempo informativo - Año 2008							
	Canal 9	Canal SUR	ETB-2	Tele Madrid	TV3	TVG	Total
Caso Roquetas de Mar	4 0:04:11 1,1%	10 0:15:24 2,4%	2 0:02:31 1,0%	3 0:04:18 0,6%	4 0:03:24 1,9%	3 0:03:11 0,7%	26 0:32:59 1,2%
Propuesta PSOE voto inmigrante en municipales	2 0:01:20 0,5%	7 0:12:29 1,7%	2 0:01:59 1,0%	1 0:01:29 0,2%	2 0:06:44 0,9%	4 0:07:47 0,9%	18 0:31:48 0,9%
Acto delictivo - Operación Troika	3 0:05:14 0,8%	4 0:06:11 1,0%	3 0:02:34 1,5%	4 0:05:58 0,9%	2 0:02:10 0,9%	3 0:02:39 0,7%	19 0:24:46 0,9%
Llegada inmigrantes - 15 muertes, 9 bebés	2 0:02:25 0,5%	8 0:12:56 2,0%	1 0:01:31 0,5%	1 0:02:44 0,2%	1 0:02:09 0,5%	2 0:02:17 0,4%	15 0:24:02 0,7%
Política inmigración UE - directiva de la vergüenza	3 0:02:25 0,8%	4 0:06:03 1,0%	3 0:05:50 1,5%	3 0:03:20 0,6%	2 0:03:11 0,9%	3 0:02:41 0,7%	18 0:23:30 0,9%
Desaparición joven italiana	3 0:03:06 0,8%	5 0:02:30 1,2%	0 0:00:00 0,0%	1 0:01:38 0,2%	5 0:11:56 2,3%	4 0:03:05 0,9%	18 0:22:15 0,9%
Acto delictivo - asesinato pareja Ferrol	0 0:00:00 0,0%	1 0:00:34 0,2%	1 0:01:24 0,5%	1 0:01:17 0,2%	0 0:00:00 0,0%	5 0:18:33 1,1%	8 0:21:48 0,4%
Contratación país de origen	3 0:03:02 0,8%	2 0:03:35 0,5%	1 0:01:33 0,5%	4 0:04:53 0,9%	5 0:06:15 2,3%	1 0:00:56 0,2%	16 0:20:14 0,8%
Accidente de tráfico - Oropesa	2 0:09:42 0,5%	1 0:00:39 0,2%	1 0:01:02 0,5%	1 0:02:35 0,2%	3 0:05:12 1,4%	1 0:00:43 0,2%	9 0:19:53 0,4%
Inmigración internacional - casos importante España - racismo Italia	0 0:00:00 0,0%	2 0:03:08 0,5%	3 0:04:26 1,5%	4 0:03:37 0,9%	3 0:04:23 1,4%	2 0:01:08 0,4%	14 0:16:42 0,7%
Total casos mes	368 6:26:49 100%	410 7:56:14 100%	199 3:24:39 100%	463 8:35:26 100%	214 4:50:50 100%	453 7:49:47 100%	2107 39:03:45 100%

1) Período del 1 de marzo al 30 de noviembre.

La radio destaca mucho más que las televisiones los casos de tipo económico o político. Gana peso, por tanto, y se sitúa en primer lugar, el debate sobre la limitación de la contratación de extranjeros en el origen.

Cuadro 184.3.3. Análisis de casos Radio. Ámbito ESTATAL. Año 2008 (1)					
Casos más importante en tiempo informativo - Año 2008					
	RNE-1	Cadena Ser	Onda Cero	Cadena Cope	Total
Economía - limitación de contratación de extranjeros	6 0:08:47 5,61%	6 0:12:36 5,73%	5 0:18:09 9,81%	4 0:09:13 5,31%	21 0:48:45 6,63%
Política UE inmigración - Italia equipara inmigración ilegal con delito	6 0:04:13 2,69%	6 0:08:23 3,81%	7 0:16:06 8,70%	2 0:01:52 1,07%	21 0:30:34 4,16%
Política inmigración UE - directiva de la vergüenza	8 0:04:16 2,73%	10 0:13:19 6,05%	3 0:06:52 3,71%	4 0:05:08 2,96%	25 0:29:35 4,02%
Propuesta PSOE voto inmigrante en municipales	3 0:06:56 4,43%	3 0:10:04 4,57%	4 0:06:27 3,49%	3 0:03:36 2,07%	13 0:27:03 3,68%
Llegada inmigrantes - 15 muertes, 9 bebés	2 0:04:33 2,91%	3 0:08:27 3,84%	4 0:07:26 4,02%	1 0:01:51 1,07%	10 0:22:17 3,03%
Visita Zapatero en Marruecos	2 0:05:20 3,41%	1 0:02:27 1,11%	4 0:05:44 3,10%	1 0:02:37 1,51%	8 0:16:08 2,19%
Caso Roquetas de Mar	4 0:03:01 1,93%	1 0:00:51 0,39%	4 0:07:33 4,08%	2 0:03:33 2,04%	11 0:14:58 2,04%
Política de España - ley de extranjería	2 0:02:47 1,78%	1 0:01:08 0,52%	0 0:00:00 0,00%	1 0:07:05 4,08%	4 0:11:00 1,50%
Juicio - liberación de narcotraficantes turcos	2 0:10:57 6,99%	0 0:00:00 0,00%	0 0:00:00 0,00%	0 0:00:00 0,00%	2 0:10:57 1,49%
Acto delictivo - operación Troika	2 0:02:27 1,56%	2 0:04:02 1,83%	1 0:02:38 1,42%	1 0:01:34 0,90%	6 0:10:41 1,45%
Total casos mes	179 2:36:34 100%	170 3:40:03 100%	111 3:04:59 100%	127 2:53:41 100%	587 12:15:17 100%

1) Período del 1 de marzo al 30 de noviembre.

Top ten mensual

Marzo-2008

El caso que más tiempo ocupó en los informativos de tarde-noche en marzo del 2008 fue el de la cobertura de las elecciones generales, seguido muy de cerca por la polémica entre Brasil y España por la entrada de los pasajeros en los aeropuertos. De entre las cadenas fue *TVE* la que más tiempo dedicó a él. Se pueden destacar también tres casos de violencia doméstica.

Cuadro 185.4.1.						
Análisis de casos						
Televisión. Ámbito ESTATAL. Año 2008 (2)						
Casos Marzo						
	Antena 3	Cuatro	La Sexta	Tele 5	TVE	Total
Elecciones España general	1 0:00:46 2,5%	2 0:04:43 19,1%	1 0:01:26 24,0%	1 0:01:47 5,4%	3 0:09:54 22,3%	8 0:18:36 13,4%
Política de inmigración - polémica aeropuertos Brasil y España	2 0:03:22 11,1%	2 0:03:19 13,5%	1 0:01:27 24,3%	2 0:01:35 4,8%	4 0:06:39 15,0%	11 0:16:22 11,8%
Accidente - atropello de un joven por 2 británicos	3 0:02:32 8,4%	0 0:00:00 0,0%	1 0:00:29 8,1%	2 0:00:41 2,1%	1 0:01:10 2,6%	7 0:04:52 3,5%
Actos delictivos - detención de 6 personas de una banda china de piratería	1 0:01:27 4,8%	1 0:00:32 2,2%	0 0:00:00 0,0%	1 0:01:12 3,6%	1 0:01:19 3,0%	4 0:04:30 3,3%
Violencia doméstica - entrevista delegada de gobierno sobre violencia doméstica	0 0:00:00 0,0%	1 0:04:10 16,9%	0 0:00:00 0,0%	0 0:00:00 0,0%	0 0:00:00 0,0%	1 0:04:10 3,0%
Violencia doméstica - mujer de 46 años ciudad de de Rodrigo	1 0:01:41 5,6%	1 0:00:55 3,7%	0 0:00:00 0,0%	1 0:01:18 3,9%	0 0:00:00 0,0%	3 0:03:54 2,8%
Violencia doméstica - mujer Almería y mujer en Tarragona	0 0:00:00 0,0%	1 0:01:34 6,4%	0 0:00:00 0,0%	0 0:00:00 0,0%	1 0:02:11 4,9%	2 0:03:45 2,7%
Agresiones racistas - paliza inmigrante por internet Valencia	1 0:01:35 5,2%	0 0:00:00 0,0%	0 0:00:00 0,0%	1 0:01:49 5,5%	0 0:00:00 0,0%	2 0:03:24 2,5%
Acto delictivo - asesinato sudamericana parque Prado Madrid	1 0:01:24 4,6%	0 0:00:00 0,0%	0 0:00:00 0,0%	1 0:00:27 1,4%	1 0:01:22 3,1%	3 0:03:13 2,3%
Elecciones España - paro e inmigración	0 0:00:00 0,0%	0 0:00:00 0,0%	0 0:00:00 0,0%	1 0:03:01 9,1%	0 0:00:00 0,0%	1 0:03:01 2,2%
Total casos mes	26 0:30:12 100%	18 0:24:39 100%	5 0:05:58 100%	29 0:33:15 100%	32 0:44:23 100%	110 2:18:27 100%

2) Periodo del 1 de marzo al 30 de noviembre.

En las autonómicas fue la polémica entre Brasil y España el caso que más tiempo ocupó. Entre los informativos fue *Canal Sur* el que más tiempo dedicó a este tema.

Cuadro 186.5.2.							
Análisis de casos							
Televisión. Ámbito AUTONÓMICO. Año 2008 (2)							
Casos Marzo							
	Canal 9	Canal SUR	ETB-2	Tele Madrid	TV3	TVG	Total
Política de inmigración - polémica aeropuertos Brasil y España	1 0:01:06 5,7%	2 0:04:31 13,5%	0 0:00:00 0,0%	2 0:01:59 5,9%	1 0:01:22 12,6%	1 0:01:19 3,2%	7 0:10:17 6,9%
Acto delictivo - asesinato joven marroquí en Granada	1 0:00:28 2,4%	4 0:05:28 16,3%	0 0:00:00 0,0%	0 0:00:00 0,0%	0 0:00:00 0,0%	1 0:00:26 1,1%	6 0:06:22 4,3%
Violencia doméstica - mujer Almería y mujer en Tarragona	1 0:01:09 5,9%	0 0:00:00 0,0%	1 0:01:15 12,1%	1 0:01:21 4,0%	0 0:00:00 0,0%	1 0:01:39 4,0%	4 0:05:24 3,6%
Elecciones España general	0 0:00:00 0,0%	1 0:03:40 10,9%	0 0:00:00 0,0%	1 0:01:14 3,6%	0 0:00:00 0,0%	0 0:00:00 0,0%	2 0:04:54 3,3%
Violencia doméstica - mujer de 46 años ciudad de Rodrigo	1 0:00:29 2,5%	2 0:01:43 5,1%	1 0:00:27 4,4%	1 0:00:23 1,1%	0 0:00:00 0,0%	1 0:01:35 3,8%	6 0:04:37 3,1%
Actos delictivos - detención de 6 personas de una banda china de piratería	1 0:01:21 7,0%	1 0:00:37 1,8%	0 0:00:00 0,0%	1 0:01:10 3,4%	0 0:00:00 0,0%	1 0:01:07 2,7%	4 0:04:15 2,8%
Redes y mafias de inmigrantes - bandas chinas	0 0:00:00 0,0%	0 0:00:00 0,0%	0 0:00:00 0,0%	1 0:03:27 10,2%	0 0:00:00 0,0%	1 0:00:41 1,7%	2 0:04:08 2,8%
Acto delictivo - asesinato sudamericana parque Prado Madrid	1 0:00:32 2,8%	1 0:00:30 1,5%	1 0:00:30 4,8%	2 0:01:45 5,2%	0 0:00:00 0,0%	1 0:00:47 1,9%	6 0:04:04 2,7%
Acto delictivo - matrimonios de conveniencia, 38 detenidos Navarra	1 0:01:31 7,8%	0 0:00:00 0,0%	1 0:01:22 13,2%	0 0:00:00 0,0%	0 0:00:00 0,0%	1 0:01:08 2,8%	3 0:04:01 2,7%
Actos delictivos - tiroteo herido colombiano en Madrid	0 0:00:00 0,0%	0 0:00:00 0,0%	0 0:00:00 0,0%	1 0:03:00 8,9%	0 0:00:00 0,0%	1 0:00:50 2,0%	2 0:03:50 2,6%
Total casos mes	25 0:19:23 100%	31 0:33:34 100%	11 0:10:20 100%	29 0:33:53 100%	10 0:10:53 100%	41 0:41:08 100%	147 2:29:11 100%

2) Periodo del 1 de marzo al 30 de noviembre.

Los informativos de radio muestran un paralelismo con los informativos estatales de televisión: el caso que más tiempo ocupó fue la polémica los aeropuertos entre Brasil y España. Hay que señalar que ni *RNE-1* ni *Cadena Ser* se ocuparon del caso.

Cuadro187.6.3. Análisis de casos Radio. Ámbito ESTATAL. Año 2008 (2)					
Casos Marzo					
	<i>RNE-1</i>	<i>Cadena Ser</i>	<i>Onda Cero</i>	<i>Cadena Cope</i>	Total
Crisis Brasil/España	0 0:00:00 0,0%	2 0:03:29 23,4%	0 0:00:00 0,0%	2 0:03:42 50,9%	4 0:07:11 21,7%
Llegada inmigrantes - muerto por guardia civil	0 0:00:00 0,0%	2 0:02:30 16,8%	3 0:04:30 45,8%	0 0:00:00 0,0%	5 0:07:00 21,1%
Acto delictivo - violencia doméstica polaca	0 0:00:00 0,0%	1 0:02:20 15,6%	1 0:01:17 13,1%	1 0:00:57 13,1%	3 0:04:34 13,8%
Acto delictivo - red piratería china	0 0:00:00 0,0%	1 0:01:09 7,7%	1 0:01:39 16,8%	1 0:01:11 16,3%	3 0:03:59 12,0%
España, destino senegaleses	0 0:00:00 0,0%	0 0:00:00 0,0%	1 0:01:49 18,5%	0 0:00:00 0,0%	1 0:01:49 5,5%
Programa TV: coladero de barajas, manipulación periodística	0 0:00:00 0,0%	1 0:01:29 9,9%	0 0:00:00 0,0%	0 0:00:00 0,0%	1 0:01:29 4,5%
Día internacional contra el racismo	0 0:00:00 0,0%	1 0:01:20 8,9%	0 0:00:00 0,0%	0 0:00:00 0,0%	1 0:01:20 4,0%
Arca de Zoe	1 0:00:09 13,8%	1 0:01:05 7,3%	0 0:00:00 0,0%	0 0:00:00 0,0%	2 0:01:14 3,7%
Envío dinero de inmigrantes a sus países	0 0:00:00 0,0%	1 0:01:07 7,5%	0 0:00:00 0,0%	0 0:00:00 0,0%	1 0:01:07 3,4%
Recolecta para el regreso de una inmigrante	0 0:00:00 0,0%	0 0:00:00 0,0%	0 0:00:00 0,0%	1 0:01:03 14,4%	1 0:01:03 3,2%
Total casos mes	5 0:01:05 100%	11 0:14:55 100%	10 0:09:50 100%	6 0:07:16 100%	32 0:33:06 100%

2 Período del 1 de marzo al 30 de noviembre.

Abril-2008

En el ámbito estatal, los informativos televisivos de tarde-noche de abril del 2008 dedicaron más tiempo al caso que trataba sobre el juicio por presunto delito de tráfico de droga a dos modelos de nacionalidad argentina. Hay que señalar que el segundo caso también trataba sobre un delito de tráfico de droga y, que de entre los diez casos, seis son actos delictivos.

Cuadro 188.7.1.						
Análisis de casos						
Televisión. Ámbito ESTATAL. Año 2008 (2)						
Casos Abril						
	Antena 3	Cuatro	La Sexta	Tele 5	TVE	Total
Acto delictivo - tráfico de droga modelos argentinas	2 0:03:20 11,6%	0 0:00:00 0,0%	2 0:03:00 24,2%	2 0:01:32 3,5%	2 0:01:53 4,7%	8 0:09:45 6,6%
Acto delictivo - tráfico de droga, captura de el "nene"	1 0:01:27 5,0%	2 0:01:52 8,4%	1 0:01:22 11,0%	1 0:01:30 3,5%	1 0:02:02 5,0%	6 0:08:13 5,6%
Política inmigración - retorno laboral rumanos en España	1 0:01:53 6,6%	1 0:01:47 8,1%	0 0:00:00 0,0%	2 0:02:02 4,7%	1 0:01:35 3,9%	5 0:07:17 5,0%
Acto delictivo - asesinato mujer atada	1 0:00:27 1,6%	0 0:00:00 0,0%	0 0:00:00 0,0%	3 0:05:11 11,9%	0 0:00:00 0,0%	4 0:05:38 3,8%
Acto delictivo - violencia doméstica, colombiana Madrid	1 0:01:45 6,1%	1 0:00:19 1,4%	1 0:00:25 3,4%	1 0:01:10 2,7%	2 0:01:39 4,1%	6 0:05:18 3,6%
Accidente laboral - derrumbe de una casa	1 0:00:35 2,0%	1 0:00:24 1,8%	0 0:00:00 0,0%	1 0:01:49 4,2%	1 0:02:28 6,1%	4 0:05:16 3,6%
Acto delictivo - tráfico de droga, varias operaciones	1 0:00:32 1,9%	0 0:00:00 0,0%	1 0:01:14 10,0%	1 0:01:30 3,5%	1 0:01:20 3,3%	4 0:04:36 3,1%
Acto delictivo - agresiones vigilantes metro	1 0:01:28 5,1%	0 0:00:00 0,0%	1 0:01:29 12,0%	0 0:00:00 0,0%	1 0:01:34 3,9%	3 0:04:31 3,1%
Accidente muerte de un bebé trabajo sumergido	0 0:00:00 0,0%	1 0:01:46 8,0%	0 0:00:00 0,0%	0 0:00:00 0,0%	1 0:02:29 6,1%	2 0:04:15 2,9%
Manifestación europea contra centros de internamiento	0 0:00:00 0,0%	2 0:04:01 18,2%	0 0:00:00 0,0%	0 0:00:00 0,0%	0 0:00:00 0,0%	2 0:04:01 2,7%
Total casos mes	26 0:28:44 100%	22 0:22:06 100%	11 0:12:23 100%	34 0:43:28 100%	33 0:40:26 100%	126 2:27:07 100%

2) Periodo del 1 de marzo al 30 de noviembre.

En el ámbito autonómico fue el accidente que sufrió un bebé el caso que más tiempo ocupó en los informativos de televisión. De nuevo hay que señalar que de entre los diez casos ocho corresponden a actos delictivos. *Canal9* y *Tele Madrid* fueron las dos cadenas que más tiempo trataron estos diez casos.

Cuadro 189.8.2. Análisis de casos Televisión. Ámbito AUTONÓMICO. Año 2008 (2)							
Casos Abril							
	Canal 9	Canal SUR	ETB-2	Tele Madrid	TV3	TVG	Total
Accidente muerte de un bebé trabajo sumergido	1 0:01:05 2,6%	2 0:01:45 6,7%	1 0:01:37 14,4%	1 0:01:14 3,1%	1 0:02:23 8,7%	1 0:02:29 5,1%	7 0:10:33 5,4%
Acto delictivo - asesinato mujer atada	3 0:04:37 10,9%	1 0:00:31 2,0%	0 0:00:00 0,0%	0 0:00:00 0,0%	0 0:00:00 0,0%	3 0:03:54 8,0%	7 0:09:02 4,6%
Acto delictivo - tráfico de droga, captura de el "nene"	1 0:02:10 5,1%	1 0:01:27 5,5%	0 0:00:00 0,0%	2 0:02:15 5,7%	1 0:00:34 2,1%	1 0:01:24 2,9%	6 0:07:50 4,0%
Acto delictivo - violencia doméstica, colombiana Madrid	1 0:00:51 2,0%	1 0:01:29 5,7%	0 0:00:00 0,0%	1 0:03:46 9,5%	0 0:00:00 0,0%	1 0:01:25 2,9%	4 0:07:31 3,8%
Acto delictivo - asesinato Yulisa	1 0:01:56 4,6%	0 0:00:00 0,0%	1 0:00:46 6,8%	1 0:01:30 3,8%	0 0:00:00 0,0%	1 0:01:56 4,0%	4 0:06:08 3,1%
Prostitución - banda proxenetas rusos	1 0:00:29 1,1%	0 0:00:00 0,0%	0 0:00:00 0,0%	1 0:02:59 7,5%	1 0:00:32 1,9%	1 0:00:52 1,8%	4 0:04:52 2,5%
Acto delictivo - tráfico de armas Severo Moto	1 0:01:04 2,5%	1 0:02:02 7,8%	0 0:00:00 0,0%	1 0:00:25 1,0%	1 0:00:32 1,9%	1 0:00:25 0,9%	5 0:04:28 2,3%
Acto delictivo - asesinato Torreveja	1 0:03:38 8,6%	0 0:00:00 0,0%	0 0:00:00 0,0%	0 0:00:00 0,0%	0 0:00:00 0,0%	1 0:00:50 1,7%	2 0:04:28 2,3%
Acto delictivo - estafa Lotería nigeriana	1 0:00:31 1,2%	1 0:00:50 3,2%	0 0:00:00 0,0%	1 0:01:20 3,4%	0 0:00:00 0,0%	1 0:01:20 2,7%	4 0:04:01 2,1%
Acto delictivo - tráfico de droga, hiper venta de droga	1 0:03:10 7,5%	0 0:00:00 0,0%	0 0:00:00 0,0%	0 0:00:00 0,0%	0 0:00:00 0,0%	1 0:00:23 0,8%	2 0:03:33 1,8%
Total casos mes	37 0:42:22 100%	28 0:26:09 100%	11 0:11:15 100%	38 0:39:43 100%	20 0:27:29 100%	50 0:48:49 100%	184 3:15:47 100%

2)Periodo del 1 de marzo al 30 de noviembre.

En los informativos de radio el caso sobre el arresto de Severo Moto fue el que más tiempo ocupó. *Onda Cero* fue la emisora que más tiempo dedicó al caso. En el ámbito radiofónico podemos observar una mayor variedad de temas que en el ámbito televisivo. Los temas fueron tanto políticos como sanitarios, relacionados con accidentes o con temas educativos.

Cuadro 190.9.3.					
Análisis de casos					
Radio. Ámbito ESTATAL. Año 2008 (2)					
Casos Abril					
	RNE-1	Cadena Ser	Onda Cero	Cadena Cope	Total
Tráfico de armas. Severo Moto	0 0:00:00 0,0%	0 0:00:00 0,0%	4 0:03:52 36,3%	2 0:01:55 13,8%	6 0:05:47 12,6%
Agresión vigilantes metro	0 0:00:00 0,0%	2 0:03:58 19,7%	0 0:00:00 0,0%	1 0:01:07 8,0%	3 0:05:05 11,1%
Política inmigración - plan retorno inmigrantes	0 0:00:00 0,0%	3 0:03:56 19,6%	0 0:00:00 0,0%	0 0:00:00 0,0%	3 0:03:56 8,6%
Política UE inmigración - italia-desconfianza inmigrantes	0 0:00:00 0,0%	0 0:00:00 0,0%	2 0:01:51 17,3%	1 0:01:17 9,2%	3 0:03:08 6,8%
Sanidad - aborto niña rumana	0 0:00:00 0,0%	0 0:00:00 0,0%	2 0:01:41 15,8%	1 0:01:20 9,6%	3 0:03:01 6,6%
Ley integración inmigrantes: Valencia	1 0:00:13 17,3%	2 0:02:40 13,3%	0 0:00:00 0,0%	0 0:00:00 0,0%	3 0:02:53 6,3%
Paro e inmigración	0 0:00:00 0,0%	1 0:01:45 8,7%	0 0:00:00 0,0%	1 0:01:05 7,8%	2 0:02:50 6,2%
Muerte en accidente narcotraficantes	0 0:00:00 0,0%	1 0:00:57 4,7%	0 0:00:00 0,0%	1 0:01:21 9,7%	2 0:02:18 5,0%
Ley de educación cataluña	0 0:00:00 0,0%	0 0:00:00 0,0%	1 0:02:04 19,4%	0 0:00:00 0,0%	1 0:02:04 4,5%
Accidente laboral - derrumbe casa	0 0:00:00 0,0%	0 0:00:00 0,0%	0 0:00:00 0,0%	1 0:01:29 10,7%	1 0:01:29 3,2%
Total casos mes	7 0:01:15 100%	16 0:20:06 100%	11 0:10:40 100%	14 0:13:53 100%	48 0:45:54 100%

2)Periodo del 1 de marzo al 30 de noviembre.

Mayo-2008

En mayo del 2008, los casos más tratados por los informativos de televisión son más variados que en anteriores meses. Ocupa un primer lugar destacado el caso Coslada, con el informativo de *Antena 3* como el que más tiempo y más número de unidades informativas le dedica.

Cuadro 191.10.1.						
Análisis de casos						
Televisión. Ámbito ESTATAL. Año 2008 (2)						
Casos Mayo						
	Antena 3	Cuatro	La Sexta	Tele 5	TVE	Total
Acto delictivo - caso Coslada	8 0:27:24 47,2%	2 0:04:46 10,0%	1 0:01:47 5,8%	3 0:08:21 13,0%	2 0:05:36 12,5%	16 0:47:54 19,5%
Inmigración internacional - casos importantes España - racismo Italia	0 0:00:00 0,0%	4 0:03:50 8,1%	4 0:07:07 23,1%	1 0:01:09 1,8%	2 0:04:17 9,6%	11 0:16:23 6,7%
Inmigración internacional - políticas UE control inmigración - directiva retorno	0 0:00:00 0,0%	5 0:08:31 17,9%	0 0:00:00 0,0%	3 0:01:18 2,0%	3 0:05:46 12,9%	11 0:15:35 6,4%
Racismo y xenofobia - agresión comerciante Chino en Madrid	1 0:02:50 4,9%	0 0:00:00 0,0%	4 0:07:28 24,2%	2 0:03:04 4,8%	0 0:00:00 0,0%	7 0:13:22 5,5%
Inmigración internacional - crítica políticos España y otros sobre inmigración en Italia	1 0:02:24 4,1%	3 0:02:10 4,6%	2 0:01:12 3,9%	2 0:01:39 2,6%	2 0:03:00 6,7%	10 0:10:25 4,2%
Acto delictivo - secuestro por vivienda	2 0:02:00 3,4%	0 0:00:00 0,0%	2 0:00:55 3,0%	3 0:04:22 6,8%	2 0:01:03 2,4%	9 0:08:20 3,4%
Accidente laboral - Valencia y otros en misma fecha	0 0:00:00 0,0%	1 0:02:20 4,9%	0 0:00:00 0,0%	1 0:02:45 4,3%	1 0:02:37 5,9%	3 0:07:42 3,1%
Política e inmigración - caso Barcelona	0 0:00:00 0,0%	2 0:06:00 12,6%	0 0:00:00 0,0%	0 0:00:00 0,0%	0 0:00:00 0,0%	2 0:06:00 2,4%
Inmigración internacional - caso Italia, ataques campamentos Nápoles	0 0:00:00 0,0%	1 0:01:46 3,7%	2 0:03:08 10,2%	1 0:00:32 0,8%	0 0:00:00 0,0%	4 0:05:26 2,2%
Acto delictivo - robo y asesinato Huelva	1 0:01:42 2,9%	0 0:00:00 0,0%	0 0:00:00 0,0%	1 0:01:35 2,5%	1 0:01:06 2,5%	3 0:04:23 1,8%
Total casos mes	35 0:58:05 100%	37 0:47:29 100%	24 0:30:51 100%	50 1:04:04 100%	36 0:44:40 100%	182 4:05:09 100%

2)Periodo del 1 de marzo al 30 de noviembre.

En mayo son los casos sobre inmigración europea los que más tiempo ocupan en los informativos de tarde-noche autonómicos. Los informativos de *TV3* y *Canal Sur* son los que dedican más tiempo a los dos casos más tratados, los dos de temas relacionados con la inmigración internacional.

Cuadro 192.11.2.							
Análisis de casos							
Televisión. Ámbito AUTONÓMICO. Año 2008 (2)							
Casos Mayo							
	Canal 9	Canal SUR	ETB-2	Tele Madrid	TV3	TVG	Total
Inmigración internacional - casos importante España - racismo Italia	0 0:00:00 0,0%	2 0:03:08 6,5%	3 0:04:26 31,0%	4 0:03:37 5,8%	3 0:04:23 11,4%	2 0:01:08 2,0%	14 0:16:42 6,2%
Inmigración internacional - políticas UE control inmigración - directiva retorno	1 0:02:21 5,0%	3 0:04:31 9,4%	2 0:02:12 15,4%	3 0:01:08 1,8%	2 0:03:47 9,8%	1 0:00:34 1,0%	12 0:14:33 5,4%
Acto delictivo - caso Coslada	0 0:00:00 0,0%	0 0:00:00 0,0%	0 0:00:00 0,0%	4 0:10:31 16,8%	0 0:00:00 0,0%	2 0:02:20 4,1%	6 0:12:51 4,8%
Accidente laboral - Valencia y otros en misma fecha	2 0:05:43 12,1%	0 0:00:00 0,0%	0 0:00:00 0,0%	1 0:01:55 3,1%	0 0:00:00 0,0%	2 0:02:52 5,0%	5 0:10:30 3,9%
Economía - situación laboral de inmigrantes con crisis económica	1 0:01:42 3,6%	1 0:02:16 4,7%	0 0:00:00 0,0%	0 0:00:00 0,0%	1 0:02:14 5,8%	1 0:01:27 2,6%	4 0:07:39 2,9%
Acto delictivo - robos de argentinos joyería Madrid	1 0:01:10 2,5%	1 0:01:27 3,0%	0 0:00:00 0,0%	1 0:02:29 4,0%	0 0:00:00 0,0%	1 0:00:46 1,3%	4 0:05:52 2,2%
Acto delictivo - contrabando de arte por colombianos	1 0:01:28 3,1%	1 0:00:59 2,0%	1 0:00:41 4,8%	1 0:01:16 2,0%	0 0:00:00 0,0%	1 0:01:25 2,5%	5 0:05:49 2,2%
Inmigración internacional - crítica políticos España y otros sobre inmigración en Italia	2 0:02:36 5,5%	0 0:00:00 0,0%	0 0:00:00 0,0%	1 0:00:52 1,4%	1 0:02:01 5,2%	0 0:00:00 0,0%	4 0:05:29 2,1%
Violencia social - contra la mujer apuñalada inquilino en Barcelona	0 0:00:00 0,0%	1 0:00:43 1,5%	0 0:00:00 0,0%	2 0:03:31 5,6%	0 0:00:00 0,0%	1 0:01:03 1,8%	4 0:05:17 2,0%
Acto delictivo - secuestro por vivienda	2 0:00:50 1,8%	1 0:00:52 1,8%	0 0:00:00 0,0%	2 0:02:25 3,9%	0 0:00:00 0,0%	1 0:01:01 1,8%	6 0:05:08 1,9%
Total casos mes	41 0:47:09 100%	44 0:48:03 100%	15 0:14:17 100%	52 1:02:35 100%	25 0:38:30 100%	51 0:56:50 100%	228 4:27:24 100%

2)Periodo del 1 de marzo al 30 de noviembre.

En el ámbito radiofónico los dos primeros casos vuelven a estar relacionados con temas políticos, uno a la política italiana y otro con la europea, y coinciden con los casos más tratados por los informativos autonómicos. Los informativos de *Onda Cero* y *Cadena Ser* fueron los que más tiempo se ocuparon de estos dos temas.

Cuadro 193. 12.3. Análisis de casos Radio. Ámbito ESTATAL. Año 2008 (2)					
Casos Mayo					
	RNE-1	Cadena Ser	Onda Cero	Cadena Cope	Total
Política UE inmigración - italia equipara inmigración ilegal con delito	6 0:04:13 68,6%	4 0:06:52 28,4%	6 0:13:18 38,9%	2 0:01:52 17,5%	18 0:26:15 34,9%
Política inmigración UE - directiva de la vergüenza	2 0:00:27 7,3%	4 0:08:29 35,1%	2 0:05:04 14,8%	2 0:02:00 18,7%	10 0:16:00 21,3%
Manifestación 1 de mayo	0 0:00:00 0,0%	1 0:01:43 7,1%	0 0:00:00 0,0%	1 0:04:12 39,3%	2 0:05:55 7,9%
Acto delictivo - caso Coslada	0 0:00:00 0,0%	0 0:00:00 0,0%	1 0:02:01 5,9%	1 0:01:10 10,9%	2 0:03:11 4,2%
Política inmigración - propuestas PP inmigración	0 0:00:00 0,0%	0 0:00:00 0,0%	1 0:02:46 8,1%	0 0:00:00 0,0%	1 0:02:46 3,7%
Contrato integración de inmigrantes PP	0 0:00:00 0,0%	2 0:02:13 9,2%	0 0:00:00 0,0%	0 0:00:00 0,0%	2 0:02:13 2,9%
Radiografía inmigración España - INE	0 0:00:00 0,0%	1 0:00:58 4,0%	0 0:00:00 0,0%	1 0:01:15 11,7%	2 0:02:13 2,9%
Encuesta sobre inmigrantes en España	0 0:00:00 0,0%	0 0:00:00 0,0%	1 0:02:10 6,3%	0 0:00:00 0,0%	1 0:02:10 2,9%
Jornadas círculo de Economía debate inmigración	0 0:00:00 0,0%	0 0:00:00 0,0%	1 0:01:56 5,7%	0 0:00:00 0,0%	1 0:01:56 2,6%
Accidente laboral - Valencia y otros en misma fecha	0 0:00:00 0,0%	0 0:00:00 0,0%	1 0:01:55 5,6%	0 0:00:00 0,0%	1 0:01:55 2,5%
Total casos mes	15 0:06:09 100%	16 0:24:10 100%	16 0:34:13 100%	8 0:10:41 100%	55 1:15:13 100%

2) Período del 1 de marzo al 30 de noviembre.

Junio-2008

En junio destaca el caso Operación Troika, un caso que informaba sobre una operación policial contra la mafia rusa en España. Los informativos de *TVE* y los de *Antena 3* fueron los que más tiempo dedicaron al suceso.

Cuadro 194.13.1.						
Análisis de casos						
Televisión. Ámbito ESTATAL. Año 2008 (2)						
Casos Junio						
	Antena 3	Cuatro	La Sexta	Tele 5	TVE	Total
Acto delictivo - Operación Troika	4 0:09:01 22,7%	3 0:03:33 13,1%	3 0:04:08 13,8%	3 0:04:03 12,0%	4 0:09:08 16,9%	17 0:29:53 16,2%
Política inmigración UE - directiva de la vergüenza	4 0:04:29 11,3%	7 0:05:57 22,0%	4 0:06:21 21,2%	1 0:00:19 0,9%	3 0:02:51 5,3%	19 0:19:57 10,8%
Llegada inmigrantes - frontera Melilla	2 0:03:55 9,9%	1 0:00:18 1,1%	2 0:02:12 7,3%	1 0:01:39 4,9%	3 0:02:58 5,5%	9 0:11:02 6,0%
Acto delictivo - operación rosales	1 0:02:21 5,9%	1 0:00:35 2,2%	1 0:01:43 5,7%	1 0:00:30 1,5%	1 0:01:20 2,5%	5 0:06:29 3,5%
Paro e inmigración	0 0:00:00 0,0%	0 0:00:00 0,0%	1 0:00:59 3,3%	1 0:02:30 7,4%	2 0:02:06 3,9%	4 0:05:35 3,0%
Política UE inmigración - Italia España	0 0:00:00 0,0%	1 0:01:30 5,5%	1 0:01:08 3,8%	0 0:00:00 0,0%	1 0:02:46 5,1%	3 0:05:24 2,9%
Acto delictivo - tráfico de drogas chalés y coches de lujo	1 0:01:14 3,1%	0 0:00:00 0,0%	1 0:01:13 4,1%	1 0:00:44 2,2%	1 0:01:12 2,2%	4 0:04:23 2,4%
Acto delictivo - asesinato empresaria	1 0:02:52 7,2%	0 0:00:00 0,0%	1 0:00:24 1,3%	0 0:00:00 0,0%	1 0:00:26 0,8%	4 0:04:01 2,2%
Terrorismo islámico	1 0:00:29 1,2%	1 0:00:20 1,2%	0 0:00:00 0,0%	1 0:00:20 1,0%	2 0:02:49 5,2%	5 0:03:58 2,1%
Acto delictivo - piratería Valencia y Barcelona	1 0:01:13 3,1%	0 0:00:00 0,0%	0 0:00:00 0,0%	1 0:01:18 3,8%	1 0:01:15 2,3%	3 0:03:46 2,0%
Total casos mes	31 0:39:43 100%	27 0:27:04 100%	25 0:29:58 100%	31 0:33:53 100%	44 0:54:06 100%	158 3:04:44 100%

En el ámbito televisivo autonómico también destaca el caso de la Operación Troika, seguido muy de cerca por el caso que hacía referencia a la directiva europea de retorno. En el mes de junio los dos primeros casos coinciden tanto en ámbito estatal como autonómico. *Canal Sur* fue el informativo que dedicó más tiempo a los dos primeros casos.

Cuadro 195.14.2.							
Análisis de casos							
Televisión. Ámbito AUTONÓMICO. Año 2008 (2)							
Casos Junio							
	Canal 9	Canal SUR	ETB-2	Tele Madrid	TV3	TVG	Total
Acto delictivo - Operación Troika	3 0:05:14 13,3%	4 0:06:11 12,6%	3 0:02:34 10,1%	4 0:05:58 12,5%	2 0:02:10 7,2%	3 0:02:39 4,1%	19 0:24:46 9,7%
Política inmigración UE - directiva de la vergüenza	3 0:02:25 6,1%	4 0:06:03 12,3%	3 0:05:50 23,0%	3 0:03:20 7,0%	2 0:03:11 10,5%	3 0:02:41 4,2%	18 0:23:30 9,2%
Llegada inmigrantes - frontera Melilla	1 0:01:25 3,6%	2 0:01:02 2,1%	2 0:00:54 3,6%	2 0:02:55 6,1%	1 0:01:18 4,3%	2 0:01:56 3,0%	10 0:09:30 3,7%
Acto delictivo - piratería Valencia y Barcelona	1 0:01:46 4,5%	1 0:01:44 3,5%	1 0:01:28 5,8%	1 0:01:35 3,3%	1 0:01:10 3,9%	1 0:01:29 2,3%	6 0:09:12 3,6%
Acto delictivo- violencia de género, las Rozas	1 0:00:27 1,1%	2 0:02:45 5,6%	1 0:01:19 5,2%	1 0:01:38 3,4%	1 0:01:09 3,8%	1 0:01:50 2,9%	7 0:09:08 3,6%
Acto delictivo - operación rosales	1 0:01:33 3,9%	1 0:01:20 2,7%	1 0:01:16 5,0%	1 0:02:03 4,3%	1 0:00:24 1,3%	1 0:01:03 1,6%	6 0:07:39 3,0%
Acto delictivo - piratería audiovisual	1 0:00:24 1,0%	1 0:01:52 3,8%	1 0:00:40 2,6%	1 0:01:33 3,2%	0 0:00:00 0,0%	1 0:00:55 1,4%	5 0:05:24 2,1%
Acto delictivo - explotación laboral	1 0:03:22 8,5%	0 0:00:00 0,0%	0 0:00:00 0,0%	0 0:00:00 0,0%	0 0:00:00 0,0%	1 0:01:56 3,0%	2 0:05:18 2,1%
Violencia social - contra la mujer apuñalada inquilino en Barcelona	0 0:00:00 0,0%	0 0:00:00 0,0%	0 0:00:00 0,0%	1 0:03:23 7,1%	0 0:00:00 0,0%	1 0:01:36 2,5%	2 0:04:59 1,9%
Intervención quirúrgica pene	0 0:00:00 0,0%	1 0:01:21 2,7%	1 0:00:51 3,4%	1 0:01:12 2,5%	0 0:00:00 0,0%	1 0:01:26 2,2%	4 0:04:50 1,9%
Total casos mes	40 0:39:28 100%	42 0:49:10 100%	22 0:25:21 100%	42 0:47:47 100%	27 0:30:13 100%	55 1:04:01 100%	228 4:16:00 100%

En junio vuelven a ser los temas políticos los más tratados en el ámbito radiofónico. El caso Operación Troika, que fue el caso que más tiempo ocupó tanto en los informativos televisivos autonómicos como en los estatales, en los informativos radiofónicos pasa a ser el tercero. Del primer caso se ocupó más el informativo de la *Cadena Ser*, y del segundo caso el de la *Cadena Cope*.

Cuadro 196.15.3.					
Análisis de casos					
Radio. Ámbito ESTATAL. Año 2008 (2)					
Casos Junio					
	RNE-1	Cadena Ser	Onda Cero	Cadena Cope	Total
Política inmigración UE - directiva de la vergüenza	6 0:03:49 25,6%	6 0:04:50 15,7%	1 0:01:48 10,1%	2 0:03:08 9,2%	15 0:13:35 14,0%
Política de España - ley de extranjería	2 0:02:47 18,6%	1 0:01:08 3,7%	0 0:00:00 0,0%	1 0:07:05 20,9%	4 0:11:00 11,3%
Acto delictivo - operación Troika	2 0:02:27 16,4%	2 0:04:02 13,1%	1 0:02:38 14,8%	1 0:01:34 4,6%	6 0:10:41 11,0%
Política y acuerdos de inmigración España-Francia	0 0:00:00 0,0%	1 0:01:50 6,0%	1 0:03:46 21,2%	1 0:02:40 7,9%	3 0:08:16 8,5%
Terrorismo islamista España	2 0:01:22 9,2%	0 0:00:00 0,0%	1 0:01:31 8,5%	3 0:02:58 8,8%	6 0:05:51 6,0%
Política y acuerdos de inmigración en UE	0 0:00:00 0,0%	0 0:00:00 0,0%	0 0:00:00 0,0%	1 0:04:55 14,5%	1 0:04:55 5,0%
Política UE inmigración - Italia equipara inmigración ilegal con delito	0 0:00:00 0,0%	2 0:01:31 4,9%	1 0:02:48 15,7%	0 0:00:00 0,0%	3 0:04:19 4,4%
Detención Barajas	2 0:00:23 2,6%	0 0:00:00 0,0%	1 0:01:54 10,7%	1 0:01:15 3,7%	4 0:03:32 3,6%
Medidas de control inmigración - plan de repatriación	0 0:00:00 0,0%	0 0:00:00 0,0%	1 0:03:08 17,6%	0 0:00:00 0,0%	1 0:03:08 3,2%
Agresiones inmigrantes - aeropuerto Madrid	1 0:00:09 1,0%	1 0:02:52 9,3%	0 0:00:00 0,0%	0 0:00:00 0,0%	2 0:03:01 3,1%
Total casos mes	21 0:14:56 100%	28 0:30:46 100%	8 0:17:47 100%	19 0:33:53 100%	76 1:37:22 100%

Julio-2008

En julio del 2008 fue el caso sobre la desaparición de la joven italiana el que más tiempo ocupó en los informativos de tarde-noche de las televisiones estatales (lo incluimos en la muestra porque también se tiene en cuenta la otra migración europea en España). Los informativos que más tiempo dedicaron al caso fueron los de *Antena 3* y *Tele 5*. Llama la atención que el informativo de *Cuatro* no dedicara tiempo a cubrirlo. Entre los diez casos más tratados hay cinco que tratan sobre diferentes actos delictivos, tres sobre llegadas de inmigrantes, entre ellos el que ocupa el segundo lugar, y dos sobre temas políticos.

Cuadro 197.16.1.						
Análisis de casos						
Televisión. Ámbito ESTATAL. Año 2008 (2)						
Casos Julio						
	Antena 3	Cuatro	La Sexta	Tele 5	TVE	Total
Desaparición joven italiana	6 0:11:51 21,9%	0 0:00:00 0,0%	3 0:04:25 13,2%	6 0:09:18 14,6%	6 0:06:43 9,3%	21 0:32:17 12,0%
Llegada inmigrantes- 15 muertes, 9 bebés	2 0:02:49 5,2%	3 0:02:58 6,5%	2 0:07:06 21,2%	2 0:03:06 4,9%	2 0:03:18 4,6%	11 0:19:17 7,2%
Corrupción policial- caso Molar	2 0:04:44 8,7%	3 0:02:24 5,3%	1 0:01:47 5,3%	2 0:04:04 6,4%	2 0:05:38 7,8%	10 0:18:37 6,9%
Propuesta PSOE voto inmigrante en municipales	1 0:00:44 1,4%	4 0:06:19 13,9%	2 0:03:09 9,4%	3 0:01:36 2,5%	1 0:01:44 2,4%	11 0:13:32 5,0%
Política inmigración España- Magreb	0 0:00:00 0,0%	2 0:04:38 10,2%	1 0:01:40 5,0%	1 0:01:59 3,1%	1 0:03:19 4,6%	5 0:11:36 4,3%
Acto delictivo- tráfico de drogas 11 detenidos Barajas	1 0:01:40 3,1%	1 0:01:54 4,2%	1 0:01:27 4,3%	1 0:01:31 2,4%	1 0:01:42 2,3%	5 0:08:14 3,1%
Llegada inmigrantes- Motril desaparición 14	1 0:00:58 1,8%	2 0:02:59 6,5%	1 0:01:08 3,4%	1 0:00:13 0,3%	2 0:02:43 3,8%	7 0:08:01 3,0%
Llegada inmigrantes- Gomera 4 muertos	2 0:03:04 5,7%	2 0:01:21 3,0%	1 0:00:18 0,9%	1 0:00:39 1,0%	2 0:02:21 3,2%	8 0:07:43 2,9%
Acto delictivo- asesinato bebé videojuegos	2 0:02:48 5,2%	1 0:00:19 0,7%	0 0:00:00 0,0%	3 0:02:40 4,2%	2 0:01:36 2,2%	8 0:07:23 2,7%
Acto delictivo- violencia de género, Ciempozuelos	1 0:01:40 3,1%	1 0:00:34 1,2%	0 0:00:00 0,0%	1 0:01:10 1,8%	2 0:01:41 2,3%	5 0:05:05 1,9%
Total casos mes	37 0:54:06 100%	44 0:45:34 100%	27 0:33:25 100%	51 1:03:46 100%	53 1:12:23 100%	212 4:29:14 100%

En los informativos autonómicos el primer puesto fue para el caso que trató la propuesta del PSOE para el voto inmigrante. El segundo caso, que trataba la muerte de 15 inmigrantes, se mantiene también en la segunda posición, y el caso sobre la desaparición de la turista italiana pasa al tercero. Observamos que entre las

autonómicas se le dedica más tiempo a los casos sobre llegadas de inmigrantes. El informativo que más tiempo dedicó a los dos primeros casos fue el de *Canal Sur*.

Cuadro 198.17.2.							
Análisis de casos							
Televisión. Ámbito AUTONÓMICO. Año 2008 (2)							
Casos Julio							
	Canal 9	Canal SUR	ETB-2	Tele Madrid	TV3	TVG	Total
Propuesta PSOE voto inmigrante en municipales	2 0:01:20 3,6%	7 0:12:29 8,8%	2 0:01:59 5,3%	1 0:01:29 1,5%	2 0:06:44 6,1%	4 0:07:47 6,3%	18 0:31:48 5,4%
Llegada inmigrantes- 15 muertes, 9 bebés	2 0:02:25 3,6%	8 0:12:56 10,0%	1 0:01:31 2,6%	1 0:02:44 1,5%	1 0:02:09 3,0%	2 0:02:17 3,2%	15 0:24:02 4,5%
Desaparición joven italiana	3 0:03:06 5,4%	5 0:02:30 6,3%	0 0:00:00 0,0%	1 0:01:38 1,5%	5 0:11:56 15,2%	4 0:03:05 6,3%	18 0:22:15 5,4%
Corrupción policial- caso Molar	2 0:02:53 3,6%	2 0:01:21 2,5%	1 0:00:28 2,6%	2 0:04:16 3,0%	0 0:00:00 0,0%	1 0:01:08 1,6%	8 0:10:06 2,4%
Llegada inmigrantes- Motril desaparición 14	1 0:01:21 1,8%	2 0:06:11 2,5%	1 0:00:24 2,6%	1 0:00:28 1,5%	1 0:00:31 3,0%	2 0:01:04 3,2%	8 0:09:59 2,4%
Llegada inmigrantes- Gomera 4 muertos	2 0:01:10 3,6%	2 0:03:17 2,5%	2 0:01:46 5,3%	1 0:00:35 1,5%	1 0:00:27 3,0%	1 0:01:14 1,6%	9 0:08:29 2,7%
Acto delictivo- asesinato bebé videojuegos	2 0:01:45 3,6%	3 0:01:16 3,8%	0 0:00:00 0,0%	2 0:02:24 3,0%	0 0:00:00 0,0%	3 0:02:00 4,8%	10 0:07:25 3,0%
Operación siamesas	1 0:01:21 1,8%	1 0:01:34 1,3%	1 0:01:07 2,6%	1 0:01:18 1,5%	0 0:00:00 0,0%	1 0:01:25 1,6%	5 0:06:45 1,5%
Operación Paso del Estrecho	1 0:01:08 1,8%	5 0:05:32 6,3%	0 0:00:00 0,0%	0 0:00:00 0,0%	0 0:00:00 0,0%	0 0:00:00 0,0%	6 0:06:40 1,8%
Acto delictivo- tráfico de drogas 11 detenidos Barajas	1 0:01:26 1,8%	1 0:02:16 1,3%	0 0:00:00 0,0%	1 0:01:20 1,5%	0 0:00:00 0,0%	1 0:01:08 1,6%	4 0:06:10 1,2%
Total casos mes	56 0:58:35 100%	80 1:40:39 100%	38 0:38:52 100%	66 1:13:38 100%	33 0:51:13 100%	63 1:00:05 100%	336 6:23:02 100%

En los informativos de radio los dos primeros casos que más tiempo ocuparon coinciden con los casos más tratados de los informativos televisivos autonómicos. De nuevo hay mayor cantidad de casos sobre temas políticos que en el ámbito televisivo. El informativo que más tiempo dedicó a los dos primeros casos fue el de la *Cadena Ser*. Destacan los cinco casos sobre temas políticos y los tres sobre llegadas.

Cuadro 199.18.3. Análisis de casos Radio. Ámbito ESTATAL. Año 2008 (2)					
Casos Julio					
	RNE-1	Cadena Ser	Onda Cero	Cadena Cope	Total
Propuesta PSOE voto inmigrante en municipales	3 0:06:56 14,9%	3 0:10:04 17,7%	4 0:06:27 19,6%	3 0:03:36 10,8%	13 0:27:03 15,9%
Llegada inmigrantes- 15 muertes, 9 bebés	2 0:04:33 9,8%	3 0:08:27 14,9%	4 0:07:26 22,6%	1 0:01:51 5,5%	10 0:22:17 13,1%
Visita Zapatero en Marruecos	2 0:05:20 11,5%	1 0:02:27 4,3%	4 0:05:44 17,4%	1 0:02:37 7,8%	8 0:16:08 9,5%
Política inmigración UE	2 0:01:34 3,4%	1 0:02:13 3,9%	1 0:01:50 5,6%	1 0:01:33 4,6%	5 0:07:10 4,2%
Llegada inmigrantes- Motril desaparición 14	2 0:01:11 2,5%	2 0:01:53 3,3%	2 0:01:55 5,8%	3 0:01:51 5,5%	9 0:06:50 4,0%
Política inmigración - control inmigración	2 0:06:32 14,1%	0 0:00:00 0,0%	0 0:00:00 0,0%	0 0:00:00 0,0%	2 0:06:32 3,9%
Política UE inmigración - Italia	1 0:00:19 0,7%	3 0:03:27 6,1%	1 0:01:03 3,2%	1 0:01:23 4,1%	6 0:06:12 3,7%
Llegada inmigrantes- Gomera 4 muertos	1 0:00:51 1,8%	1 0:01:17 2,3%	1 0:01:45 5,3%	1 0:01:43 5,1%	4 0:05:36 3,3%
Acto delictivo - violencia de género- Logroño	1 0:00:59 2,1%	1 0:01:19 2,3%	1 0:01:16 3,8%	1 0:01:31 4,5%	4 0:05:05 3,0%
Integración - derecho al voto inmigrante	0 0:00:00 0,0%	1 0:04:44 8,3%	0 0:00:00 0,0%	0 0:00:00 0,0%	1 0:04:44 2,8%
Total casos mes	34 0:46:29 100%	36 0:56:44 100%	27 0:32:57 100%	27 0:33:27 100%	124 2:49:37 100%

Agosto-2008

En agosto del 2008 fue claramente el caso sobre la agresión a la joven ecuatoriana grabado con un móvil el que más tiempo ocupó en los informativos de tarde-noche de las cadenas estatales. El informativo que más tiempo trató los dos primeros casos fue el de *Antena 3*, y, el que menos, el informativo de *Cuatro*. En agosto de nuevo hay mayor cantidad de casos de actos delictivos entre los diez primeros puestos.

Cuadro 200.19.1.						
Análisis de casos						
Televisión. Ámbito ESTATAL. Año 2008 (2)						
Casos Agosto						
	Antena 3	Cuatro	La Sexta	Tele 5	TVE	Total
Acto delictivo - paliza a menor ecuatoriana	3 0:05:19 6,5%	0 0:00:00 0,0%	2 0:02:12 12,5%	2 0:02:04 3,9%	2 0:02:39 4,0%	9 0:12:14 4,5%
Accidente de tráfico - Oropesa	2 0:02:47 4,3%	1 0:02:35 2,8%	1 0:00:26 6,3%	0 0:00:00 0,0%	2 0:01:54 4,0%	6 0:07:42 3,0%
Olimpiadas - comunidad China en España	1 0:01:45 2,2%	1 0:00:59 2,8%	1 0:01:41 6,3%	1 0:01:28 2,0%	1 0:01:34 2,0%	5 0:07:27 2,5%
Inmigrante nigeriano devuelve cartera	2 0:02:52 4,3%	0 0:00:00 0,0%	0 0:00:00 0,0%	2 0:02:51 3,9%	1 0:01:42 2,0%	5 0:07:25 2,5%
Acto delictivo - cadáver colombiano	0 0:00:00 0,0%	1 0:01:44 2,8%	1 0:01:41 6,3%	1 0:01:34 2,0%	1 0:01:49 2,0%	4 0:06:48 2,0%
Violencia doméstica - ecuatoriana Valencia	1 0:02:14 2,2%	0 0:00:00 0,0%	0 0:00:00 0,0%	1 0:01:55 2,0%	1 0:01:08 2,0%	3 0:05:17 1,5%
Violencia doméstica - letona Tenerife	2 0:02:00 4,3%	1 0:00:28 2,8%	0 0:00:00 0,0%	2 0:01:26 3,9%	3 0:01:22 6,0%	8 0:05:16 4,0%
Llegada inmigrantes - Ceuta operación "feriante"	0 0:00:00 0,0%	0 0:00:00 0,0%	1 0:01:48 6,3%	1 0:01:17 2,0%	1 0:01:40 2,0%	3 0:04:45 1,5%
Acto delictivo - asesinato prostituta	1 0:01:35 2,2%	1 0:00:37 2,8%	0 0:00:00 0,0%	1 0:01:14 2,0%	1 0:01:08 2,0%	4 0:04:34 2,0%
Paro e inmigración	0 0:00:00 0,0%	1 0:02:24 2,8%	0 0:00:00 0,0%	1 0:02:04 2,0%	0 0:00:00 0,0%	2 0:04:28 1,0%
Total casos mes	46 0:46:59 100%	36 0:32:22 100%	16 0:17:55 100%	51 0:50:56 100%	50 0:55:47 100%	199 3:23:59 100%

En el ámbito autonómico ocupa el primer lugar el accidente de tráfico ocurrido en Oropesa. La agresión a la joven ecuatoriana grabada en móvil pasa a un alejado segundo puesto. Los informativos que más tiempo dedicaron al caso más tratado fueron los de *Canal 9* y *TV3*. Este mayor tratamiento se puede entender al ser los informativos de *Canal*

9 los de la autonomía donde ocurrió el suceso y, los informativos de TV3, los de la autonomía más cercana al lugar de los hechos.

Cuadro 201.20.2. Análisis de casos Televisión. Ámbito AUTONÓMICO. Año 2008 (2)							
Casos Agosto							
	Canal 9	Canal SUR	ETB-2	Tele Madrid	TV3	TVG	Total
Accidente de tráfico - Oropesa	2 0:09:42 19,7%	1 0:00:39 1,1%	1 0:01:02 3,6%	1 0:02:35 4,0%	3 0:05:12 24,9%	1 0:00:43 1,6%	9 0:19:53 7,5%
Acto delictivo - paliza a menor ecuatoriana	1 0:01:38 3,3%	2 0:02:28 4,4%	1 0:01:27 5,0%	3 0:02:28 3,8%	0 0:00:00 0,0%	2 0:01:24 3,0%	9 0:09:25 3,5%
Olimpiadas- comunidad China en España	1 0:01:50 3,7%	0 0:00:00 0,0%	0 0:00:00 0,0%	1 0:02:49 4,3%	1 0:02:33 12,2%	0 0:00:00 0,0%	3 0:07:12 2,7%
Violencia doméstica - ecuatoriana Valencia	1 0:02:58 6,0%	0 0:00:00 0,0%	0 0:00:00 0,0%	1 0:01:22 2,1%	0 0:00:00 0,0%	1 0:02:08 4,6%	3 0:06:28 2,4%
Llegada inmigrantes - Trípoli	2 0:02:57 6,0%	0 0:00:00 0,0%	0 0:00:00 0,0%	1 0:01:06 1,7%	1 0:00:35 2,8%	1 0:00:52 1,9%	5 0:05:30 2,1%
Inmigrante nigeriano devuelve cartera	1 0:00:30 1,0%	1 0:02:15 4,0%	0 0:00:00 0,0%	1 0:00:32 0,8%	0 0:00:00 0,0%	2 0:02:02 4,4%	5 0:05:19 2,0%
Operación Paso del Estrecho	1 0:01:33 3,1%	4 0:02:49 5,0%	1 0:00:25 1,5%	1 0:00:29 0,7%	0 0:00:00 0,0%	0 0:00:00 0,0%	7 0:05:16 2,0%
Política UE inmigración - Italia "paquete de seguridad"	1 0:00:30 1,0%	1 0:00:38 1,1%	2 0:02:05 7,3%	1 0:01:29 2,3%	0 0:00:00 0,0%	1 0:00:31 1,1%	6 0:05:13 2,0%
Accidente - niño francés	0 0:00:00 0,0%	1 0:01:05 1,9%	1 0:00:27 1,6%	1 0:02:39 4,1%	1 0:00:35 2,8%	1 0:00:26 0,9%	5 0:05:12 2,0%
Violencia doméstica - brasileña de Vigo y letona Tenerife	1 0:01:36 3,3%	1 0:01:33 2,7%	2 0:02:02 7,1%	0 0:00:00 0,0%	0 0:00:00 0,0%	0 0:00:00 0,0%	4 0:05:11 1,9%
Total casos mes	40 0:49:13 100%	57 0:56:35 100%	31 0:28:43 100%	63 1:04:58 100%	20 0:20:53 100%	52 0:46:06 100%	263 4:26:28 100%

En los informativos de tarde-noche radiofónicos ocupa el primer puesto la agresión a la joven ecuatoriana, igual que en los informativos estatales de televisión. El informativo de *RNE-1* fue el que más tiempo le dedicó. Hay, de nuevo, varios casos sobre llegadas de inmigrantes y dos sobre violencia doméstica.

Cuadro 202. 21.3.					
Análisis de casos					
Radio. Ámbito ESTATAL. Año 2008 (2)					
Casos Agosto					
	<i>RNE-1</i>	<i>Cadena Ser</i>	<i>Onda Cero</i>	<i>Cadena Cope</i>	Total
Violencia social - menor Ecuatoriana	3 0:06:10 28,3%	2 0:01:46 6,7%	0 0:00:00 0,0%	1 0:01:35 7,5%	6 0:09:31 11,7%
Accidente de avión Barajas	0 0:00:00 0,0%	1 0:02:03 7,7%	0 0:00:00 0,0%	1 0:04:03 19,3%	2 0:06:06 7,5%
Accidente de tráfico - Oropesa	1 0:00:18 1,4%	1 0:02:06 7,9%	1 0:02:00 17,1%	1 0:00:41 3,3%	4 0:05:05 6,3%
Violencia doméstica - ecuatoriana Valencia	1 0:00:52 4,0%	1 0:01:07 4,2%	1 0:01:20 11,4%	1 0:01:43 8,2%	4 0:05:02 6,2%
Llegada inmigrantes - Trípoli 47	1 0:00:48 3,7%	1 0:01:09 4,3%	1 0:01:40 14,2%	1 0:01:02 4,9%	4 0:04:39 5,7%
Política - declaración vicepresidente sobre directiva de retorno UE	1 0:01:30 6,9%	1 0:00:49 3,1%	1 0:01:29 12,7%	0 0:00:00 0,0%	3 0:03:48 4,7%
Racismo y xenofobia - manifestación contra el crecimiento racismo contra gitanos en Europa	0 0:00:00 0,0%	1 0:01:07 4,2%	0 0:00:00 0,0%	2 0:02:24 11,4%	3 0:03:31 4,3%
Llegada inmigrantes - acogidas inmigrantes menores en Canarias	0 0:00:00 0,0%	1 0:01:12 4,5%	1 0:02:11 18,6%	0 0:00:00 0,0%	2 0:03:23 4,2%
Llegada inmigrantes - rescatados en el Mar de Alborán	1 0:00:16 1,2%	1 0:01:19 5,0%	1 0:01:41 14,4%	0 0:00:00 0,0%	3 0:03:16 4,0%
Violencia doméstica - joven lituana 26 años en Tenerife	2 0:01:00 4,6%	2 0:00:54 3,4%	0 0:00:00 0,0%	1 0:01:20 6,4%	5 0:03:14 4,0%
Total casos mes	28 0:21:49 100%	25 0:26:32 100%	7 0:11:43 100%	15 0:20:59 100%	75 1:21:03 100%

Septiembre-2008

En septiembre del 2008 es el caso Roquetas el más tratado en los informativos televisivos de ámbito estatal. Todos los informativos lo trataron con profusión, siendo el informativo de *TVE* el que más tiempo le dedicó. En septiembre se observa un mayor tratamiento de temas relacionados con el trabajo y la economía (el segundo lugar, el cuarto y el octavo).

Cuadro 203.22.1.						
Análisis de casos						
Televisión. Ámbito ESTATAL. Año 2008 (2)						
Casos Septiembre						
	Antena 3	Cuatro	La Sexta	Tele 5	TVE	Total
Caso Roquetas de Mar	6 0:10:25 17,9%	5 0:08:16 16,1%	3 0:05:19 16,8%	5 0:09:49 12,0%	7 0:12:48 19,3%	26 0:46:37 16,1%
Contratación país de origen	5 0:07:01 12,0%	4 0:06:54 13,5%	3 0:03:20 10,5%	3 0:03:36 4,4%	6 0:07:14 10,9%	21 0:28:05 9,7%
Acto delictivo - asesinato pareja Ferrol	2 0:04:15 7,3%	0 0:00:00 0,0%	0 0:00:00 0,0%	3 0:06:28 7,9%	1 0:01:31 2,3%	6 0:12:14 4,2%
Trabajo - Extranjeros con subsidio y andaluces en la vendimia	0 0:00:00 0,0%	2 0:01:58 3,8%	3 0:03:29 11,0%	2 0:02:50 3,5%	2 0:01:51 2,8%	9 0:10:08 3,5%
Llegada inmigrantes - Las Palmas 14 muertos	1 0:02:12 3,8%	1 0:02:10 4,2%	1 0:01:39 5,2%	1 0:01:28 1,8%	1 0:01:48 2,7%	5 0:09:17 3,2%
Plan contra la explotación sexual	1 0:01:40 2,9%	1 0:02:09 4,2%	0 0:00:00 0,0%	1 0:02:14 2,7%	1 0:01:25 2,1%	4 0:07:28 2,6%
Problema retorno inmigrantes Gambia	1 0:01:04 1,8%	2 0:02:03 4,0%	1 0:00:34 1,8%	1 0:01:55 2,3%	2 0:01:37 2,4%	7 0:07:13 2,5%
Retorno voluntario inmigrantes	0 0:00:00 0,0%	1 0:01:28 2,9%	0 0:00:00 0,0%	2 0:01:54 2,3%	1 0:03:10 4,8%	4 0:06:32 2,3%
Acto delictivo - violencia de género, Valencia y Málaga	0 0:00:00 0,0%	1 0:01:38 3,2%	1 0:00:32 1,7%	1 0:01:37 2,0%	2 0:02:32 3,8%	5 0:06:19 2,2%
Llegada inmigrantes - Barca más grande en Tenerife	1 0:00:59 1,7%	1 0:01:40 3,3%	1 0:01:15 3,9%	1 0:01:24 1,7%	0 0:00:00 0,0%	4 0:05:18 1,8%
Total casos mes	45 0:58:15 100%	45 0:51:12 100%	29 0:31:40 100%	60 1:21:59 100%	55 1:06:29 100%	234 4:49:35 100%

En los informativos autonómicos de televisión también es el caso Roquetas el que más tiempo ocupó. Entre los diez casos más tratados también se observa un incremento de temas relacionados con el trabajo y la economía. El informativo de *Canal Sur* (informativo de la autonomía donde está ubicada la población de Roquetas de Mar) es el que más tiempo dedicó al caso Roquetas.

Cuadro 204.23.2.							
Análisis de casos							
Televisión. Ámbito AUTONÓMICO. Año 2008 (2)							
Casos Septiembre							
	Canal 9	Canal SUR	ETB-2	Tele Madrid	TV3	TVG	Total
Caso Roquetas de Mar	4 0:04:11 7,5%	10 0:15:24 21,7%	2 0:02:31 9,5%	3 0:04:18 6,4%	4 0:03:24 9,5%	3 0:03:11 5,2%	26 0:32:59 10,4%
Acto delictivo - asesinato pareja Ferrol	0 0:00:00 0,0%	1 0:00:34 0,8%	1 0:01:24 5,3%	1 0:01:17 1,9%	0 0:00:00 0,0%	5 0:18:33 30,4%	8 0:21:48 6,9%
Contratación país de origen	3 0:03:02 5,4%	2 0:03:35 5,0%	1 0:01:33 5,8%	4 0:04:53 7,2%	5 0:06:15 17,5%	1 0:00:56 1,5%	16 0:20:14 6,4%
Llegada inmigrantes - Las Palmas 14 muertos	1 0:01:46 3,2%	1 0:01:24 2,0%	1 0:01:40 6,3%	1 0:02:06 3,1%	1 0:00:37 1,7%	1 0:01:13 2,0%	6 0:08:46 2,8%
Retorno voluntario inmigrantes	1 0:01:28 2,6%	1 0:01:30 2,1%	0 0:00:00 0,0%	1 0:01:27 2,1%	1 0:01:45 4,9%	2 0:02:06 3,4%	6 0:08:16 2,6%
Llegada inmigrantes - Alicante y demás	2 0:07:25 13,3%	0 0:00:00 0,0%	0 0:00:00 0,0%	0 0:00:00 0,0%	0 0:00:00 0,0%	1 0:00:33 0,9%	3 0:07:58 2,5%
Trabajo - Extranjeros con subsidio y andaluces en la vendimia	0 0:00:00 0,0%	2 0:04:08 5,8%	1 0:00:45 2,8%	1 0:00:46 1,1%	0 0:00:00 0,0%	2 0:02:16 3,7%	6 0:07:55 2,5%
Tasa pobreza España	1 0:01:30 2,7%	1 0:01:23 1,9%	0 0:00:00 0,0%	1 0:01:21 2,0%	1 0:02:21 6,6%	1 0:00:56 1,5%	5 0:07:31 2,4%
Acto delictivo - asesinato ecuatoriano Latin king	0 0:00:00 0,0%	0 0:00:00 0,0%	0 0:00:00 0,0%	4 0:06:07 9,0%	0 0:00:00 0,0%	1 0:01:02 1,7%	5 0:07:09 2,2%
Acto delictivo - violencia de género, Valencia y Málaga	2 0:00:39 1,2%	1 0:01:49 2,6%	1 0:00:25 1,6%	2 0:02:43 4,0%	1 0:00:35 1,6%	1 0:00:50 1,4%	8 0:07:01 2,2%
Total casos mes	53 0:55:46 100%	51 1:11:05 100%	24 0:26:30 100%	60 1:07:40 100%	28 0:35:47 100%	50 1:01:01 100%	266 5:17:49 100%

El caso Roquetas pasa a un segundo lugar en los informativos de tarde-noche estatales de radio. El informativo de *Onda Cero* fue el que más tiempo dedicó al primer

caso (sobre la limitación de la contratación en origen). Sigue la tendencia a tratar temas de ámbito económico y laboral, ocupando seis de los diez casos más tratados.

Cuadro 205.24.3.					
Análisis de casos					
Radio. Ámbito ESTATAL. Año 2008 (2)					
Casos Septiembre					
	RNE-1	Cadena Ser	Onda Cero	Cadena Cope	Total
Economía - limitación de contratación de extranjeros	6 0:08:47 24,6%	6 0:12:36 53,7%	5 0:18:09 44,5%	4 0:09:13 30,2%	21 0:48:45 37,3%
Violencia social - barrio 200 viviendas Roquetas	4 0:03:01 8,4%	1 0:00:51 3,6%	4 0:07:33 18,5%	2 0:03:33 11,6%	11 0:14:58 11,5%
Llegadas inmigrantes - 14 muertos en embarcación Mauritania	0 0:00:00 0,0%	1 0:01:58 8,4%	1 0:04:19 10,6%	1 0:03:26 11,2%	3 0:09:43 7,4%
Internacional - acuerdo UE tarjeta azul	1 0:00:37 1,7%	1 0:01:22 5,8%	0 0:00:00 0,0%	2 0:05:52 19,2%	4 0:07:51 6,0%
Política e inmigración - declaración Rajoy	1 0:04:24 12,3%	0 0:00:00 0,0%	1 0:01:06 2,7%	0 0:00:00 0,0%	2 0:05:30 4,2%
Política e inmigración - retorno de inmigrantes	2 0:01:39 4,6%	0 0:00:00 0,0%	1 0:02:10 5,3%	1 0:01:11 3,9%	4 0:05:00 3,8%
Llegadas inmigrantes - cayuco más grande Canarias	2 0:01:43 4,8%	0 0:00:00 0,0%	0 0:00:00 0,0%	1 0:01:07 3,7%	3 0:02:50 2,2%
Política e inmigración - críticas declaración Rajoy	1 0:00:50 2,3%	1 0:02:00 8,5%	0 0:00:00 0,0%	0 0:00:00 0,0%	2 0:02:50 2,2%
Datos y encuestas - datos número de niños pobres	0 0:00:00 0,0%	1 0:00:24 1,7%	1 0:02:05 5,1%	0 0:00:00 0,0%	2 0:02:29 1,9%
Llegadas inmigrantes - 14 personas Pireneos	1 0:02:15 6,3%	0 0:00:00 0,0%	0 0:00:00 0,0%	0 0:00:00 0,0%	1 0:02:15 1,7%
Total casos mes	40 0:35:45 100%	14 0:23:27 100%	17 0:40:46 100%	17 0:30:34 100%	88 2:10:32 100%

Octubre-2008

En octubre del 2008 el caso que más tiempo ocupó en los informativos estatales de televisión fue el asalto de un grupo numeroso de inmigrantes a la valla de Melilla. Fue el informativo de *La Sexta* el que más tiempo dedicó al suceso. En octubre se observa que la tendencia a tratar temas económicos y laborales se detiene, y pasan a ser los temas relacionados con actos delictivos (siete de los diez casos) los que más tiempo ocuparon.

Cuadro 206.25.1.						
Análisis de casos						
Televisión. Ámbito ESTATAL. Año 2008 (2)						
Casos Octubre						
	Antena 3	Cuatro	La Sexta	Tele 5	TVE	Total
Llegada inmigrantes - salto valla Melilla por lluvias	1 0:00:26 2,4%	2 0:02:49 8,3%	2 0:03:40 12,5%	2 0:03:35 3,4%	3 0:02:34 6,5%	10 0:13:04 5,4%
Acto delictivo - agresión policial Marbella	2 0:02:01 4,8%	0 0:00:00 0,0%	0 0:00:00 0,0%	2 0:05:07 3,4%	1 0:01:19 2,2%	5 0:08:27 2,7%
Acto delictivo - tráfico de droga, detención peaje autopista	2 0:03:02 4,8%	0 0:00:00 0,0%	1 0:01:21 6,3%	2 0:02:05 3,4%	1 0:00:34 2,2%	6 0:07:02 3,2%
Acto delictivo - detención célula terrorista islamista	1 0:00:37 2,4%	1 0:00:30 4,2%	1 0:01:25 6,3%	1 0:01:00 1,7%	2 0:03:24 4,3%	6 0:06:56 3,2%
Acto delictivo - tráfico de droga y robo	1 0:01:36 2,4%	1 0:00:30 4,2%	1 0:01:26 6,3%	1 0:01:11 1,7%	1 0:01:48 2,2%	5 0:06:31 2,7%
Llegada inmigrantes - avión guardia civil para control	1 0:01:35 2,4%	0 0:00:00 0,0%	1 0:01:24 6,3%	1 0:01:31 1,7%	1 0:01:38 2,2%	4 0:06:08 2,2%
Fiesta día de la Hispanidad latinoamericana	1 0:01:59 2,4%	0 0:00:00 0,0%	0 0:00:00 0,0%	1 0:01:05 1,7%	1 0:02:44 2,2%	3 0:05:48 1,6%
Acto delictivo - tráfico droga, arresto boda	1 0:01:27 2,4%	1 0:00:19 4,2%	1 0:01:20 6,3%	1 0:01:39 1,7%	1 0:00:59 2,2%	5 0:05:44 2,7%
Acto delictivo - trata de blancas	1 0:00:20 2,4%	0 0:00:00 0,0%	0 0:00:00 0,0%	1 0:02:56 1,7%	1 0:02:09 2,2%	3 0:05:25 1,6%
Violencia social - intento linchamiento	1 0:01:21 2,4%	0 0:00:00 0,0%	0 0:00:00 0,0%	2 0:03:56 3,4%	0 0:00:00 0,0%	3 0:05:17 1,6%
Total casos mes	42 0:50:34 100%	24 0:25:00 100%	16 0:23:07 100%	58 1:13:56 100%	46 0:58:50 100%	186 3:51:27 100%

En los informativos de televisión de ámbito autonómico también es el caso sobre el "nuevo salto" a la valla de Melilla el que ocupa el primer lugar. Los informativos de TV3 y Canal Sur son los que más tiempo le dedican a este hecho. Continúa la tendencia

observada en los informativos estatales, y siete de los diez casos son ocupados por temas relacionados con actos delictivos.

Cuadro 207.26.2.							
Análisis de casos							
Televisión. Ámbito AUTONÓMICO. Año 2008 (2)							
Casos Octubre							
	Canal 9	Canal SUR	ETB-2	Tele Madrid	TV3	TVG	Total
Llegada inmigrantes - salto valla Melilla por lluvias	2 0:01:32 4,8%	2 0:02:11 3,9%	1 0:00:27 1,4%	2 0:01:36 2,4%	1 0:02:00 5,9%	3 0:01:10 2,3%	11 0:08:56 3,3%
Acto delictivo - detención célula terroristas islamistas	1 0:01:27 4,5%	1 0:01:57 3,5%	1 0:01:12 3,7%	1 0:01:14 1,8%	1 0:02:00 5,9%	1 0:01:01 2,0%	6 0:08:51 3,2%
Acto delictivo - papeles para adopción falsos	1 0:00:29 1,5%	4 0:07:04 12,5%	0 0:00:00 0,0%	1 0:00:21 0,5%	0 0:00:00 0,0%	1 0:00:49 1,6%	7 0:08:43 3,2%
Acto delictivo - agresión en hospital	0 0:00:00 0,0%	0 0:00:00 0,0%	1 0:01:31 4,7%	1 0:02:27 3,6%	1 0:01:24 4,1%	1 0:01:19 2,5%	4 0:06:41 2,4%
Acto delictivo - falsificación títulos universitarios	1 0:04:20 13,5%	1 0:02:10 3,8%	0 0:00:00 0,0%	0 0:00:00 0,0%	0 0:00:00 0,0%	0 0:00:00 0,0%	2 0:06:30 2,4%
Economía - pensiones hasta el 2030 gracias a los inmigrantes	0 0:00:00 0,0%	1 0:01:29 2,6%	1 0:00:39 2,0%	1 0:00:13 0,3%	1 0:02:18 6,8%	1 0:01:16 2,4%	5 0:05:55 2,2%
Acto delictivo - tráfico de droga y robo	1 0:01:23 4,3%	1 0:01:19 2,3%	0 0:00:00 0,0%	1 0:01:24 2,1%	0 0:00:00 0,0%	1 0:01:25 2,7%	4 0:05:31 2,0%
Ramadán	0 0:00:00 0,0%	1 0:01:48 3,2%	1 0:02:54 9,0%	0 0:00:00 0,0%	0 0:00:00 0,0%	1 0:00:31 1,0%	3 0:05:13 1,9%
Acto delictivo - tráfico de droga, detención peaje autopista	1 0:01:06 3,4%	1 0:01:52 3,3%	0 0:00:00 0,0%	1 0:01:03 1,5%	0 0:00:00 0,0%	1 0:01:06 2,1%	4 0:05:07 1,9%
Acto delictivo - cocina y casino ilegal	0 0:00:00 0,0%	0 0:00:00 0,0%	0 0:00:00 0,0%	2 0:04:15 6,3%	0 0:00:00 0,0%	0 0:00:00 0,0%	2 0:04:15 1,6%
Total casos mes	33 0:32:01 100%	44 0:56:19 100%	29 0:32:12 100%	56 1:07:52 100%	23 0:33:46 100%	54 0:51:46 100%	239 4:33:56 100%

En los informativos radiofónicos se observa una mayor variedad de temas que en los informativos televisivos. El juicio y la liberación de unos presuntos narcotraficantes turcos ocupa el primer lugar, siendo *RNE-1* la única emisora que cubrió el caso.

Cuadro 208.17.3. Análisis de casos Radio. Ámbito ESTATAL. Año 2008 (2)					
Casos Octubre					
	<i>RNE-1</i>	<i>Cadena Ser</i>	<i>Onda Cero</i>	<i>Cadena Cope</i>	Total
Jucio - liberación de narcotraficantes turcos	2 0:10:57 52,4%	0 0:00:00 0,0%	0 0:00:00 0,0%	0 0:00:00 0,0%	2 0:10:57 17,1%
Llegadas inmigrantes - desperfectos en la valla Melilla	1 0:03:05 14,8%	1 0:01:24 10,2%	1 0:02:31 13,8%	0 0:00:00 0,0%	3 0:07:00 10,9%
Política inmigración Italia - opinión Maroni salida de rumanos de Italia	1 0:01:03 5,0%	1 0:00:32 3,9%	1 0:01:19 7,2%	1 0:01:23 12,4%	4 0:04:17 6,7%
Encuesta CIS	0 0:00:00 0,0%	1 0:00:11 1,3%	1 0:02:32 13,9%	1 0:01:03 9,4%	3 0:03:46 5,9%
Adopción - niños rusos en Andalucía	1 0:00:10 0,8%	3 0:03:25 24,8%	0 0:00:00 0,0%	0 0:00:00 0,0%	4 0:03:35 5,6%
Acto delictivo - detención terroristas islamistas	1 0:00:30 2,4%	1 0:01:30 10,9%	0 0:00:00 0,0%	1 0:01:20 12,0%	3 0:03:20 5,2%
Política e inmigración - inicio plano de retorno inmigrantes	1 0:00:36 2,9%	1 0:00:58 7,0%	1 0:01:39 9,1%	0 0:00:00 0,0%	3 0:03:13 5,0%
Acto delictivo - uso menores actos delictivos, propuesta rebaja edad penal	0 0:00:00 0,0%	0 0:00:00 0,0%	1 0:01:22 7,5%	1 0:01:43 15,4%	2 0:03:05 4,8%
Política e inmigración - menos contratos en origen, De la Vega en Marruecos	1 0:02:24 11,5%	1 0:00:41 5,0%	0 0:00:00 0,0%	0 0:00:00 0,0%	2 0:03:05 4,8%
Acto delictivo - venta de niños	1 0:00:13 1,0%	0 0:00:00 0,0%	1 0:01:15 6,9%	1 0:01:08 10,2%	3 0:02:36 4,1%
Total casos mes	14 0:20:54 100%	15 0:13:45 100%	10 0:18:12 100%	11 0:11:07 100%	50 1:03:58 100%

Noviembre-2008

En noviembre del 2008 sigue la tendencia de los informativos estatales de televisión a tratar durante más tiempo temas relacionados con actos delictivos. La detención de una banda de atracadores es con diferencia el caso que más tiempo ocupó. El informativo de *Tele 5* fue el que más tiempo dedicó al suceso. Se observa que el caso sobre el salto a la valla de Melilla continúa este mes (con "nuevos saltos") y ocupa el segundo lugar.

Cuadro 209.28.1.						
Análisis de casos						
Televisión. Ámbito ESTATAL. Año 2008 (2)						
Casos Noviembre						
	Antena 3	Cuatro	La Sexta	Tele 5	TVE	Total
Acto delictivo - detención banda albanokosovar, robo en casa José Luís Moreno	3 0:04:20 9,7%	1 0:00:28 2,3%	3 0:02:37 23,8%	6 0:12:00 20,4%	1 0:00:31 0,9%	14 0:19:56 10,4%
Llegada inmigrantes - salto valla Melilla por lluvias	2 0:01:05 2,4%	4 0:05:14 26,3%	1 0:01:22 12,4%	1 0:00:45 1,3%	2 0:04:27 7,8%	10 0:12:53 6,7%
Accidente tráfico - 6 trabajadores	1 0:02:20 5,2%	1 0:00:36 3,0%	0 0:00:00 0,0%	2 0:03:19 5,7%	1 0:02:00 3,5%	5 0:08:15 4,3%
Acto delictivo - abuso de menor y muerte	1 0:01:58 4,4%	1 0:00:47 3,9%	1 0:01:29 13,5%	1 0:01:35 2,7%	1 0:01:23 2,4%	5 0:07:12 3,8%
Acto delictivo - banda delincuentes Reino Unido	1 0:01:24 3,1%	1 0:00:19 1,6%	1 0:00:17 2,6%	2 0:01:48 3,1%	2 0:02:13 3,9%	7 0:06:01 3,1%
Accidente - asfixiados por mala combustión de la caldera	1 0:01:59 4,5%	1 0:00:48 4,0%	0 0:00:00 0,0%	1 0:01:20 2,3%	1 0:01:45 3,1%	4 0:05:52 3,1%
Sociedad - 1 estudio sobre indigencia	0 0:00:00 0,0%	0 0:00:00 0,0%	0 0:00:00 0,0%	1 0:01:55 3,3%	1 0:02:45 4,8%	2 0:04:40 2,4%
Asilo político - hijo de Osama Bin Laden	1 0:00:21 0,8%	2 0:01:03 5,3%	2 0:00:56 8,5%	3 0:01:55 3,3%	1 0:00:24 0,7%	9 0:04:39 2,4%
Acto delictivo - se entrega por asesinato	1 0:01:10 2,6%	0 0:00:00 0,0%	0 0:00:00 0,0%	1 0:01:23 2,4%	1 0:01:49 3,2%	3 0:04:22 2,3%
Llegada inmigrantes - El Hierro 123	1 0:00:19 0,7%	2 0:02:00 10,0%	0 0:00:00 0,0%	0 0:00:00 0,0%	1 0:01:18 2,3%	4 0:03:37 1,9%
Total casos mes	37 0:44:32 100%	27 0:19:56 100%	14 0:10:59 100%	43 0:58:42 100%	45 0:57:11 100%	166 3:11:20 100%

El caso sobre la detención de la banda de atracadores es también el suceso que más tiempo ocupa en los informativos autonómicos de televisión durante el mes de noviembre. El informativo de *Tele Madrid* fue el que más tiempo dedicó al caso, y los

informativos de TV3 y ETB2 los que menos. Continúa la tendencia a tratar mayor número de casos de temas relacionados con actos delictivos.

Cuadro 210.29.2.							
Análisis de casos							
Televisión. Ámbito AUTONÓMICO. Año 2008 (2)							
Casos Noviembre							
	Canal 9	Canal SUR	ETB-2	Tele Madrid	TV3	TVG	Total
Acto delictivo - detención banda albanokosovar, robo en casa José Luis Moreno	2 0:00:41 1,6%	2 0:01:51 5,3%	0 0:00:00 0,0%	3 0:05:18 9,2%	0 0:00:00 0,0%	2 0:01:35 4,0%	9 0:09:25 4,0%
Llegada inmigrantes - El Hierro 123	1 0:01:39 3,8%	1 0:01:15 3,6%	2 0:00:56 5,4%	1 0:01:10 2,0%	1 0:01:05 2,6%	1 0:00:50 2,1%	7 0:06:55 3,0%
Acto delictivo - banda delincuentes Reino Unido	2 0:03:00 7,0%	0 0:00:00 0,0%	0 0:00:00 0,0%	2 0:02:44 4,8%	0 0:00:00 0,0%	1 0:00:44 1,8%	5 0:06:28 2,8%
Acto delictivo - matrimonios conveniencia mallorca	0 0:00:00 0,0%	0 0:00:00 0,0%	1 0:00:35 3,4%	1 0:01:16 2,2%	1 0:01:30 3,6%	1 0:02:53 7,2%	4 0:06:14 2,7%
Acto delictivo - detención banda trata de blancas y explotación de inmigrantes	1 0:01:51 4,3%	1 0:01:35 4,6%	0 0:00:00 0,0%	1 0:01:16 2,2%	0 0:00:00 0,0%	1 0:01:07 2,8%	4 0:05:49 2,5%
Accidente - asfixiados por mala combustión de la caldera	1 0:01:06 2,6%	1 0:00:51 2,5%	1 0:01:20 7,8%	1 0:01:23 2,4%	0 0:00:00 0,0%	1 0:00:46 1,9%	5 0:05:26 2,3%
Economía - venta de Repsol mafioso ruso	1 0:05:15 12,2%	0 0:00:00 0,0%	0 0:00:00 0,0%	0 0:00:00 0,0%	0 0:00:00 0,0%	0 0:00:00 0,0%	1 0:05:15 2,2%
Acto delictivo - abuso de menor y muerte	1 0:01:18 3,0%	1 0:00:28 1,3%	1 0:00:25 2,4%	1 0:01:26 2,5%	1 0:00:33 1,3%	1 0:01:04 2,7%	6 0:05:14 2,2%
Política - elecciones en Rumanía y rumanos en España	1 0:00:25 1,0%	1 0:01:53 5,4%	1 0:00:45 4,4%	1 0:00:52 1,5%	1 0:01:11 2,8%	0 0:00:00 0,0%	5 0:05:06 2,2%
Llegada inmigrantes - salto valla Melilla por lluvias	2 0:00:36 1,4%	2 0:01:20 3,8%	0 0:00:00 0,0%	2 0:02:40 4,7%	1 0:00:27 1,1%	0 0:00:00 0,0%	7 0:05:03 2,2%
Total casos mes	43 0:42:52 100%	33 0:34:40 100%	18 0:17:09 100%	57 0:57:20 100%	28 0:42:06 100%	37 0:40:01 100%	216 3:54:08 100%

El caso sobre la detención de la banda de atracadores pasa a un segundo lugar en los informativos radiofónicos de tarde-noche. *RNE-1* fue la emisora que más tiempo dedicó al caso. Sigue la tendencia de otros meses, pues se observa una mayor variedad de temas que en el ámbito televisivo.

Cuadro 211.30.3.					
Análisis de casos					
Radio. Ámbito ESTATAL. Año 2008 (2)					
Casos Noviembre					
	<i>RNE-1</i>	<i>Cadena Ser</i>	<i>Onda Cero</i>	<i>Cadena Cope</i>	Total
Día internacional contra el maltrato	1 0:03:02 37,0%	1 0:02:09 22,3%	1 0:02:16 25,6%	0 0:00:00 0,0%	3 0:07:27 19,3%
Acto delictivo - detención banda albanokosovar, robo en casa José Luís Moreno	1 0:01:00 12,2%	2 0:02:00 20,8%	1 0:02:27 27,7%	1 0:01:00 8,4%	5 0:06:27 16,7%
Llegada inmigrantes - salto valla Melilla por lluvias	1 0:01:25 17,3%	1 0:00:59 10,2%	0 0:00:00 0,0%	1 0:01:38 13,8%	3 0:04:02 10,5%
Acto delictivo - abuso de menor y muerte	1 0:00:11 2,2%	1 0:00:51 8,8%	0 0:00:00 0,0%	1 0:01:32 12,9%	3 0:02:34 6,7%
Llegada inmigrantes - El Hierro 123	0 0:00:00 0,0%	1 0:01:05 11,2%	0 0:00:00 0,0%	1 0:01:20 11,3%	2 0:02:25 6,3%
Accidente - aplastada en la valla Melilla	1 0:00:11 2,2%	0 0:00:00 0,0%	1 0:01:19 14,9%	1 0:00:49 6,9%	3 0:02:19 6,0%
Política inmigración - opiniones ley de extranjería	0 0:00:00 0,0%	0 0:00:00 0,0%	0 0:00:00 0,0%	1 0:01:46 14,9%	1 0:01:46 4,6%
Sociedad - situación vagabundos	0 0:00:00 0,0%	0 0:00:00 0,0%	1 0:01:43 19,4%	0 0:00:00 0,0%	1 0:01:43 4,5%
Acto delictivo - envenenamiento de su hija	1 0:00:09 1,8%	0 0:00:00 0,0%	1 0:01:06 12,4%	1 0:00:15 2,1%	3 0:01:30 3,9%
Asilo político - hijo de Osama Bin Laden	2 0:00:25 5,1%	1 0:01:04 11,1%	0 0:00:00 0,0%	0 0:00:00 0,0%	3 0:01:29 3,8%
Total casos mes	15 0:08:12 100%	9 0:09:38 100%	5 0:08:51 100%	10 0:11:51 100%	39 0:38:32 100%

4.2. Caso Roquetas

4.2.1. Introducción

La madrugada del 7 septiembre un joven inmigrante de origen senegalés (así le denominan casi todos los medios), llamado Ousman Kote fue asesinado en Roquetas de Mar, Almería, al intentar mediar en una pelea. Inmediatamente, el asesinato provoca una algarada nocturna que dura toda la madrugada del día 7 y se prolonga durante la madrugada del día 8, en la que se queman varios contenedores, vehículos y tres viviendas propiedad de los familiares del supuesto agresor. Los manifestantes, airados por el asesinato y por la tardanza de la ambulancia, también se enfrentaron con la policía, con los bomberos y con la misma ambulancia, que tuvo que marcharse del lugar.

En un principio los medios relacionaron la muerte con un asunto de tráfico de droga o con un supuesto ajuste de cuentas, suposiciones que enfadaron todavía más a los compañeros de la víctima. El supuesto agresor, al que los compañeros de la víctima denominaban como "gitano" huyó del lugar para esconderse en un cortijo cerca de Almería ciudad, lugar donde le detuvieron el día 22 de septiembre. La suposición de que era gitano creó un sentimiento de venganza hacia todo ese colectivo. Por miedo a posibles repercusiones muchas familias de esa etnia se marcharon de Roquetas.

Tras la primera noche de enfrentamientos un fuerte dispositivo de agentes antidisturbios de la guardia civil acudió al lugar y permaneció allí varios días.

4.2.2. Diacronía del caso

Todas los informativos analizados cubren el homicidio el día 7 de septiembre, primer día del suceso. El informativo que dedica más tiempo es el de *Cuatro*, y los que menos el de *La Sexta* y el de *ETB2*.

El segundo día casi todos los informativos aumentan considerablemente el tiempo destinado a cubrir el caso, exceptuando los de *TVG* y *TV3*, que lo reducen. Es significativo el aumento de *La Sexta* y de *ETB2*.

El tercer día del caso, día 9 de septiembre, todos los informativos de las cadenas estatales exceptuando *La Sexta* cubren el caso. En los informativos autonómicos sólo *Canal Sur*, *Canal 9* y *TV3* cubren el caso. Este día todos los informativos reducen el tiempo destinado.

El cuarto día sólo un informativo autonómico cubre el caso, el de *Canal Sur*, y sólo dos estatales, el de *Cuatro* y el de *TVE*.

El día 12 de septiembre sólo el informativo de *Canal Sur* cubre el suceso, dedicándole menos tiempo que en todas las unidades anteriores.

Hasta el día 22 ningún informativo cubre el caso. Ese día detienen al presunto autor del asesinato, y todos los informativos excepto el de *Cuatro* y el de *ETB2*. No obstante, los tiempos destinados son menores que en las anteriores unidades informativas.

El día 24 sólo el informativo de *Canal Sur* se ocupa del caso, dedicándole un tiempo parecido al del día anterior y al del día siguiente, último día en que los informativos cubrieron el caso. Ese día los informativos de *Tele 5* y *Antena 3* también cubrieron el caso, aunque redujeron el tiempo destinado a la unidad.

Cuadro 212.31.1. Casos más aparecidos Televisión. Ámbito ESTATAL. Año 2008 (2)						
Caso Roquetas de Mar						
	<i>Antena 3</i>	<i>Cuatro</i>	<i>La Sexta</i>	<i>Tele 5</i>	<i>TVE</i>	Total
07/09/2008	0:02:29	0:03:32	0:00:35	0:02:53	0:02:40	0:12:09
08/09/2008	0:04:20	0:03:37	0:04:14	0:03:44	0:05:31	0:21:26
09/09/2008	0:02:29	0:00:30	-	0:01:47	0:03:04	0:07:50
10/09/2008	-	0:00:37	-	-	0:00:38	0:01:15
11/09/2008	0:00:15	-	-	-	-	0:00:15
22/09/2008	0:00:28	-	0:00:30	0:00:51	0:00:55	0:02:44
25/09/2008	0:00:24	-	-	0:00:34	-	0:00:58
Total tiempo	0:10:25	0:08:16	0:05:19	0:09:49	0:12:48	0:46:37

Cuadro 213.32.2. Temáticas Específicas de la inmigración Televisión. Ámbito AUTONÓMICO. Año 2008 ⁽¹⁾							
Caso Roquetas de Mar							
	Canal 9	Canal Sur	ETB-2	Tele Madrid	TV3	TVG	Total
07/09/2008	0:01:23	0:02:28	0:00:30	0:01:30	0:01:55	0:01:31	0:09:17
08/09/2008	0:01:50	0:04:05	0:02:01	0:02:27	0:00:32	0:01:12	0:12:07
09/09/2008	0:00:32	0:02:46	-	-	0:00:28	-	0:03:46
10/09/2008	-	0:01:32	-	-	-	-	0:01:32
11/09/2008	-	0:01:40	-	-	-	-	0:01:40
12/09/2008	-	0:00:46	-	-	-	-	0:00:46
22/09/2008	0:00:26	0:00:42	-	0:00:21	0:00:29	0:00:28	0:02:26
24/09/2008	-	0:00:44	-	-	-	-	0:00:44
25/09/2008	-	0:00:41	-	-	-	-	0:00:41
Total tiempo	0:04:11	0:15:24	0:02:31	0:04:18	0:03:24	0:03:11	0:32:59

En el ámbito informativo radiofónico el caso fue bastante menos tratado que en el televisivo. Se observa que sólo durante cuatro días se cubrió el suceso. El informativo de *Onda Cero* y el de la *Cadena Cope* fueron los que más días cubrieron el caso, y el de *Onda Cero* el que más tiempo dedicó a él. *Cadena Ser* sólo se ocupó de él un día.

Cuadro 214.33.3. Temáticas Específicas de la inmigración Radio. Ámbito ESTATAL. Año 2008 ⁽¹⁾					
Caso Roquetas de Mar					
	Cadena Cope	Cadena Ser	Onda Cero	RNE-1	Total
07/09/2008	0:02:21	-	0:03:14	0:01:57	0:07:32
08/09/2008	0:00:15	0:00:51	0:01:33	0:01:36	0:04:15
10/09/2008	0:00:12	-	0:01:21	-	0:01:33
21/09/2008	0:00:13	-	0:01:25	-	0:01:38
Total tiempo	0:03:01	0:00:51	0:07:33	0:03:33	0:14:58

4.2.3. Sincronías audiovisuales

A continuación se muestran los distintos tratamientos que los informativos de las cadenas televisivas de ámbito estatal y autonómico hicieron sobre el caso. Las diferencias de tratamiento vienen dadas por diferentes denominaciones de las personas relacionadas con los hechos; las diferentes imágenes que utilizan para ilustrar los hechos; el uso de los testimonios, tanto vecinales como políticos o de asociaciones y el uso de imágenes de archivo o de videoaficionados.

A nivel general podemos concluir que en las unidades informativa se utiliza mayoritariamente el calificativo "inmigrante senegalés", "joven senegalés", o "un senegalés", sólo tres cadenas lo denominan por su nombre o nombre y apellidos: Ousman Kote (según transcripción literal del *off*, en ningún momento apareció escrito en los rótulos).

Las imágenes de un videoaficionado, oscuras y de baja calidad, movidas, podrían dar una sensación mayor de disturbios. Los incendios y grupos de personas mostrados en esas imágenes subrayan los altercados y los dramatizan. El uso reiterado de las dos fotografías de Ousman Kote sin su supuesta autorización.

Como principal idea general, tanto textual como ilustrativa, los noticiarios inciden en el fuerte dispositivo policial como solución al problema. Algunos medios muestran a los responsables de las asociaciones de inmigrantes como partícipes necesarios para controlar la situación.

En estos sentidos generales giran algunas de las imágenes repetidas (o similares) que utilizaron los informativos para ilustrar las unidades informativas durante el primer día del suceso.

Hay varias constantes que se repiten en todas o casi todas las cadenas televisivas a la hora de ilustrar el suceso. La primera es mostrar imágenes de grupos numerosos de inmigrantes en la calle, tanto charlando como parados en silencio y observando.











Otra constante es mostrar la presencia de la guardia civil en el barrio, sea ésta haciendo guardia de pie como circulando en los coches patrulla. Hay una imagen, en este sentido, que repiten *TVE*, *TV3*, *Canal9* y *TVG*, y que es la pareja de guardias civiles frente a la puerta de una de las viviendas quemadas. Estas imágenes potenciarían la idea de la necesidad de fuerte presencia policial para solucionar el problema.













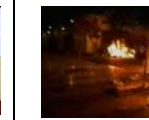
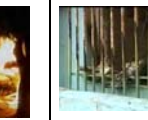

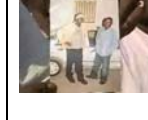

Podemos señalar también que excepto *La Sexta* y *Cuatro* todas las cadenas televisivas muestran una foto de la víctima. Hay dos únicas imágenes que se repiten, recostado en el sofá sin camiseta o de pie en la calle junto a un amigo.

Las imágenes captadas por un videoaficionado la noche de los disturbios también son repetidas por varias de las cadenas, sobretodo las tomas donde aparecen los incendios. Los diversos resultados de la algarada también aparecen en todas las cadenas televisivas.

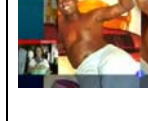
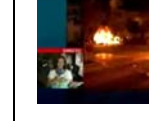
Hay una imagen que repiten tanto *TVG*, *TVE*, *TV3*, *La Sexta* y *Canal9*, que es la vista perpendicular de una casa quemada. El detalle de la ventana enrejada y chamuscada de esa casa es mostrada por el resto de cadenas, exceptuando *Canal Sur*.

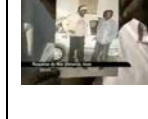
Mostrar algunos planos generales de dos de los edificios quemados, al parecer propiedad de los familiares del supuesto asesino, también se convirtió en una constante informativa.

Los inmigrantes suelen aparecer en grupos numerosos	Presencia policial	Foto de la víctima	Incendios mostrados por el vídeo aficionado	Casa quemada	Edificio quemado	
						<i>Antena3</i>
						<i>Canal 9</i>
						<i>Cuatro</i>
						<i>ETB2</i>
						<i>Sexta</i>

						Tele 5
						Tele Madrid
						TV3
						TVE
						TVG
						Canal Sur

Día 7 de septiembre del 2008: Inicio de los altercados

En el primer día las unidades informativas dieron más importancia a los altercados nocturnos que a esclarecer el asesinato del joven. En un sentido la víctima no estaba fuera de culpa porque en opinión casi general mediaba en un "ajuste de cuentas" o era víctima de "un ajuste de cuentas por droga", aunque algunos medios ya le calificaban como de buena persona y que sólo intentaba mediar en una disputa ajena a él. En general se le denomina como "un senegalés" o "un joven senegalés", y al supuesto agresor como miembro de "etnia gitana".

Antena3. Informativo de tarde-noche, 7/9/08

Antena 3 potencia desde el principio el sentimiento de venganza que parece mostrar la comunidad inmigrante. El presentador usa la expresión: "la tensión se sigue mascando".

Las intervenciones de compatriotas de la víctima son muy significativas en este sentido. Las de los otros vecinos nos dan a entender que tienen miedo y que el ambiente entre las diferentes comunidades hacía ya tiempo que estaba enrarecido, idea que parece señalar un enfrentamiento oculto entre la comunidad inmigrante y la autóctona. Sugerencia que se vuelve a repetir cuando acaba la información y recuerdan algunos antecedentes de algaradas de este tipo, como el de La Mojonera, también en Almería, mencionando lo de la "**muerte de una mujer a manos de un marroquí**".

Las imágenes y el texto prestan mayor importancia a los incendios y las secuelas de los incendios que al asesinato en sí. Para ello, *Antena 3* (como otras muchas cadenas) muestra las imágenes de un video aficionado grabadas durante la noche y en las que pueden verse los incendios y los destrozos.

En esta unidad se denomina a la víctima como "un senegalés", y a la comunidad como "los senegaleses".

	<p>Presentador: Catorce horas después de la reyerta <u>la tensión se sigue mascando</u> en las calles de Roquetas de Mar. Lo hemos visto esta misma tarde en la concentración de los senegaleses. Un compatriota suyo había sido apuñalado, aunque hay cuatro detenidos,</p>
 	<p>Vecino: Nosotros somos mayoritarios, cuenta los chicanos. Si vamos a hacer justicia aquí se va a ser largo.</p> <p>Vecino: (empieza en <i>off</i>) !Siempre, siempre mata a uno moreno... Siempre, siempre mata a uno, esto qué es...!!</p>
 	<p>Vecino: Escúchame bien, <u>si no hay justicia hay que vengar</u>, y punto, ya está...</p> <p>Reportera (en Off): Máxima tensión en el barrio de las doscientas viviendas. Esta mañana sus calles reflejaban las seis horas de batalla campal vividas entre inmigrantes y fuerzas de seguridad.</p>
	<p>Reportera en Off: Casas quemadas, mobiliario destrozado y que veían venir lo ocurrido. Todo comenzó a las diez de la noche, cuando un senegalés de 28 años recibió una puñalada mortal de un vecino.</p>

	<p>Vecina: Son peleas constantes todos los días, aquí ya no se puede vivir. Y esto se veía venir, es que lo peor es que se veía venir, porque son peleas todos los días y ahora, puf, y es que esta gente no se quedará así, es que esto ya, piden venganza.</p>
	<p>Reportera en <i>off</i>: A los pocos minutos la noticia se extendió por el barrio y comenzaron los altercados. Mientras unos destruían coches y contenedores otros incendiaban la vivienda del presunto asesino buscando venganza. No fue hasta las cinco de la mañana cuando agentes antidisturbios consiguieron controlar la situación.</p>
 	<p>Durante todo el día existió un fuerte dispositivo policial en la zona que se mantendrá durante toda la noche en previsión.</p> <p>Declaraciones de Miguel Corpas, subdelegado del gobierno en Almería: Vamos a seguir manteniendo hasta el final, hasta tanto la calma ha sido absoluta y tenemos la certeza que lo que ha sido un incidente, un lamentable incidente, no lleve a otras manifestaciones.</p>
 	<p>Reportera en <i>Off</i>: Pero no es la primera vez que Almería vive una situación de este tipo. Localidades como El Ejido, La Mojonera, concentran la mayor parte de inmigrantes que trabajan en los invernaderos de la zona.</p> <p>En el 2000 <u>la muerte de una mujer a manos de un marroquí</u> desató una semana de graves disturbios. (no se identifican las imágenes y no sabemos si pertenecen a este caso o al de Roquetas)</p>



Canal 9. Informativo de tarde-noche, 7/9/08

Canal 9 también resalta la sensación de miedo entre los vecinos y la enorme cantidad de población inmigrante en el barrio, aunque no incide en el clima de venganza.

También muestra la imagen del joven asesinado, y le denomina como "joven senegalés". Al agresor lo denominan de "etnia gitana".

Emite las declaraciones del presidente de la asociación de inmigrantes senegaleses llamando a la calma. Las imágenes del despliegue policial son muy importantes este primer día. Idea que girará en torno a todos los informativos.

	<p>Presentadora: Cuatro detenidos, tres agentes heridos y tres pisos quemados son parte del balance que han dejado los enfrentamientos en Roquetas de Mar por el <u>apuñalamiento de un joven senegalés</u>. La policía continúa vigilando la zona y busca al agresor, que podría ser detenido en las próximas horas.</p>
	<p>Reportero en off: En el barrio de las doscientas viviendas en Roquetas de Mar se monta el cordón policial para evitar nuevos enfrentamientos.</p>
	<p>El asesinato del joven, que ha provocado durante la noche una ola de actos violentos de compatriotas de la víctima, ha dejado tres agentes heridos, cuatro subsaharianos detenidos, dos coches incendiados y tres viviendas consumidas por las llamas.</p>
	<p>La mayor parte de los residentes de este barrio son extranjeros. La pelea <u>parece haber sido entre miembros de etnia gitana</u> e inmigrantes africanos por una venganza relacionada con el tráfico de drogas. Vecina: Tengo mucho miedo, me asusté mucho.</p>

	<p>El agresor, también de etnia gitana, se encuentra desaparecido. Los compatriotas del joven muerto querían hacer justicia por su cuenta. Están muy dolidos porque el joven senegalés, casado, con dos hijas y trabajador del campo sólo intervino en la pelea inicial para calmar los ánimos.</p>
	<p>Spitou Mandi, Presidente asociación inmigrantes senegaleses: El alma de Ousman no necesita nuestro rencor, rencor no, venganza no, peleas callejeras no.</p>
	<p>Reportero en off: <u>La guardia civil mantiene un dispositivo de seguridad</u> en el barrio a la espera de detener en las próximas horas al autor del homicidio.</p>



Cuatro. Informativo de tarde-noche, 7/9/08



En el plató, detras del presentador, podemos ver una de las imágenes más emblemáticas de los incidentes.

La cadena *Cuatro* asume que ha sido la presencia policial la que ha evitado nuevos altercados. Altercados que ilustra con las mismas imágenes del videoaficionado que muestran otras cadenas. Las huellas de los incidentes (paredes chamuscadas, etcétera) también tienen una presencia constante.

Por los testimonios también muestra que fue la venganza la que motivó los hechos. La víctima es denominada como "joven senegalés", aunque empiezan a calificarle también como "buena persona", idea que se acabará generalizando en los posteriores días en casi todos los informativos. Al agresor se le denomina como de "etnia gitana".

Podemos señalar que *Cuatro* muestra otro punto de vista con las declaraciones del Defensor del Pueblo Andaluz, que señala que el asesinato no tiene tintes racistas y, además, insinúa el deterioro del barrio como posible causante de esta situación. No potencia el clima de venganza y agresivo que muestran otras cadenas.

	<p>Presentador: Ahora nos desplazamos hasta Roquetas. <u>La abundante presencia de policía</u> ha evitado que hoy continuaran los disturbios que se desencadenaron anoche a raíz del asesinato de un joven senegalés. Desde Roquetas informa Julio Valdivia, adelante.</p>
	<p>Reportero: Todavía se pueden ver los restos de los incidentes. Hay dos edificios del barrio que han quedado completamente calcinados, al igual que varios contenedores de basura y diverso mobiliario urbano, que ha sufrido las iras de decenas de personas que quisieron vengar la muerte a puñaladas de un joven senegalés de 28 años que intentaba, al parecer, mediar en una pelea anoche a las once y media y que murió poco después.</p>

	<p>Reportero en <i>off</i>. Nos confirman que las <u>fuerzas antidisturbios permanecerán en la zona al menos durante toda esta semana</u>, hasta tener garantías que los incidentes no se volverán a producir.</p>
 	<p>Vecino: El muchacho, muy muy buena gente, muy buena persona.</p> <p>Vecino: <u>nosotros no queremos guardia civil, nosotros queremos que maten este hombre</u>, sólo.</p>
	<p>Reportero en Off: Un joven senegalés recibía una mortal puñalada al mediar en una pelea entre un compatriota y <u>un hombre de etnia gitana</u>. El asesinato se tradujo en reyerta. Un grupo de subsaharianos quiso vengar la muerte de su amigo. Se enfrentaron incluso con los bomberos y la policía.</p>
	<p>Las huellas de la batalla se aprecian a la luz del día. El saldo: tres policías heridos leves y cuatro detenidos, todos de origen subsahariano. Aquí residen más de diez mil subsaharianos y ciudadanos de hasta cinco nacionalidades: ONG´s, instituciones públicas niegan un brote xenófobo.</p>
 <p>José Chamizo Defensor del Pueblo Andaluz</p>	<p>José Chamizo, defensor del pueblo andaluz: <u>Seguramente, según las investigaciones es un tema de ajuste de cuentas por una pelea por droga, no hay ningún ápice en principio de racismo</u>, en principio, y lo único que hay que pedir, tanto al ayuntamiento como a la junta de Andalucía, es que el deterioro de este barrio termine.</p>



ETB2. Informativo de tarde-noche, 7/9/08

Tras la presentadora también aparece en plató la imagen de algunos de los desperfectos causados en los altercados.

ETB2 no enseña las imágenes de videoaficionado pero resalta mucho los desperfectos causados por los incendios.

ETB2 señala que la víctima intentaba mediar entre un posible ajuste de cuentas por drogas. Aparece la concentración que hicieron los compatriotas de la víctima en señal de protesta, pero no las declaraciones. También aparece la foto del joven. A la víctima también se le denomina como "un senegalés", o "joven".





	<p>Presentadora: la muerte de un senegalés en una reyerta ha provocado una batalla campal en Roquetas de Mar,</p>
	<p>(Off de la presentadora) al parecer el joven de 28 años ha sido apuñalado al tratar de mediar en <u>un posible ajuste de cuentas por tráfico de drogas.</u></p>
	<p>Algunos compañeros subsaharianos del fallecido enfadados han salido a la calle <u>organizando barricadas,</u></p>
	<p>quemando contenedores, incluso dos viviendas</p>

	<p>de familiares del presunto autor del homicidio, que continúa en paradero desconocido.</p>
	<p>En total son detenidas cuatro personas.</p>

La Sexta. Informativo de tarde-noche, 7/9/08

La Sexta también denomina a la víctima como “un senegalés”. Como dato objetivo informa de que la víctima intentaba calmar los ánimos en un enfrentamiento.

La Sexta también muestra la presencia policial y resalta los desperfectos por los incendios. Hay, como en otras cadenas, imágenes de grupos de compatriotas de la víctima en la calle.

	<p>Voz en <i>off</i>: En Roquetas de Mar cuatro personas han sido detenidas tras una batalla campal entre la policía y un grupo de subsaharianos que protestaban por la muerte de un senegalés.</p>
	<p>El joven murió apuñalado al intentar calmar los ánimos en un enfrentamiento entre otras personas. Tras el asesinato sus compañeros salieron a la calle</p>
	<p>y organizaron barricadas, quemaron contenedores y la emprendieron a pedradas y botellazos contra los agentes</p>
	<p>y bomberos que se trasladaron a la zona, hasta tal punto que tuvieron que llamar a los antidisturbios. También quemaron dos viviendas que podrían pertenecer a los familiares del presunto homicida.</p>

Tele5. Informativo de tarde-noche, 7/9/08

Tele5 resalta también la enorme presencia de inmigrantes en el barrio. Empieza con las imágenes impactantes de los incendios captadas por el video aficionado y después muestra los resultados de la algarada.

Las intervenciones vecinales de la población autóctona señalan que en el barrio hay muchas peleas, y las intervenciones de inmigrantes piden venganza y amenazan. De nuevo se denomina a la víctima como "un senegalés", que intentaba poner paz entre un ajuste de cuentas.

La presencia policial y los grupos de inmigrantes también se repiten.

	<p>Presentador: Ahora, sin duda, el asunto del día, los graves, graves incidentes en Roquetas de Mar. Reyerta multitudinaria en una barrida con gran presencia de Inmigrantes. Todo comenzó con el apuñalamiento a un senegalés que parece que intentaba poner paz en una disputa por asuntos de droga entre un compatriota y un español. Su asesinato provocó una brutal batalla campal que duró horas.</p>
	<p>Voz en <i>off</i>: enfurecidos por la muerte de su compañero numerosos compatriotas montaron varias barricadas en la calle. Cuando llegó la policía se inició una intensa batalla entre agentes e inmigrantes.</p>
	<p>Voz en <i>off</i>: a primera hora de la mañana veíamos las consecuencias de la batalla campal. La casa del presunto asesino ha amanecido calcinada. Hay coches con las lunas rotas y asfalto que no ha aguantado las altas temperaturas. Han quemado contenedores en él.</p>
	<p>Vecina: ¡bamos a acostarnos y estaban ardiendo los contenedores, y asustada viva que estaba yo, y mucho.</p> <p>Vecina: Pero si es que esto son peleas todos los días, aquí son</p>

	<p>peleas todos los días, o sea, pero bueno esto era de esperar, o sea esto se veía venir.</p>
	<p>Los amigos de la víctima piden justicia y amenazan.</p>
 	<p>Vecino: es que los morenos que están aquí, cada gitano que salga nos lo matamos, ya está.</p> <p>Vecino: <u>Ese hombre hay que condenarlo</u>, ¿comprendes? No puede ser la persona que sale a la calle tú coges un cuchillo venir a pelear y separar la gente y tú lo matas. Eso es una persona, no un animal. <u>Cárcel, cárcel para toda la vida. Si sale a la calle ahí tenemos problemas.</u></p>
 	<p>Voz en <i>off</i>: La policía ya ha identificado al presunto asesino pero de momento no lo ha localizado.</p>

Tele Madrid. Informativo de tarde-noche, 7/9/08

Tele Madrid también denomina a la víctima "un joven senegalés".



La intervención vecinal también es para reseñar el miedo existente en el barrio.

Las intervenciones de los compatriotas de la víctima culpan a la ambulancia y a la situación en general (con el "yo no quiero vivir aquí") de los hechos.

La cadena señala que el asesinato se puede deber a un ajuste de cuentas por tema de droga.

La presencia policial también es mostrada.

	<p>Presentadora: En Roquetas de Mar continúan las investigaciones por los hechos de esta madrugada. La barriada de las doscientas viviendas se convirtió en una batalla campal después de una pelea en la que murió un joven senegalés</p>
	<p>Reportero en Off: tras la noticia de la muerte de un senegalés de 28 años se desencadenó <u>una batalla campal</u> en la barriada conocida como de las doscientas viviendas.</p>
	<p>La multitud recibió esta madrugada con piedras y palos a los bomberos que acudían a apagar el incendio de una vivienda, además de varios vehículos y contenedores. Un incendio provocado, al parecer, donde vive el presunto homicida.</p>
	<p>Los vecinos han vivido con miedo y con muchos nervios las últimas horas. Hasta pasadas las cinco de la madrugada no se ha normalizado la situación. Vecina: <u>Tengo mucho miedo, me asusté mucho.</u> Porque de ver la guardia civil tanto correr de arriba abajo, se cruzaban, y piedras, y tirar piedras...</p>

	<p>Las primeras investigaciones han apuntado <u>al ajuste de cuentas por venta de drogas</u> como causa del supuesto asesinato del senegalés.</p>
	<p>Vecino: Nosotros policías venir, policía venir, nosotros llamar ambulancia, ambulancia no quiere venir, cuando ambulancia venir él muerto.</p> <p>Vecino: <u>Yo no quiero vivir aquí.</u></p>
	<p>Voz en off: Tres agentes han resultado heridos leves y por el momento ya han sido detenidas cuatro personas subsaharianas por su presunta implicación en los incidentes.</p>

TV3. Informativo de tarde-noche, 7/9/08

La unidad informativa de TV3 resalta ya desde el principio el llamamiento a la calma general.

Las concentraciones de inmigrantes aparecen como pacíficas y son, de nuevo, para pedir un llamamiento a la calma. Como buen tratamiento no señalan el motivo del asesinato porque, entre otras cosas, aún no se conoce.

Denominan a la víctima "un joven senegalés".

En vez de mostrar los testimonios que claman venganza, muestran otros que señalan la tardanza en acudir la ambulancia como posible motivo o excusa de los incidentes.

Además, los testimonios vecinales no inciden en el miedo de la población.

La unidad acaba informando que a las 5 de la mañana se restableció el orden.

	<p>Presentadora: la comunidad de subsaharianos instalada en Roquetas de Mar, en Almería, vive con mucha tensión la muerte, ayer por la noche, de un joven senegalés que fue apuñalado presuntamente por un muchacho de etnia gitana. Los hechos desembocaron en <u>una batalla campal</u> a lo largo de la madrugada, con enfrentamientos con la policía y cuatro detenciones. Hoy, asociaciones de inmigrantes subsaharianos de la zona han tenido que hacer un llamamiento a la calma.</p>
	<p>Reportero en Off: Mientras la guardia civil ha iniciado una investigación para esclarecer la muerte del joven senegalés ayer por la noche en Roquetas de mar, en Almería, esta tarde ha tenido lugar una concentración en el barrio donde murió el joven.</p>
 <p>Spitou Mandi PRESIDENTE ASOCIACIÓN INMIGRANTES SENEGALESES ALMERÍA</p>	<p>Primero se ha hecho un minuto de silencio y más tarde, el presidente de la asociación de inmigrantes senegaleses <u>se ha dirigido a los asistentes para pedir tranquilidad</u> tras los fuertes incidentes de la madrugada pasada.</p>

	<p>Testimonio vecino: <u>policía cuando tú les llamas no vienen pronto</u> ni emergencia, ese es problema que vemos nosotros. No venía, más de media hora, una hora, no venía... hasta muchacho estaba muerto en manos de la gente.</p>
	<p>Testimonio vecina: La ambulancia vino a socorrer al muchacho que estaba malherido. No pudo estar aquí, la ambulancia, la echaron.</p> <p>Testimonio vecina: y vinieron dos coches de bomberos a apagar el fuego. Y no pudieron, que se volvieron porque no les dejaban.</p>
	<p>Las versiones sobre cómo sucedieron los episodios de la noche son diferentes según los diversos testimonios que presenciaron los disturbios que culminaron con incendios de vehículos, viviendas y mobiliario urbano.</p>
	<p>Finalmente a las cinco de la mañana se pudo restablecer el orden con un balance de cuatro personas detenidas.</p>

TVE. Informativo de tarde-noche, 7/9/08

Empieza la unidad denominando a la víctima como de “joven senegalés”, aunque más adelante le denominan varias veces por el nombre de pila, Ousman. Es el primer noticiario que le denomina por su nombre.

Al mostrar la foto de la víctima señalan que el presunto asesino es un español, aunque señalan que ha sido por ajuste de cuentas.

También utilizan las imágenes nocturnas del videoaficionado, imágenes que potencian más el drama de los disturbios.

Los testimonios piden que la justicia actúe y señalan que la víctima era un buen chico.

Acaba la unidad con la concentración pacífica por la víctima.

	<p>Presentador: Bueno, vamos ya a Almería. Un joven senegalés ha muerto apuñalado como les comentábamos en Roquetas de Mar y su asesinato ha provocado una auténtica batalla campal en la barriada de las doscientas viviendas. Consuelo Escudero sigue allí.</p>
	<p>Reportera en directo (mostrando la foto de la víctima y no la del asesino): como decís se sigue buscando al asesino pero ya está perfectamente identificado. Fuentes de la investigación nos han dicho que saben que es español, que tiene menos de treinta años, que vive en este mismo barrio y que tiene antecedentes policiales por temas relacionados con tráfico de drogas.</p>
	<p>Reportera en <i>off</i> (imágenes de videoaficionado): Es la batalla campal de esta madrugada en la barriada de las doscientas viviendas. Una noche de barricadas, pedradas y contenedores ardiendo. Todo comenzó cuando apuñalaron a Ousman, senegalés de 28 años que murió poco después. Sus compatriotas se vengaron quemando dos</p>

	<p>viviendas de familiares del presunto agresor.</p>
	<p>Dos agentes resultaron heridos leves y ya están dados de alta. También causaron destrozos a siete coches policiales y dos camiones de bomberos. Los cuatro detenidos son de origen subsahariano. La policía investiga el asesinato de Ousman. Baraja la hipótesis de un ajuste de cuentas por un asunto de drogas, aunque no descartan otras posibilidades.</p>
	<p>Asociación de jóvenes de Guinea Bissau: su familia en África está destrozada. <u>Es un chico que ha trabajado para ayudar a su familia.</u> Estaba de ramadán. Yo quiero solamente para que la gente vea lo que hay y hacer justicia, eso es lo que pedimos.</p>
	<p>Subdelegado del gobierno Almería: Diversas personas se fueron reuniendo allí y finalmente se manifestaron con bastante violencia contra enseres y propiedades de terceros.</p>
	<p>Reportero en Off: unos cuatrocientos subsaharianos se han concentrado esta tarde en memoria de Ousman. Aún buscan a su presunto asesino, que ya está identificado.</p>

TVG. Informativo de tarde-noche, 7/9/08

A la víctima la denominan como "inmigrante senegalés", y al presunto agresor como "vecino de etnia gitana".

Por causa del asesinato señalan que los inmigrantes se tomaron la justicia por su mano. El "senegalés" asesinado mediaba entre una pelea. Repiten las imágenes de los resultados de los disturbios.

Las fuentes mostradas culpan a la tardanza de la ambulancia y de la policía como incitadoras de los disturbios. La presencia policial es también repetida a lo largo de la unidad.

	<p>Presentadora: cuatro personas de origen subsahariano están detenidas por los disturbios vividos esta madrugada en la localidad almeriense de Roquetas de Mar. Los incidentes comenzaron después del asesinato de un inmigrante senegalés por parte de un vecino de etnia gitana.</p>
	<p>Reportero en Fff: el homicidio del inmigrante senegalés de 28 años provocó una auténtica batalla campal en el barrio de las doscientas viviendas de Roquetas. Los inmigrantes subsaharianos pretendieron tomarse la justicia por su mano. Quemaron tres viviendas. Dos de ellas de familias gitanas supuestamente emparentadas con el asesino que está huido.</p>
	<p>Algunos los vecinos sostienen que los senegaleses no sólo recibieron a pedradas a policías y bomberos sino también a la asistencia sanitaria.</p>



	<p>Vecino: No venía, pasó media hora, una hora, no venía. Hasta el muchacho estaba muerto en manos de la gente.</p> <p>Vecino: <u>No hay justicia</u>, nunca hay justicia, los morenos es perros, matarlos...</p>
	<p>Voz en <i>off</i>: Los inmigrantes subsaharianos dicen que la policía tardó mucho en llegar y cuando lo hizo ya no la necesitaban.</p>
	<p>Reportero en <i>off</i>: <u>La batalla entre inmigrantes y fuerzas del orden</u> se prolongó seis horas hasta pasadas las cinco de la madrugada. Seis coches de la policía fueron incendiados, dos vehículos de los bomberos quedaron destrozados y tres agentes están heridos.</p>
	<p>Esta tarde transcendía que <u>el senegalés asesinado intentaba mediar en una pelea</u> entre un compatriota y una persona de etnia gitana, que lo asesinó con una arma blanca.</p>

Canal Sur. Informativo de tarde-noche, 7/9/08

La unidad informativa de *Canal Sur* empieza con un llamamiento a la calma. La cadena denomina a la víctima "joven senegalés" y achaca su asesinato a una riña por tráfico de droga.

Muestra la concentración de compatriotas, y el testimonio del presidente de la asociación de inmigrantes pide "venganza no".

La unidad acaba relatando a la hora que se restableció el orden y las personas que fueron detenidas.

	<p>Presentador: los líderes de asociaciones de inmigrantes de Roquetas de Mar han realizado esta tarde <u>llamamientos a la calma</u> al colectivo. La pasada madrugada se produjeron incidentes de orden público tras la muerte, por arma blanca, de un joven senegalés en el barrio de las doscientas viviendas de la localidad de Roquetas de Mar. La guardia civil baraja una riña por tráfico de droga como la causa de todos esos sucesos.</p>
	<p>Presentador en <i>off</i>: el joven de la gorra blanca es el senegalés de 28 años que falleció la pasada madrugada acuchillado en una pelea ocurrida en el barrio de las doscientas viviendas de Roquetas de Mar.</p>
	<p>Esta tarde numerosos inmigrantes subsaharianos han guardado un minuto de silencio en su recuerdo en esta localidad. <u>Los líderes de las asociaciones de inmigrantes han realizado llamamientos a la calma</u> del colectivo.</p>

	<p>Presidente asociación senegaleses de Almería: Rencor no, venganza no, peleas callejeras no, somos civilizados, personas, y si realmente queremos justicia yo os ruego que vayáis tranquilamente a casa sin problemas.</p>
	<p>Reportero en <i>off</i>: Los incidentes ocurrieron cerca de la medianoche, al conocer la muerte del senegalés grupo de inmigrantes quemaron contenedores y dos viviendas consideradas puntos de venta de droga.</p>
	<p>Subdelegado del gobierno en Almería: este fue el detonante, hubo un grupo de personas que confundieron lo que había ocurrido e intentaron tomarse la justicia por su mano, y procedieron a quemar y a arrojar de la vivienda del supuesto autor del homicidio muebles, enseres y otro tipo de cuestiones, y posteriormente incendiaron un vehículo. <u>Una situación realmente lamentable que hubo que sofocar con la intervención de unidades antidisturbios.</u></p>
	<p>Reportero en <i>off</i>: El orden se restableció con la llegada de los grupos de guardia de seguridad de la guardia civil sobre las cinco de la madrugada. El presunto autor del acuchillamiento está identificado y la policía confía en su pronta detención. Por el momento cuatro personas han sido detenidas por los incidentes ocurridos la pasada madrugada.</p>

Día 22 de septiembre: Detención del presunto asesino.

La reanudación de la cobertura informativa por la detención del supuesto agresor sucede el día 22 de septiembre.

Observamos que excepto *TVE*, y *Canal Sur* todas las cadenas televisivas repiten las imágenes de videoaficionado que se grabaron durante la primera noche de los altercados, 15 días antes, el 7 de septiembre. Éstas fueron las imágenes más impactantes de los disturbios, con incendios en medio de la calle y grupos de personas corriendo. Incluir estas imágenes de nuevo sobredimensiona el efecto sensacionalista.

Las imágenes concretas del arresto las ofrecen las cadenas *TVE*, *TV3*, *Tele5*, *Canal 9* y *Canal Sur*. *TVE* y *Tele 5* también lo cubren con imágenes en directo, dándole así más importancia al suceso.

Para *TVE* y *TV3* la víctima es "Ousman Kote" (según transcripción literal de la denominación dada por los periodistas), para *Canal Sur* es "un ciudadano senegalés" y para las demás cadenas es un "joven senegalés".

El agresor es "agresor" para todas las cadenas excepto para *Antena 3*, que pasa a ser "Juan José", y para La Sexta "Goyo" y "Juanjo el gitano". Para *Canal Sur* es "Juan José Orihuela". *Tele5* es la única que ofrece una imagen fotográfica del supuesto agresor y *Antena3* repite la fotografía de la víctima que mostró el día 7.

Tele Madrid no ofrece ni imágenes del arresto ni de los disturbios. Ofrece unas imágenes captadas instantes después de una pelea entre dos jóvenes que no detalla cuándo se registraron, quiénes eran o las circunstancias. También ilustra la unidad con imágenes del edificio quemado que ya vimos el primer día de cobertura del suceso.

Canal Sur muestra imágenes de la detención del presunto agresor, no de los hechos acontecidos en Roquetas los días de los disturbios. Se ciñe así a la recomendación de no volver a mostrar imágenes si no es del todo imprescindible, y por lo tanto es la que se ciñe más a las recomendaciones de estilo de los manuales consensuados.

Canal Sur. Informativo de tarde-noche, 22/09/08

	<p>Presentador en <i>off</i>: Juan José Orihuela, que es el que llevan así detenido esta tarde por agentes de la policía judicial de la guardia civil como <u>presunto autor de la muerte de un ciudadano senegalés</u> hace 16 días en Roquetas de Mar.</p>
	<p>Aquello provocó disturbios en el barrio de las doscientas viviendas. Si recuerdan la detención de este hombre se ha producido a las puertas de una casa de campo en el barrio de la Cañada de la ciudad de Almería. Después de su detención, y con un mandamiento judicial de entrada y registro la guardia civil, apoyada por la secretaria del juzgado de Roquetas de Mar se ha incautado de 4 bolsas de</p>
	<p>documentación. En el registro, al parecer, se han hallado pruebas que podrían relacionar a ese detenido con la muerte del <u>ciudadano inmigrante senegalés</u> que hemos referido.</p>

Antena3. Informativo de tarde-noche, 22/09/08

	<p>Presentadora: Detenido el presunto autor de la muerte de un joven senegalés en Roquetas. El crimen desató una oleada de violencia en el barrio de las doscientas viviendas.</p>
	<p>Presentadora en off: Juan José, de 26 años y nacionalidad española, se escondía en un cortijo en las afueras de Almería.</p>
	<p>Desapareció el 6 de septiembre después de la <u>pelea entre un grupo de inmigrantes subsaharianos y otro formado por marroquíes y ciudadanos de etnia gitana.</u></p>
	<p>Según testigos presenciales el presunto homicida apuñaló</p>
	<p>al joven de 28 años, que resultó muerto en el acto.</p>

Canal9. Informativo de tarde-noche, 22/09/08

	<p>Voz en off: La guardia civil ha detenido hoy en Almería al presunto</p>
	<p>asesino de un joven senegalés en Roquetas de Mar. Se trata de un joven de 26 años que estaba en paradero desconocido desde el día del homicidio. En un principio se pensaba que no intervino en la pelea, pero algunos testimonios le han reconocido como autor de la muerte del inmigrante.</p>
	<p>Este suceso sacudió durante dos días el barrio de las doscientas viviendas</p>
	<p>de Roquetas.</p>

La Sexta. Informativo de tarde-noche, 22/09/08

	<p>Presentadora: Y en Roquetas de Mar, en Almería, han detenido <u>al presunto asesino de un joven senegalés</u>. Su muerte, a principios de septiembre, fue el desencadenante de una batalla campal en el barrio de las doscientas viviendas.</p>
	<p>Presentadora en <i>off</i>: allí, durante días no cesaron los disturbios y la búsqueda del culpable. Hoy, <u>la guardia civil ha detenido a el "Goyo", más conocido como "Juanjo el gitano"</u>. Se le considera presunto autor del asesinato,</p>
	<p>(imágenes que la cadena inserta del primer día del suceso) y ha costado dar con él. La guardia civil</p>
	<p>le ha encontrado esta tarde escondido en un invernadero</p>
	<p>de Almería.</p>



Tele5. Informativo de tarde-noche, 22/09/08

	<p>Presentador: Y hace 15 días, un joven senegalés, como recuerdan, moría en una reyerta en Almería. Su muerte provocó varios días de algaradas callejeras, con heridos, detenciones...</p>
	<p>Reportera: Así es, buenas noches. La guardia civil, a las dos y media de la tarde detenía en este cortijo de Almería a un joven (la cadena no muestra con claridad el lugar descrito)</p>
	<p>(se muestra al presunto asesino con un rótulo en el que reza: Asesino de Roquetas) de 26 años de edad como presunto autor de la puñalada que el pasado seis de septiembre</p>
	<p>acababa con la vida de un senegalés y desataba una oleada de altercados en el municipio almeriense de Roquetas de Mar. Hace</p>
	<p>apenas una hora ha finalizado el registro que la guardia civil ha</p>
	<p>realizado en este cortijo con presencia del detenido. El joven se encuentra en estos momentos</p>





en dependencias de la guardia civil de Almería en espera de su paso a disposición judicial.



Tele Madrid. Informativo de tarde-noche, 22/09/08

 <p>DETENIDO EL ACUSADO DEL CRIMEN</p>	<p>Presentadora en <i>off</i> (imágenes que muestran un enfrentamiento que parece ser no guarda relación con el caso) : Y en Roquetas de Mar, en Almería, la guardia civil ha detenido al <u>acusado de matar a un joven senegalés</u> dieciséis días después del suceso que provocó los graves disturbios en el barrio de las doscientas viviendas. Durante dos noches hubo altercados</p>
 <p>DETENIDO EL ACUSADO DEL CRIMEN</p>	<p>en los que incendiaron coches y viviendas. Siete personas resultaron</p>
 <p>DETENIDO EL ACUSADO DEL CRIMEN</p>	<p>heridas.</p>





TV3. Informativo de tarde-noche, 22/09/08

	<p>Presentadora en off: Y esta tarde, la guardia civil ha detenido al presunto autor material de la muerte de un senegalés de</p>
	<p>28 años en Roquetas de Mar, Almería. Hecho que <u>provocó disturbios durante dos días entre la comunidad subsahariana.</u></p>
	<p><u>El detenido es un español vecino de Roquetas</u> que se había escondido en un cortijo de Almería después</p>
	<p>del presunto apuñalamiento de Ousman Kote. Recordemos</p>
	<p>que éste murió después de recibir golpes y heridas con arma blanca mientras <u>intentaba intervenir de mediador en una pelea.</u></p>

TVE. Informativo de tarde-noche, 22/09/08

	<p>Presentador: En Almería la guardia civil ha detenido al presunto autor de la muerte del inmigrante senegalés. El homicidio que, <u>como recuerdan</u>, desencadenó importantes disturbios en Roquetas de Mar hace unos días. Vamos a intentar contactar con</p>
	<p>nuestro compañero Ricardo Romero. Buenas noches, Ricardo, ¿dónde le han detenido? Reportero: Hola, buenas noches. Pues lo han detenido justamente en esta zona de La Cañada, muy próxima a Almería capital. La detención se ha llevado a cabo a las dos y media de este mediodía.</p>
	<p>Es el presunto autor material de la muerte de Ousman Kote. Como recordarán los hechos precisamente se llevaron a cabo el seis de este mes. Una reyerta que acabó finalmente con la muerte de Ousman. Se detuvieron a cuatro</p>
	<p>Menores, que ya están ingresados en centros de menores de Andalucía, y</p>
	<p>con la última detención del presunto autor de la muerte de Ousman, que precisamente ahora se encuentra en la comandancia de la guardia civil de Almería.</p>

TVG. Informativo de tarde-noche, 22/09/08

	<p>Reportera en <i>off</i>: La guardia civil ha detenido al presunto autor de la muerte del senegalés de 28 años acuchillado en Roquetas de Mar, en Almería el día seis.</p>
	<p>El hombre estaba en paradero desconocido desde el crimen, que siguió a una reyerta en el barrio de las</p>
	<p>doscientas viviendas. Tras los hechos se vivieron dos noches de</p>
	<p>disturbios, que dejaron a siete personas heridas y más de una docena</p>
	<p>de detenidos, entre ellos cuatro menores acusados de participar en la pelea que desencadenó el homicidio.</p>

Días 24 y 25 de septiembre: cierre del caso.

Los días 24 y 25 de septiembre son los dos últimos en los que el caso es cubierto. El día 24 *Canal Sur* denomina a la víctima "joven senegalés Ousman Kote". Aquí también ilustran la noticia con imágenes inéditas de los juzgados y de la presencia policial. No ocurre esto el día 25, cuando ingresa en prisión el presunto autor del asesinato, pues aquí observamos que utilizan exactamente las mismas imágenes del día anterior, cuando ilustran la entrada en el juzgado del presunto agresor. Constatamos que vuelven a denominar a la víctima como "joven senegalés", y no por su nombre y apellido.

Canal Sur. Informativo de tarde-noche, 24/09/08

	<p>Presentador: Agentes de la policía judicial de la guardia civil estrechan el cerco entorno a cuatro personas que podrían estar involucradas en un delito de encubrimiento del joven Juan José Orihuela, que mañana pasará a disposición judicial acusado del homicidio del</p>
	<p>joven senegalés Ousman Kote, ocurrido el pasado seis de septiembre en el barrio de las doscientas viviendas de Roquetas de Mar, en Almería. Orihuela,</p>
	<p>que ha reconocido su autoría de los hechos en el atestado que ha presentado la guardia civil ante el juzgado de instrucción número 3</p>
	<p>de Almería, por haber sido detenido en el término municipal de la capital está ahora en los calabozos de la comandancia de la guardia civil</p>
	<p>después de que este juzgado se halla inhibido en favor del de Roquetas, que es el que instruye el caso.</p>

Canal Sur. Informativo de tarde-noche, 25/09/08

	<p>Presentador en <i>off</i>: Por otra parte ya ha ingresado en prisión este hombre, <u>detenido como supuesto autor material de la muerte</u> del joven senegalés</p>
	<p>en Roquetas de Mar, a principios de este mes de septiembre. En Roquetas de Mar, Almería. Juan José Orihuela pasó dieciséis días desaparecido hasta que fue localizado</p>
	<p>por la guardia civil. Esta mañana ha declarado en los juzgados de Roquetas y de allí ha pasado a la prisión provincial de Acebuche. Mientras, las fuerzas de seguridad buscan a las personas que dieron cobertura</p>
	<p>y escondite al ahora detenido. En relación con el caso están <u>detenidos cuatro menores</u> por supuesto encubrimiento. La muerte del joven senegalés originó dos días de disturbios en la barriada de las doscientas viviendas, en Roquetas de Mar.</p>

Por el contrario podemos observar el diferente tratamiento del arresto por parte de las dos cadenas estatales que cubrieron el suceso el último día: *Antena3* y *Tele5*.

Las dos cadenas privadas se decantan por utilizar imágenes de compatriotas de la víctima esperando fuera del juzgado y de familiares del agresor, mientras la voz comenta, "pero no se han producido altercados" (¿Tenían que producirse?). Tanto *Antena3* como *Tele5* prestan más atención a los amigos y a los familiares en la puerta del juzgado que *Canal Sur*. Esperan sus posibles reacciones, como la de la mujer del acusado embarazada corriendo tras el coche que muestran con detalle tanto *Tele 5* como *Antena 3*.

Antena 3 sigue denominando a la víctima "un senegalés" y junto a *Tele 5* son los únicos informativos que muestran la foto del presunto agresor.

Tele 5 denomina al presunto autor del crimen por su nombre de pila (Juan José Orihuela), pero a la víctima la denomina como "un senegalés".

Antena3. Informativo de tarde-noche, 25/09/08

	<p>Presentadora: el acusado de matar a un senegalés el pasado seis de septiembre en Roquetas va a pasar su primera noche en prisión.</p>
	<p>Ha estado tres horas ante el juez y ha confesado ser el autor de la muerte. A las puertas del juzgado varias decenas</p>
	<p>de <u>subsaharianos se han manifestado de forma pacífica</u>. Allí coincidieron con los familiares</p>
	<p>y amigos del detenido, <u>pero no se han producido altercados</u>.</p>

Tele5. Informativo de tarde-noche, 25/09/08

	<p>Presentador: Juan José Orihuela, acusado de matar a un senegalés en Roquetas de Mar ha declarado esta mañana en los juzgados de esa localidad almeriense.</p>
	<p>Presentador en <i>off</i>: Como pueden ver <u>su mujer embarazada corría detrás del coche</u> para despedirse de su pareja. En el juzgado han coincidido familiares de Juan José y senegaleses</p>
	<p>amigos de la víctima que pedían justicia. El detenido</p>
	<p>ha reconocido que mató al joven, pero que lo hizo en defensa propia, según ha dicho, al verse</p>
	<p>acorralado. Sobre el caso está decretado el secreto sumarial.</p>

4.2.4. Tratamiento fotográfico del caso Roquetas

A pesar de ser una información en que la presencia de la policía se hizo muy patente, desde la perspectiva fotográfica es posible mostrarla desde un punto de vista "normalizador", tal y como lo vemos en la fotografía publicada por *Las Provincias* el día 14-09-2008, en el que la policía es mostrada como una parte más del "paisaje" de los días posteriores al asesinato, pero en ningún momento transmite una sensación de que nos tengamos de esconder detrás de ella para podernos mover sin problemas por el barrio de las 200 viviendas tal y como transmite la fotografía que publica *El País* en su edición de Andalucía del día 10-09-2008





En muchas ocasiones a los inmigrantes se les muestra como una “masa anónima” y mediante planos generales por lo tanto notamos a faltar fotografías como la publicada por *El Mundo* del 14 de septiembre del 2008, en la que el fotógrafo se acerca a un grupo de inmigrantes y en consecuencia transmite una sensación de cercanía provocada por la utilización del angular.



Evidentemente una situación como la ocurrida en el barrio de las 200 viviendas en Roquetas, en los que se vivió unos niveles de tensión muy altos, fotográficamente hablando no se pueden obviar y por lo tanto es lógico que los distintos diarios se hagan eco gráfico de los ambientes, escenarios y personas que han sido los protagonistas de los hechos ocurridos. Pero también es cierto que a través de las imágenes podemos mostrar que el barrio poco a poco intenta volver a la normalidad, y esta circunstancia prácticamente no la vemos reflejada. *El Mundo*, en su edición de Andalucía del 10 de

septiembre del 2008, es de los pocos diarios que nos lo muestra. Así podemos ver en la siguiente fotografía un grupo de inmigrantes pasando por delante de una de las casas quemadas y con bolsas de comida. Es decir nos muestra a pesar de lo ocurrido, el "barrio" intenta retomar la cotidianidad.

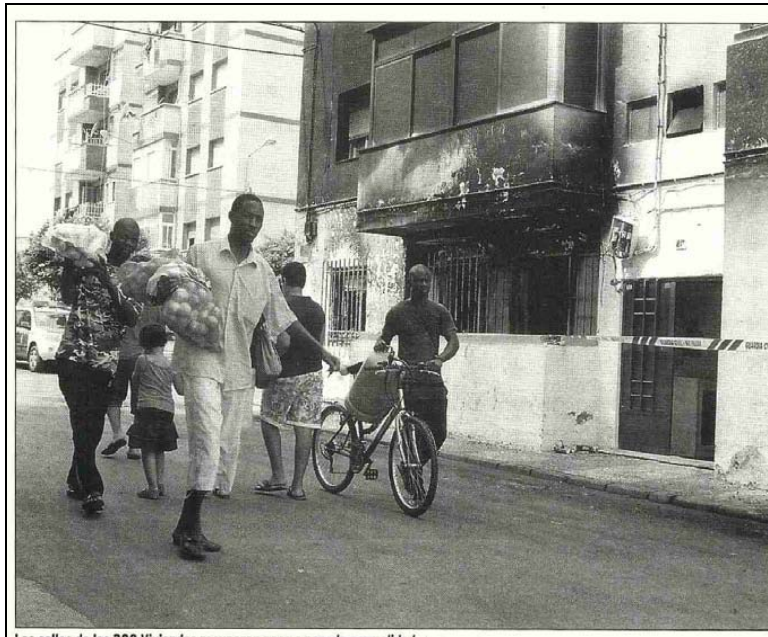

Paralelamente, y ya que fue una información que tuvo un seguimiento importante, y que en España hay otros barrios de otras poblaciones en las que conviven personas de diferentes nacionalidades, hubiera sido muy interesante y normalizador el mostrar situaciones en que la convivencia entre los diferentes grupos es lo más habitual y a la vez enriquecedor, para poder transmitir un visión más integradora ante un hecho que se abordó de manera bastante xenófoba y sensacionalista, tan negativo, como la muerte de un ciudadano senegalés y la posterior quema de viviendas.

El País en su edición de Andalucía del 14 de septiembre del 2008, tal y como podemos apreciar en la siguiente fotografía, en la que personas que supuestamente son inmigrantes comparten espacio con total normalidad con otras que por su apariencia pueden ser autóctonos, fue de los pocos diarios que mostraron una imagen, probablemente, habitual en las dinámicas cotidianas del barrio.



Por último, comentar que una parte de las imágenes que siguen mostrando los diarios, sigue sin mostrar a los inmigrantes desde una visión de cercanía. Hemos encontrado muy pocas fotografías, en las que, por ejemplo, podamos ver a los inmigrantes en el interior de sus casas. *Las Provincias* en su edición del 14 de septiembre del 2008, nos muestra las reducidas dimensiones de las habitaciones en las que tienen que residir los inmigrantes del barrio de las 200 viviendas.



Por último, añadir algunas observaciones relativas al pie de foto. Tal y como hemos podido comprobar en las anteriores investigaciones, es un elemento determinante para una correcta interpretación de la fotografía. De la misma forma y también igual que en otras ocasiones nos encontramos con una misma fotografía publicada en distintos medios, pero con el pie diferente y en consecuencia haciendo énfasis en aspectos distintos.

Los pies de fotos de la siguiente imagen publicada en varios diarios, utiliza los diferentes pies siguientes:

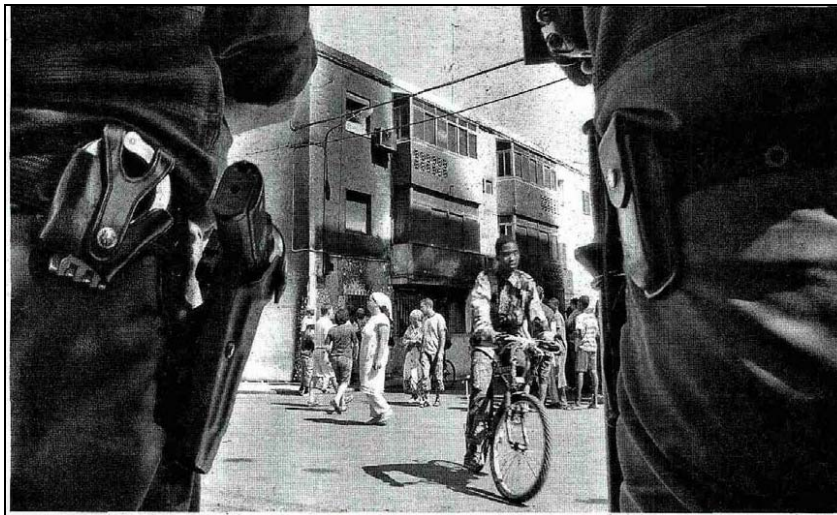

ABC (08/09/2008): “Dos agentes de la Guardia Civil vigilaban ayer uno de los inmuebles incendiados por los subsaharianos”

El Periódico de Catalunya (08/09/2008): “Dos agentes ayer en las inmediaciones de una de las casas quemadas como venganza por la muerte de un senegalés en Roqueta de Mar”

ABC habla de “inmuebles quemados por subsaharianos”, por lo tanto está focalizando y editorializando toda la información hacia un grupo de personas y sin explicar las causas del incendio, en cambio en *El Periódico* encontramos “una de las casas quemadas como venganza por la muerte de un senegalés en Roqueta de Mar”, en consecuencia no enfatiza la información sobre ningún colectivo, describe la realidad de los hechos aunque también da por hecho que las casas fueron quemadas “como venganza” por la muerte del senegalés.

4.2.5. Análisis de ilustraciones de prensa

4.2.5.1. Introducción

Dentro de la abundante cobertura que se hizo sobre este caso en la prensa española, con su respectivo tratamiento fotográfico, las ilustraciones e infografías ocupan una pequeña parte especializada que cumplió diversas funciones. De la muestra de este estudio sólo aparecieron 5 casos de uso de la ilustración, entre el 8 y el 14 de septiembre, que complementaron lo testimonial del fotorreportaje.

Las ilustraciones e infografías, en general, reportan hipótesis sobre el caso que fueron desde lo muy esquemático hasta lo retórico y sirven como medio de fácil acceso a la generalidad de los hechos.

4.2.5.2. Caso 1

LA RAZÓN. Sección: Internacional. Pp. 34, 35

Septiembre 8 de 2008

Ilustración: Infografía *La Razón*

Batalla campal por el asesinato de un inmigrante

Un senegalés fue apuñalado en una barriada de Roquetas, en Almería, tras mediar en una pelea por tráfico de drogas



Descripción

1. Viñeta integrada por tres dibujos y un pequeño mapa que ubica a Roquetas del Mar en la costa mediterránea, con Almería como punto de referencia. Los dibujos a línea resultan fácilmente comprensibles debido a su falta de complejidad gráfica. El recorrido visual por los mismos es contrario a las manecillas del reloj, lo que podría provocar una confusión momentánea debido a la costumbre intuitiva que tenemos de leer de izquierda a derecha.

2. Los dibujos están acompañados por unos números estilo carátula digital que indican la hora de cada suceso, y por un breve texto que explica lo ocurrido. La viñeta en su conjunto es de fácil lectura por su esquematismo. Podemos tematizar los dibujos que la conforman en: a) Muerto y fugitivos, b) revuelta social, incendio y arribo de la policía, c) Llegada de refuerzos y detenciones. En la parte inferior de la viñeta hay cuatro columnas que describen conclusiones preliminares a manera de consecuencias del altercado.

3. La noticia completa abarca toda una página. La viñeta está centrada, cargada hacia arriba al nivel del titular y rebasando en un 50% de sí misma hacia la siguiente página, formando un desplegado.
4. Se prevé que el recorrido de lectura comience por la ilustración para después ir hacia el titular (hay una tensión visual entre los dos que hará que probablemente el ojo "dude" un segundo entre los dos, debido a pesos visuales muy similares respecto al total). Posteriormente irá hacia el texto y tal vez hacia la pequeña foto de una detención que se explica ahí mismo ocurrió hace varios años.

La lectura de la ilustración se prevé como muy rápida debido a la simplicidad de los dibujos que con brevedad pueden explicar en síntesis la idea de asesinato, revuelta social e intervención de la policía. La sencillez de los dibujos a línea tiene la eficacia de la que se valen las tiras cómicas y tiende más hacia lo ideogramático que hacia lo artístico, por lo que resulta muy funcional. En general da una visión muy rápida del suceso, que funciona como introducción y/o resumen antes de que el receptor comience a leer detalladamente.

No asume ninguna conclusión y juega una función complementaria al esquematismo del titular.

Una reyerta que acabó en guerra

2 1:45

El fallecido, O. K., de nacionalidad senegalesa y residente en el barrio de las 200 viviendas, es apuñalado cuando, según varios testigos, trata de calmar los ánimos en una pelea motivada por un ajuste de cuentas relacionado con el tráfico de drogas. La disputa estaba protagonizada por un hombre de raza gitana y otro también de Senegal.

Un grupo de senegaleses queman dos viviendas relacionadas con el sospechoso de raza gitana (en una vive él y en otra un familiar suyo). Los primeros agentes de la Policía Local y la Guardia Civil no pueden entrar en el lugar debido a las barricadas, unido a las pedradas y los botellazos que reciben por parte de los agresores.

23:30

Llegan los refuerzos: la Unidad de Seguridad Ciudadana, acompañadas de una veintena de patrullas de la Guardia Civil y varias de la Policía Local. También es necesario el uso de un helicóptero.

05:00

Dos agentes de la Guardia Civil y uno de la Policía Local resultan heridos. Además, son detenidos cuatro subsaharianos.

05:00 - 05:30 En algo menos de dos horas, los agentes, provistos de material antidisturbios, ponen fin a los altercados. También consiguen abrir paso a los bomberos.

0 1:00

Los bomberos tampoco puede acceder al lugar, debido a las pedradas que les lanzan desde los tejados de las viviendas.

05:30

Autovía del Mediterráneo A7

ALMERIA

Aguadulce

El Campillo del Moro

Mar Mediterráneo

Roquetas de Mar

4 Consecuencias de los altercados

1 / DAÑOS MATERIALES
Dos casas relacionadas con el hombre de raza gitana vinculado al crimen fueron quemadas por la turba. Del mismo modo, resultaron dañados coches particulares, contenedores y siete vehículos oficiales.

2 / HERIDOS
En sus cerca de ocho horas de duración, la batalla arrojó como saldo tres heridos, dos agentes de la Guardia Civil y un miembro de la Policía Local. Con todo, todos ellos sufrieron traumatismos de carácter leve.

3 / DETENIDOS
Cuatro ciudadanos de origen subsahariano fueron detenidos por delitos de atentado, desórdenes públicos y resistencia grave a la autoridades. Proceden de Sudán, Nigeria y dos de ellos de Guinéa Bissau.

4 / INVESTIGACIÓN
El ciudadano de raza gitana, que parece el principal sospechoso, se encontraba ayer en paradero desconocido. La Guardia Civil afirmó ayer «que se esperaban próximas detenciones» por el homicidio.

4.2.5.3. Caso 2

EL MUNDO DEL SIGLO XXI. ANDALUCÍA. Sección Andalucía. Pp. 8 Y 9

EL MUNDO DEL SIGLO XXI. Sección: Televisión. Pp. 20, 21

Septiembre 8 de 2008

Ilustraciones: Luis David Gómez Delgado

Graves disturbios en Roquetas tras ser apuñalado en una reyerta un senegalés

Según los vecinos, la víctima medió en una disputa entre dos personas por tráfico de drogas en el conflictivo barrio de Las 200 viviendas



Descripción

1. Ilustración por medio de 4 dibujos que explican lo ocurrido. La técnica de dibujo es más compleja que la anterior y cada viñeta explica con claridad una idea. Llevan un texto por cada dibujo que puntualiza los sucesos. Podemos tematizar cada viñeta del siguiente modo: 1) Asesinato, 2) estallido social, 3) Incendio de vehículos y 4) Intervención de los bomberos. La comprensión de las viñetas, debido a un encuadre que sintetiza cada idea, permite que se tenga una percepción rápida de lo

ocurrido sin leer la nota.

2. Intercalados entre los cuatro dibujos hay dos mapas. Uno ubica a *Roquetas del mar* dentro del mapa de España, y el otro, una fotografía zenital, ubica *El barrio de las 200 viviendas* lugar de los hechos.

3. En la parte inferior de la página hay dos gráficas, una de barra unitaria que explica la mezcla de nacionalidades que integran el lugar, y que connotan rápidamente el problema desde el punto de vista de la integración de diferentes nacionalidades, señala: Marruecos, Senegal, Rumania, Rusia y otros.

La otra gráfica, de pastel, analiza el porcentaje de inmigrantes del lugar respecto a los habitantes españoles.

La noticia está a doble página y el conjunto de los dibujos ocupa alrededor de un octavo del total. El contexto fotográfico de las ilustraciones es el de una casa quemada con varios hombres de origen africano, mirando directamente a la cámara, de forma temeraria.

Siguiendo la lógica del recorrido de lectura de la página prevemos que el ojo comenzará por sentirse atraído por la fotografía, por ser la imagen más grande, probablemente continuará por el titular principal y luego por los titulares de los apartados que están en medio de la nota y en el extremo derecho del desplegado la otra. Y finalmente irá hacia las ilustraciones que forman una masa más visual compacta y compleja. Estamos fundamentándonos en el hecho de que el ojo va por delante del pensamiento, y esta descripción es una hipótesis sobre el recorrido intuitivo de la vista –que siempre va antes que el pensamiento, y que puede ser un par de segundos- antes de que el lector vaya al texto escrito.

Cada una de las categorías visuales de esta noticia tiene un valor de información distinto: a) las fotografías tenderán a asumirse con valor probatorio, b) las viñetas asumirán una suposición de lo sucedido sustentada en la credibilidad del autor ya sea individuo o un autor institucional, pero que pasan a fin de cuentas por ser un relato visual, c) la foto del barrio en toma zenital tiene un carácter documental que agrega certeza sobre la ubicación de los hechos mediante la descripción espacial, d) Las gráficas proporcionan datos duros, pero también apuntan como indicios del problema interracial que puede estar mezclado en los sucesos.

Los incidentes de Roquetas

1 Sobre las 21.45 horas, O.K. recibe una puñalada que acaba con su vida, al intervenir en una pelea.



2 Esta muerte desató la ira de un grupo de subsaharianos que actuaron de forma violenta destruyendo el mobiliario público, quemando contenedores y recibiendo a la Policía y la Guardia Civil con piedras y botellas.

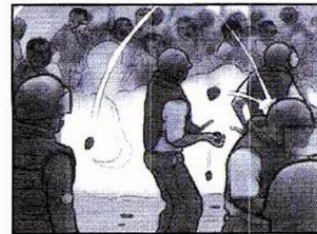

- ⊕ Lugar de la puñalada
- 🔥 Casas incendiadas
- 🚒 Furgones de la Guardia Civil de vigilancia durante el día de ayer

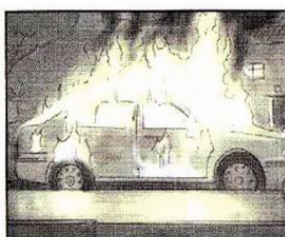

3 Los incidentes se trasladaron hasta las viviendas de familiares del supuesto autor de la muerte, siendo incendiadas dos de ellas. Dos vehículos sufrieron daños de consideración.

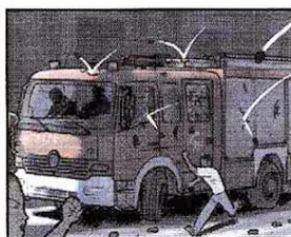

4 Los bomberos, que acudieron sobre las 1.30 para sofocar los diferentes fuegos provocados, tuvieron que marcharse y regresar escoltados a las 4.00 porque los vecinos impidieron su entrada golpeando los vehículos.

■ Inmigrantes por nacionalidades en Roquetas

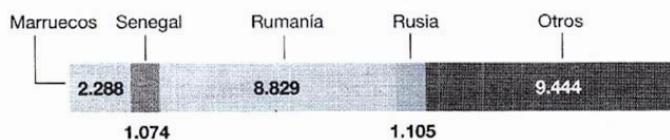

■ Porcentaje de inmigrantes

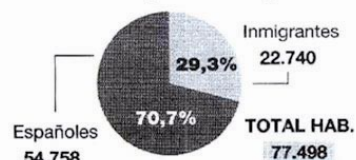

FUENTE: Mariano López.

Ilustraciones: Luis David Gómez Delgado

EL MUNDO

4.2.5.4. Caso 3

LA RAZÓN. Sección: Primera plana. Pp. 14, 15

Septiembre 9 de 2008

Ilustración: Infografía *La Razón*

“Ousmane se desangró como si fuera un perro”

Los inmigrantes justifican la violencia en Roquetas en el abandono de la barriada



Descripción

1. La ilustración abarca la mitad superior en un desplegado a doble página. Es inminente la comparación con la ilustración del día anterior del mismo medio. Esta ilustración repite una fórmula similar pero ahora encuadra a los sujetos de un modo más cercano. Utiliza primeros

planos, y una descripción más precisa de la escena, algo que no hizo el día anterior y suponemos que se debe a que el flujo de información un día después permitió hacer la narración más detallada y las hipótesis con más certeza.

Ahora se va al corazón de los hechos y se elude la representación de la fuerza policial, lo que le da un tono de menor gravedad a pesar de que muestra el momento del apuñalamiento y una descripción mas detallada de la postura corporal que representa cada evento: llamada telefónica, disputa, cuchillo empuñado, apuñalamiento, primeros auxilios. La descripción de la secuencia es mucho más detallada que la que el periódico hizo el día anterior. En esta ocasión el recorrido de lectura si va de acuerdo al modo habitual de izquierda a derecha y de arriba abajo.

Es de notar que la ilustración compite con la fotografía de un amigo del fallecido que muestra una foto de Ousmane. El gesto de duelo en la foto es muy elocuente y a su vez, por contigüidad espacial es posible que establezca un efecto metonímico y “contagie” de significado a la ilustración transformando el status de suposición que tenía la del día, en un estatus más elevado de certidumbre. Es muy probable que la foto “contagie”, de fe y certeza a la narración que expone la ilustración.



4.2.5.5. Caso 4

ABC Sevilla. Sección: Andalucía. Pp. 36, 37

Septiembre 9 de 2008

Ilustración: Puebla. Humor de puebla.com

Las autoridades descartan que los incidentes de Roquetas sean xenofobia

Descripción



1. La noticia abarca dos páginas completas en contigüidad. La viñeta está en la parte superior de la segunda. En este caso ya no se trata de la explicación de los hechos, sino que ya se introduce una crítica social mediante la ironía. Del lado izquierdo un hombre blanco que dice "El más marginado de aquí soy yo" bate un cuchillo contra el senegalés que empuña otro y sólo acierta a decir "¡¡yo!!"

No es el dibujo funcionalista y descriptivo que utilizó la infografía de "La Razón" en sus dos notas. Es un dibujo que apoya su propuesta en la firma del caricaturista y que señala hacia temas de exclusión.

2. La relación de la viñeta con el ascetismo descriptivo de los hechos ahora es marginal, y su cometido es direccionar el pensamiento hacia un problema social subyacente en un contexto detonador, si no del suceso que pudo ocurrir en cualquier parte, si del tipo de reacción multitudinaria y el brote de violencia con ánimos raciales.

3. Cabe señalar el contexto, y el sistema que forman las tres ilustraciones visuales. En las dos fotografías contiguas, y en la viñeta se ven en primer plano a hombres blancos con la mano levantada; en las fotografías señala y adquiere una ligera connotación imperativa mientras que en la viñeta una mano se entrelaza en el mismo nivel que la del senegalés pero la otra prepara la carrera de la cuchillada. En las tres ilustraciones "el de origen africano" es quien recibe la acción: a) En la primera foto está sentado y pasivo recibiendo una orden del elemento de seguridad, b) en la segunda foto la mano del alcalde tiene una dirección que enfatiza que es él quien habla, sobre el inmigrante que escucha, c) en la viñeta el hombre blanco tiene el tronco hacia adelante y el que representa al senegalés lo tiene bastante inclinado hacia atrás indicando que está recibiendo la acción y dando un traspie.



4.2.5.6. Caso 5

EL MUNDO DEL SIGLO XXI. ANDALUCÍA. Sección Andalucía. Pp. 29

Septiembre 14 de 2008

Ilustración: Idigoras y Pachi

A vuelta de página

Xenofobia de la miseria

Descripción



1. A una semana de distancia de los sucesos la ilustración se vuelve más reflexiva. Ya no hay necesidad de explicar los hechos mediante infografías sino de meditar. Y esta ilustración se pone a tono con la reflexión editorial.

Con la frialdad que da la distancia la imagen es de una técnica muy distinta que las de los primeros días. La dureza visual del alto contraste, sin tonos medios y las líneas entrelazadas que se superponen, no se enlazan y se cortan entre sí, aunadas a la destacada calidad artística de la ilustración, se alejan del funcionalismo inicial e invitan a interiorizar a través de la complejidad de la imagen; ya no tiene lectura rápida y se vuelve más contemplativa. Mediante un señalamiento de la imagen hacia sí misma se invita al lector a desconectarse de su entorno y a entrar en un tono reflexivo.

2. El dibujo, de quien suponemos de origen africano, muestra una metáfora de un hombre afligido que abraza a su hijo inocente ante el embate de un rostro que parece formarse con el viento y que se muestra amenazante. Además los primeros planos de los rostros remiten hacia el interior psicológico de las personas. La imagen impacta en un tercer nivel por la proporción que guarda respecto al peso visual de la noticia. Abarca entre una tercera parte y la mitad del campo



perceptivo, efecto que acentúa el drama humano que expresa el dibujante.

4.2.5.7. Análisis general de las ilustraciones

La cercanía de los hechos marcaron las necesidades de cada una de las ilustraciones.

El estilo funcionalista de *La Razón* contrastó con las intenciones más artísticas de *El Mundo del siglo XXI*, mientras que *ABC* muestra una tendencia mayor a tomar partido ideológico y a entrar sin mayor preámbulo en el terreno de la crítica.

Las ilustraciones del primer día que ofreció *El Mundo del siglo XXI* probablemente no fueron tan explícitas debido a la composición, a la mezcla de tipo de imágenes y a la técnica de dibujo. Esta última, a diferencia de las viñetas a línea, altamente funcionales, se decantó por un estilo con un contraste claroscuro más sutil y un grado mayor de detalle, que si bien no contribuía a dar mayor veracidad a la crónica visual de los hechos, si provoca una lectura más lenta. El efecto de esto podría tener diversas consecuencias sobre el ojo del lector, pero en general contribuía a hacer una lectura más densa de la noticia.

El *ABC* fue mucho más sencillo en su tratamiento visual pero, al parecer por los indicios que señalamos, mucho más incisivo en varias direcciones.

Junto con la del *ABC*, la última viñeta de *El Mundo del siglo XXI* son las que tienen mayor probabilidad de quedar en la memoria de los lectores porque remiten a una profundidad en el significado de los hechos, y no solo estarían contextualizando y apoyando funcionalmente el tratamiento del texto escrito sino que por sí mismas son capaces de construir un discurso crítico que les da un valor de lectura independiente.

Mientras que las imágenes icónicas en general tienen como desempeño el proponer lecturas abiertas sobre un mismo tema, los textos, principalmente los titulares y subtítulos, clausuran el significado y lo direccionan en un sentido muy específico, por lo que cierran las posibilidades semánticas que pudieran suscitar las imágenes.

En general, las ilustraciones vistas en conjunto están mostrando una crónica visual de los sucesos (determinan causa-consecuencia, acciones, espacio y noción del tiempo) de una manera muy accesible pero sin ser capaces de ofrecer información detallada ni reflexividad crítica. Siguen un recorrido lógico de lectura que va de una idea general introductoria, a la precisión de los hechos y de las causas probables conocidas hasta ese momento.

Las gráficas de bloque y de pastel juegan un papel muy peculiar porque aparte de la precisión a la que aluden con las cifras, tienen en este caso un valor indicial que genera contexto, indicio que apunta hacia el momento creativo de la mente por medio del cual el receptor se sugiere a sí mismo un significado. Prevemos que puede funcionar para sugerir, aunque de una manera temprana, pero políticamente correcta, el posible trasfondo de una congestión no deseada en el flujo inmigratorio o del brote de un problema interracial, tal y como se manejó en los medios informativos al menos por un tiempo.

Por tratarse de las crónicas del día siguiente, las hipótesis de las causas que originaron el conflicto sólo podían ser incipientes y provisionales, para irse confirmando o refutando, tal y como se fueron develando en los días posteriores.

En la unidad informativa del *ABC Sevilla*, la ilustración difiere de las fotografías por ser una abstracción que universaliza, que al contrario de las fotos que indican a sujetos específicos, esta señala ya no tan específicamente a un individuo como señala a una clase social o a una etnia o a un continente entero, y tiene el efecto de convertir al ser del dibujo en cualquier senegalés, cualquier subsahariano o cualquier africano.

Pensado el diseño editorial de esta manera, o sólo como producto de un resultado casual, el “efecto de sistema” de las dos fotos más la ilustración, sobre la percepción del lector, tiene una alta probabilidad de orientar su lectura hacia una representación tácita de las jerarquías sociales y el papel que cada quien debe asumir dentro de la sociedad.

4.2.6. Notas sobre la representación discursiva en prensa

4.2.6.1. A modo de presentación

El sábado 6 de septiembre de 2008 una persona fue apuñalada y murió en el barrio de las 200 viviendas de Roquetas de Mar (Almería). No estaban claras las circunstancias de la agresión, ni tampoco los motivos, pero, evidentemente, había que informar de lo sucedido. Ante la falta de datos fiables sólo era posible optar por una de estas dos alternativas: bien decir que era necesario esperar hasta ofrecer informaciones más ajustadas a la realidad, especialmente en lo que se refería a los motivos, o bien hablar a partir de presuposiciones, utilizando modelos mentales y discursivos frecuentes cuando se habla de inmigración y, en cierto sentido, creando un escenario que pudiera ser real (un mundo posible), aunque no lo fuera. Uno de esos modelos es el que asocia la inmigración con violencia y delincuencia. Otro de los modelos era el que en su momento se utilizó para representar los sucesos de febrero de 2000 en El Ejido. En última instancia, era supuestamente importante aclarar que lo que estaba pasando en Roquetas de Mar era algo que afectaba a ellos (a los otros: inmigrantes y gitanos) y que había acabado arrastrándonos a nosotros.

Por desgracia, la primera reacción de los medios fue la basada en presuposiciones y en modelos discursivos anteriores, que no eran aplicables a este caso. Pero hubo, también en esos primeros momentos, una inesperada contribución desde las instituciones: el subdelegado del Gobierno de Almería declaró que la pelea y el posterior asesinato habían tenido lugar por ajuste de cuentas relacionado con el tráfico de drogas.

La escenografía estaba, pues, sólidamente presentada y los actores eran lo suficientemente importantes como para que la población misma (de Roquetas, de Almería, de Andalucía, de España) creyese sin la más mínima duda a sus medios y a sus autoridades. Además, la expresión "ajuste de cuentas", con gran tradición en las noticias sobre agresiones en las que se ven involucradas personas inmigradas, cumplía perfectamente la misión de situar el problema como algo exógeno, de ellos, como decíamos antes, que demostraba que todos eran culpables en mayor o menor medida.

Obviamente, la conexión con las drogas desempeñaba esa otra función estelar: la vinculación del exogrupo a la delincuencia y a la violencia. Muy oportuna fue, en este contexto, la reacción de la Asociación Pro Derechos Humanos de Andalucía elaborando un comunicado en el que se indicaba, entre otras cosas, lo siguiente: "Lamentamos las imágenes que se están expresando a la opinión pública sobre el carácter del conflicto:

desde quienes opinan que es un conflicto intergrupal interno al barrio, o lo vinculan al hecho que el presunto homicida fuese gitano –hecho incierto, por lo demás- hasta –y especialmente- al que se refiere a la vinculación de las personas implicadas, incluida la víctima, con un ‘ajuste de cuentas vinculado con la droga’, generada desde la Sub Delegación del Gobierno de Almería”¹. Pocos medios recogieron el contenido de este comunicado, lo que hace pensar que la selección de fuentes cuando se habla de estos temas no está, en general, bien orientada.

En este breve informe, vamos a centrarnos en noticias aparecidas entre el 11 y el 23 (fecha en la que se informó de la detención del homicida) en los siguientes periódicos: El Mundo, El País, ABC y El Correo.

En el conflicto de Roquetas de Mar, hay cuatro fases que son representadas en el discurso de los medios: 1) causa de la acción principal. 2) acción principal. 3) reacción inicial, y 4) resolución de la acción y de la reacción. En los siguientes epígrafes reflexionaremos, en cierta forma, sobre esas fases, así como sobre la representación textual de las acciones y de los actores incluidos en las mismas.

4.6.2. Notas sobre la representación discursiva ofrecida por *El Mundo*

A pesar de los días transcurridos, podemos leer en *El Mundo*, el 11 de septiembre, una noticia de Mariano López, en donde afirma que “todos los detenidos están vinculados estrechamente a redes de distribución de droga”, una generalización que puede llevar a presuponer que también las personas amigas o afines al asesinado, Ousmane Kote, estaban vinculadas al tráfico de estupefacientes, cuando en realidad habían sido detenidos por otros motivos bien distintos: su desmedida reacción ante el asesinato.

En esa misma página 17 se incluye otra información, titulada «El PSOE achaca la tensión al ‘problema de alojamiento’», en donde se dice que el diputado socialista Juan Callejón había asegurado: “no se trata de un problema racial”, sino de un “problema de marginación, aderezado con el tráfico de drogas” a pequeña escala. De nuevo el propio joven asesinado, gracias de nuevo a las técnicas de generalización que se utilizan para hablar sobre marginación y sobre inmigración, quedaba en cierta forma bajo sospecha, cuando ya el día 11 había quedado claro que no tenía ninguna vinculación con el tráfico de drogas. Siempre conviene pensar en cómo en los destinatarios este tipo de mensajes repetidos pueden acabar conformando una idea equivocada y difuminada de lo acaecido. Que la pobreza está en la base de muchos conflictos sociales parece una cuestión evidente, pero lo importante es saber a raíz de qué tipo de acontecimientos se

¹ <http://www.apdha.org>

recuerda esa relación y, naturalmente, cómo se establece desde el punto de vista discursivo.

El 14 de septiembre, este periódico publicó un reportaje preparado por Fernando Múgica con uno de esos titulares que tanto agradan a los responsables de las secciones cuando quieren atraer la atención de los lectores a través de la espectacularización y el sensacionalismo: «La rebelión de los últimos esclavos». El subtítulo no se queda atrás: «Los incidentes de Roquetas anticipan una explosión social inevitable». El miedo y los mensajes preventivos, una vez más como protagonistas indiscutibles del tratamiento mediático de los procesos migratorios.

¿Quiénes son los destinatarios de esa prevención y de ese miedo? Una foto a cinco columnas ilustra la primera página del reportaje; aparece un grupo de diez personas, nueve de ellas sentadas en una acera, y el pie dice: “Un grupo de senegaleses desempleados pasa la mañana de un día laborable sentado en la acera, en el barrio de las 200 viviendas de Roquetas de Mar, esta semana”. La asociación del titular con esta imagen y, especialmente, con el mensaje que traslada la foto nos remite a la idea de calma tensa derivada de la inactividad de estos jóvenes negros y sitúa el peligro en ellos. Ya todos se olvidaron de que uno de ellos había muerto. Los agredidos son convertidos en peligro, en potenciales agresores y así serán vistos por quienes lean este reportaje. Esta lectura orientada choca, sin embargo, con lo que el propio periodista afirma más tarde con respecto a los ‘autóctonos’ en el desarrollo de su reportaje: “Para la población autóctona, los subsaharianos son amables y educados, incapaces de meterse en líos”.

Los márgenes de los textos (los inicios y los finales) suelen ser fuente de impulso creativo por parte de los redactores; ese impulso en ocasiones genera más confusión que otra cosa, puesto que se mezcla, habitualmente, un discurso supuestamente solidario (compasivo o benevolente, al fin) con un discurso claramente preventivo hacia los inmigrados.

En «La rebelión de los últimos esclavos» el comienzo es éste: “En la pared ocre junto al portal donde mataron a Ousmane Kote, *Barka* para los amigos, hay un par de cruces gamadas”. Más tarde, aclara que estas cruces (‘meros rayajos en el yeso hechos con la punta de una llave’) no pueden asociarse al asesinato. ¿Por qué dar tanta relevancia, pues, a esto sí, según nos viene a decir, apenas es una anécdota? Como suele ser habitual, además, cuando se describe el lugar en donde viven colectivos de inmigrados, no falta la referencia a las antenas de televisión: “En las azoteas hay centenares de pequeñas antenas de televisión”, potenciando la idea de que gastan en cosas que pueden no ser de primera necesidad, a pesar de su mala, en general, situación económica.

Pero si hablamos, de impulso creativo, éste cobra mucha más protagonismo, como es natural, en los artículos de opinión. El 14 de septiembre, Francisco Rosell dedicó cinco columnas a hablar de la «Xenofobia de la miseria». Imaginemos al lector del diario, atento a la lectura de frases como éstas: “El cielo enlutado por la desgracia se alumbró con las llamas de casas incendiadas con teas agitadas por la turba clamando venganza”, “Este tráfuga del destino difícilmente imaginó que la parca le pudiera tender una celada oculta en el remolino de una trifulca cuando iba a telefonar a su familia”, “tierra de promisión donde ahora arde el pabulo de una crisis que los consume como cera derretida”, “Esas 200 viviendas (...) enferman de moho y herrumbre al cabo de décadas de ser inauguradas –con su hisopazo de rigor- por algún jerifalte de antaño”, etc. El léxico complejo no parece ocultar un difícil equilibrio entre una supuesta defensa de los pobres y la transmisión de mensajes preventivos hacia esos (inmigrados) pobres; junto a la mencionada lexía ‘turba clamando venganza’ (siendo ‘turba’, como es bien conocido, una palabra muy polisémica en español y que está relacionada no sólo con la muchedumbre, sino también con residuos y estiércol), el texto se ve salpicado por otro tipo de identificadores de los inmigrados, tales como “emigrantes que malhumorean mano sobre mano”. De igual forma, el enfrentamiento se sigue estableciendo entre “gitanos y moritos contra negros”, olvidando, por ejemplo, que el supuesto autor material no era ninguna de las tres cosas.

Otro elemento fundamental en este tipo de estructuras narrativas es la comparación, una figura especialmente útil, pero también generadora, en ocasiones, de mensajes difuminadores de la realidad. Rosell, aquí, por ejemplo, indica: “Si racistas fueron los sucesos de Martos del 86 –donde la masa quemó las viviendas de gitanos a los que acusaba de tráfico de drogas- o los disturbios de El Ejido de 2000, a raíz de varios asesinatos a los que se responsabilizó a emigrantes marroquíes, otro tanto cabe decir de lo acaecido en Roquetas”. Verdaderamente, lo sucedido en Roquetas no es comparable en absoluto a lo sucedido en El Ejido años atrás, como no lo es tampoco con lo que ocurrió en Martos hace más de veinte años. El discurso difuminado, por lo demás, necesita una justificación si quiere pasar por claro y convincente. Es ahí cuando entra en juego ese comodín llamado “lo políticamente correcto”. Ante esa ‘bolsa de emigrantes’ y la reacción de temor que despierta la situación de los mismos en ‘el ciudadano’, el columnista indica: “Frente a la xenofobia, conviene no incurrir en el daltonismo de lo políticamente correcto que lleva a ocultar el nombre de esa epidemia social en función de quiénes sean los apestados”.

Un poco más adelante, en relación al mismo tema, habla de “lecciones de progresismo a la violeta”. Merecería un análisis mucho más detallado el asunto de lo políticamente (in)correcto, pero no cabe duda de que los excesos de ese movimiento llamado de lo ‘políticamente correcto’ están amparando lamentablemente a quienes también se exceden discursivamente evocando la importancia de una supuesta

sinceridad. ¿Dónde queda lo 'discursivamente adecuado', simplemente? El uso de la expresión 'epidemia' insiste en la tradicional asociación metafórica entre inmigración y desastre sanitario.

Unas líneas más tarde, también llega el otro campo habitual de asociación igualmente metafórica: inmigración con desastre natural e inmigración y límite espacial sobrepasado: "Como segundo país receptor de emigrantes del mundo tras EEUU –sin contar la marea de *ilegales*-, la España de la recesión se ve desbordada por un problema de difícil digestión". ¿Dónde están ahora las valoraciones positivas con respecto al rol desempeñado por las personas emigradas en el sobresaliente crecimiento económico de nuestro país en los últimos años? Y, en última instancia, ¿no es cierto que la muerte de una persona de origen senegalés parecería que sólo está sirviendo, paradójicamente, para insistir en pre-juicios sociosemióticos en relación justamente con los propios inmigrados?

Ese mismo día, el 14 de septiembre, la edición andaluza de *El Mundo* incorporaba el reportaje «Un archipiélago de barrios-gueto recorre Almería», firmado por Remedios Serrano. El llamamiento antetítulo indicaba: «Disturbios en Roquetas / La investigación». Incluye un reportaje sobre distintas zonas o barrios de Almería capital, Níjar, El Ejido, Vícar y Cuevas de Almanzora. El reportaje, asemeja lo sucedido en Roquetas a lo que podría suceder en estos otros lugares. Hablando de La Chanca (Almería), se indica, al final: "El tráfico de drogas y la falta de infraestructura públicas conforman aún la realidad del barrio". También al final del párrafo dedicado a Las Norias (El Ejido), leemos: "Según fuentes policiales, existe una gran conflictividad entre diferentes étnicas motivada por la venta y el tráfico de drogas. Según las mismas fuentes, los 'ajustes de cuentas' son constantes en esta barriada ejidense".

Sobre Pampanico (El Ejido), dice Serrano: "Según fuentes policiales, los conflictos entre los grupos están relacionados con el control del lucrativo tráfico de drogas"; y un poco más adelante: "Según la Policía Local, los problemas que se originan están también relacionados en su mayoría con la competencia por el tráfico de drogas entre traficantes magrebíes y gitanos españoles".

Al final de los dos párrafos dedicados a Camino del Calvo (Níjar) se apunta lo siguiente: "Tal como ocurre en las barriadas de El Ejido, los conflictos están relacionados con la competencia por el tráfico y la venta de drogas". Es evidente que, planteado así el reportaje, se está fortaleciendo de nuevo la idea de que la pelea y el posterior asesinato de Ousmane se debió a 'ajuste de cuentas por tráfico de drogas', tal y como erróneamente se difundió en los primeros momentos tras el suceso.

4.6.3. Notas sobre la representación discursiva ofrecida por *El País*

A la hora de realizar una selección léxica para hacer referencia a la reacción que el asesinato suscitó entre los amigos y conocidos de la persona asesinada, la mayor parte de los medios de comunicación eligen palabras como 'incidentes', 'altercados' o 'disturbios'. En todo caso, la palabra más utilizada es 'disturbios' y a ella son asociados los actores denominados casi siempre 'subsaharianos'. En cuanto a la acción principal, los términos preferidos por la prensa en general son 'reyerta', 'pelea' o, si se hace referencia a las consecuencias de las mismas, 'puñalada', 'crimen', 'muerte', 'asesinato', 'agresión' u 'homicidio'. Estas estructuras semántico-discursivas formaban parte seguramente, por repetitivas, de los patrones de lectura.

El 12 de septiembre, *El País Andalucía* titulaba una noticia «Detenido un cuarto menor por los disturbios de Roquetas». El subtítular era: «El juez envía a centros de internamiento a tres menores» El titular habla de disturbios, pero en el interior se utiliza la expresión reyerta. Al lector apresurado, que sólo se detuviese en el titular, comportamiento más frecuente de lo que podamos imaginar, le quedará la idea de que la detención afectaba a los 'subsaharianos' y que, además, era el cuarto menor subsahariano detenido.

Por otro lado, sobre los motivos de la detención, la redactora indica: "Fuentes de la investigación apuntaron a que este último menor detenido fue el que, presuntamente, tiró un cubo de agua desde una ventana al supuesto autor material del homicidio". Un día antes, sin embargo, Román Orozco, en «Morir en Roquetas» apunta en otra dirección (justo la contraria) con respecto a la causa del conflicto y al 'protagonismo' de ese cubo de agua: "Un vecino arrojó un cubo de agua para enfriar el ambiente".

En muchas ocasiones, hemos destacado cómo parece que promovamos a través de nuestros comentarios la idea de que los inmigrados tienen que ser personas especialmente modélicas en su comportamiento cotidiano; hasta demasiado modélicas, si para defenderlas tenemos que recordar que no van a discotecas o que no frecuentan bares, sino que simplemente están preocupados por su trabajo y por su familia, y nada más. Orozco, por cierto, comienza así su colaboración: "Ousmane Kote salió de su casa el sábado noche. Había trabajado duro toda la semana en el invernadero. No iba a la discoteca. Ni a tomarse unas copas en el bar. Quería llamar por teléfono a su esposa, que quedó allá lejos, en Senegal". ¿Cambiaría algo la interpretación de lo sucedido si Kote estuviera saliendo de un bar o de una discoteca?

Hablábamos, al comienzo de este epígrafe, de las expresiones utilizadas para hacer mención de las reacciones ocurridas tras el asesinato. *El País* también ofreció la variante 'algaradas' para hablar de los disturbios tras el asesinato, una palabra que parece aliviar de alguna manera la intensidad de, por ejemplo, 'disturbios'. Ahora bien, lo cierto es que también encontramos expresiones al alza de esa intensidad, como por ejemplo, 'ola de violencia', utilizada cuando, por otro lado, los diplomáticos senegaleses que acudieron a Roquetas intentaban rebajar los ánimos hablando de la 'fatalidad' como causante de la muerte de su compatriota. Tanto la expresión 'ola de violencia' como la expresión 'fatalidad' aparecen en la noticia del 13 de septiembre titulada «El embajador achaca a la 'fatalidad' la muerte del senegalés de Roquetas».

A la hora de analizar el tratamiento informativo dado por *El País* al caso Roquetas, dos reportajes, a doble página y aparecidos el 14 de septiembre, merecen ser mencionados especialmente: el titulado «Sueños sepultados en plástico y cocaína» (Jerónimo Andreu, páginas 20-21) y el titulado «Zonas de alta tensión» (F.J. Pérez y V. Cortés, páginas 2-3); en el primero, que apareció en la edición nacional, Roquetas aparece como protagonista; en el segundo, publicado en la edición andaluza, como ejemplo de otras zonas problemática de Almería, de Málaga y de Granada.

Andreu también busca las causas de la reyerta del sábado; en un primer momento, indica: "Su inactividad [se refiere a la de los inmigrantes en paro] es el caldo de cultivo de las reyertas del pasado fin de semana". Más adelante, tomando como fuente directa a un traficante y como indirecta a la propia policía, añade: "Ousmane murió por mediar en una pelea que comenzó por causas aún sin aclarar. La investigación habla de una discusión en torno a un asunto trivial, pero Luis el camello sostiene otra teoría, avalada por las sospechas de fuentes policiales: 'Algunos morenos están entrando en el negocio de la coca, y eso trae problemas'".

De nuevo, la responsabilidad de lo sucedido recae sobre los inmigrantes, olvidando que el homicida y máximo responsable era un español, y de nuevo aparece la droga como causante y como objeto del deseo de todos los implicados, también los subsaharianos, algo que parecía estar más que descartado desde hacía varios días. De esta forma, además, el titular del reportaje de la palabra 'cocaína' cobra un sentido muy especial. La presentación que hace el autor con respecto a los disturbios, por lo demás, da una pequeña vuelta de tuerca en tanto que, por momentos, convierte la reacción airada y motivada (aunque injustificable) de los jóvenes subsaharianos, en una revuelta en la que simplemente se manifestaba una clara y simple filia por la violencia: "La revuelta fue una catarsis para él y muchos de sus compañeros (...): 'Esto huele a quemado. Me gusta', corría riendo un grupo de chicos el pasado domingo".

El círculo de la representación preventiva con respecto a los jóvenes inmigrados se cierra con dos nuevas estrategias textuales:

a) aludir a la contribución de las distintas culturas a la vida cotidiana de Roquetas de Mar y seleccionar sólo aspectos negativos: "Cada nacionalidad aporta algo: disputas étnicas, ciclistas que no conocen las señales de tráfico...". De especial relevancia resulta el verbo 'aporta', ya que se supone que 'aportar algo' tiene un sentido positivo. Si lo que se aporta es negativo, podría interpretarse como que lo mejor que determinada persona, en tanto que representante de determinada cultura, puede ofrecer es algo malo o desconcertante. Si consultásemos el Diccionario de la Lengua de la Real Academia Española (21ª edición), veríamos que una acepción fundamental de 'aportar' es "llevar cada cual la parte que le corresponde a la sociedad de que es miembro".

Y b) extender la idea de violencia a la cultura africana misma como algo habitual y casi consustancial a la misma: "Proviene de un continente en el que ex colonias inglesas y francesas recelan unas de otras, las guerras son comunes y dentro de una misma frontera las etnias conviven a menudo a machetazos". ¿Dónde queda aquí la función mediadora de los medios?

La selección fotográfica no es ajena a esta argumentación general (ver el apartado destinado a la mirada fotográfica del caso): fotos grandes con presencia policial y jóvenes sentados en las aceras para transmitir la sensación de inactividad, tensión y peligro, y fotos mucho más pequeñas cuando se quieren representar escenas de la vida cotidiana del barrio de las 200 Viviendas (niños jugando o madres charlando).

Del segundo reportaje, queremos destacar la hipérbole como figura que se utiliza de forma muy natural al hablar de inmigrantes o de las consecuencias de sus actos. Dicen Pérez y Cortés: "Palma-Palmilla, con una tasa de analfabetismo que duplica a la media y que en algunas zonas alcanza el 8%, no es el único foco de la capital malagueña susceptible de arder como lo hizo la barriada de las 200 Viviendas en Roquetas de Mar la semana pasada. ¿Ardió toda la barriada? En todo el reportaje, la droga, como sucediese en «Un archipiélago de barrios-gueto recorre Almería» (*El Mundo*, 14/09), está presente de forma constante.

4.6.4. Notas sobre la representación discursiva ofrecida por *ABC* y *El Correo*

El diario *ABC* ofrece una mirada similar a grandes rasgos, desde el punto de vista argumentativo, a lo visto en los dos periódicos anteriores, si bien destaca, por ejemplo los usos de expresiones que remiten al campo léxico de la guerra y que potencian la asociación de inmigración con violencia; especialmente clara es esta estrategia textual en el reportaje de tres páginas publicado el día 14 de septiembre bajo el título «Extramuros. Donde puede arder la ciudad» y en el que se quería ofrecer una mirada hacia otros lugares conflictivos a partir, supuestamente, de lo sucedido en Roquetas de Mar, tal y como *El País* o *El Mundo* habían realizado; el infinitivo 'arder', del titular, ve su sentido fuertemente arropado con otro tipo de lexemas y lexías: 'campo de batalla', 'encienden la mecha', 'estallidos', 'choque', 'enfrentamientos', 'polvorín', 'batalla campal', 'asentamientos', 'enfrentamientos' o 'guerra entre bandas'.

En ocasiones, el protagonista es el desastre natural; así lo refleja la aparición de la palabra 'epicentro', pero también llega a ofrecerse una cierta asociación con el terrorismo, al mencionar la detención hace un par de años en Ceuta de diez supuestos yihadistas, sin ofrecer información complementaria, claro está, sobre si esas personas fueron finalmente puestas en libertad o no. Expresiones también relacionadas con 'lo bélico' encontramos en la noticia titulada «Colectivos de gitanos e inmigrantes critican el 'racismo institucional' en el caso de Roquetas» (Violeta M. Capila, 11 de septiembre, pág.41): 'fin de las hostilidades', por ejemplo. La ausencia de un discurso homogéneo en torno a la inmigración, en general, o a los acontecimientos de Roquetas en particular, queda patente al observar que ese mismo día, a pesar de todo, la edición andaluza del diario publicaba una breve noticia con el titular «Clima de convivencia en Roquetas» con una gran foto, que ocupa casi toda la página 42, de Javier Arenas (presidente del PP de Andalucía) y de Calilo Fosfana (de la Asociación de Inmigrantes de Guinea Bissau). Viendo esta foto se corrobora una vez más que la inmigración es un asunto que se utiliza en términos políticos y que los medios, con frecuencia, participan en ese 'juego'.

ABC también da muestras de un discurso inestable al hablar, por ejemplo, de lo que los menores eran acusados al ser detenidos, contribuyendo así, en cierta medida, a la confusión sobre los datos contextuales de este suceso. La redacción del periódico publicó el 12 de septiembre la noticia «Detenidos todos los implicados en la reyerta de Roquetas menos el homicida»; en ella se decía: "Los investigadores descartaron totalmente que los tres menores que deberán permanecer en régimen de internamiento fueran los autores materiales del homicidio, si bien les consideran coautores de los hechos que desembocaron en la muerte del hombre". Unos días más tarde, también la

redacción de *ABC* publicó «Detenido el presunto autor de la muerte del senegalés en Roquetas de Mar»; en el desarrollo de la información, sí aparecen como coautores del homicidio: “la Guardia Civil arrestó a cuatro menores de edad como presuntos coautores del homicidio”. La diferencia entre una narración y la otra es más que notable.

El Correo del 14 de septiembre ofrece, como *ABC*, esa mirada potenciadora de la tensión y del miedo a través de expresiones bélicas o parabólicas, especialmente en los titulares utilizados. Una noticia firmada por Juanma Mallo aparecía en las páginas 20-21 bajo el titular: «Roquetas, el infierno almeriense». El subtítulo: «La inmigración masiva y la pobreza han convertido este enclave en un polvorín». La visita, por parte del periodista, a un piso en donde viven unos inmigrados senegaleses no puede pasar por una denuncia de las malas condiciones en las que viven, si el relato dice cosas como éstas: “La primera sensación que golpea al visitante es un nauseabundo olor, mezcla de la suciedad, el sudor –la ducha es un privilegio y el agua caliente un tesoro-, y la gran cantidad de especias con las que condimentan sus comidas. Se siente un agobio que deriva en claustrofobia al entrar en la habitación”.

Por el contrario, las alusiones a la presencia de televisión y de antena parabólica, un clásico en las narraciones sobre inmigración, como dijimos en su momento, tampoco falta aquí: “El salón, en cambio, es espacioso. Con una televisión más que digna y la conexión a la parabólica, un elemento que puebla las fachadas de las Doscientos”. Como no falta la vinculación a la droga, sólo que ahora incluida como objeto de consumo por parte de algún inmigrado. La droga aparece como un capricho, cumpliendo, en realidad, la misma función que la antena parabólica: transmitir la idea de que estás escasos de dinero y se lo gastan en elementos que no son de primera necesidad: “Kofi, un joven ghanés de 20 años, manda a sus parientes 300 euros, la mitad de su salario. La otra parte se le va entre el alquiler (150) y la comida y algunos caprichos: ‘Algún porrito que otro’, concede”.

Tres días antes, el 11 de septiembre, el mismo periodista ya había mostrado, en realidad, su marco descriptivo y argumentativo, cuando, por ejemplo, hablaba de “una turba incontrolada de africanos” o de que este barrio roquetero estaba ‘tomado por la inmigración’.

5. La inmigración en el contexto informativo general

5.1. Comparación de la inmigración con otras temáticas importantes

Ante todo hay que señalar, con referencia al marco informativo general, que durante el año 2008 la principal temática informativa fue deportes, tanto en las cadenas de televisión estatales como las autonómicas; las estatales con un promedio de 23,3% del tiempo total del noticiario y las autonómicas, un promedio algo inferior del 18,4%.

La segunda macrotemática más importante de las televisiones estatales y autonómicas, muy debajo de la media de la temática de deportes, es la política. Destaca el tema de las elecciones generales en España. Las cadenas autonómicas se inclinan, lógicamente, por los asuntos políticos de ámbito autonómico, 5,7%, seguidos de cerca por las informaciones políticas referentes a cuestiones de todo el estado español (4,5% del tiempo total analizado).

Las cadenas autonómicas y estatales se asemejan bastante en cuanto a los tiempos destinados a las otras macrotemáticas tenidas en cuenta. Pero, existen diferencias significativas de tiempos destinados en temas como "Tráfico y accidentes de tráfico", y "Actividades culturales".

Estos datos constatan que la presencia de la inmigración en los noticiarios es tan importante como la de otros bloques informativos de actualidad como el "Terrorismo-ETA" por ejemplo. . Ello refuerza la importancia de la inmigración en el contexto noticioso general.

En el contexto noticioso de las cadenas estatales el conjunto de tiempo destinado a la inmigración es superior al que se utiliza en conjunto para informar sobre "Terrorismo-ETA", e incluso, sobre los Estados Unidos, durante un periodo como éste en el que adquirieron bastante notoriedad pública la elecciones a la presidencia de dicho país.

De otro lado, en las cadenas televisivas autonómicas la presencia de la inmigración queda en cuarto lugar (4,2%), por debajo, tan sólo de "política autonómica", "política de España" y "cultura".

Pueden observarse algunas diferencias de distribución de tiempo de las temáticas al analizar cadena a cadena. Pero, en general, las cadenas optan por seguir la misma división temática en los temas principales de los telediarios.

Cuadro 215.1.1.
Comparativo de la inmigración con otras temáticas importantes.
Televisión. Ámbito ESTATAL Año 2008 (1)

	<i>Antena 3</i>	<i>Cuatro</i>	<i>La Sexta</i>	<i>Tele 5</i>	<i>TVE</i>	Total
Deportes	1841 30:18:40 19,6%	2305 42:53:59 29,5%	1601 28:03:06 27,7%	1217 22:03:02 18,4%	1936 39:54:00 22,2%	8900 163:12:47 23,3%
Política España	277 6:06:46 4,0%	508 13:24:20 9,2%	300 7:59:40 7,9%	258 6:03:43 5,0%	409 12:07:04 6,7%	1752 45:41:33 6,5%
Política USA	198 5:03:46 3,3%	272 6:45:49 4,7%	159 3:45:01 3,7%	147 2:36:01 2,2%	207 5:09:03 2,9%	983 23:19:40 3,3%
Actividades culturales	396 8:36:32 5,6%	312 6:05:14 4,2%	97 2:06:25 2,1%	139 3:09:36 2,6%	293 6:39:07 3,7%	1237 26:36:54 3,8%
Terrorismo ETA	217 4:56:05 3,2%	207 4:41:06 3,2%	166 3:51:38 3,8%	184 3:58:51 3,3%	276 6:42:58 3,7%	1050 24:10:38 3,4%
Tráfico, accidentes	336 6:43:29 4,4%	142 2:25:37 1,7%	85 1:36:49 1,6%	262 5:01:21 4,2%	232 4:34:26 2,5%	1057 20:21:42 2,9%
Noticias inmigración	325 6:51:10 4,4%	280 4:55:22 3,4%	167 3:16:16 3,2%	407 8:23:59 7,0%	394 8:14:15 4,6%	1573 31:41:02 4,5%
Otros temas	4110 85:50:04 55,6%	3592 64:11:17 44,2%	2354 50:28:07 49,9%	3702 68:52:42 57,3%	4387 96:46:03 53,7%	18145 366:08:13 52,2%
Total	7700 154:26:32 100%	7618 145:22:44 100%	4929 101:07:02 100%	6316 120:09:15 100%	8134 180:06:56 100%	34697 701:12:29 100%

1) Período del 1 de marzo al 30 de noviembre.

Gráfica 45.1.1.

**Comparativo de la inmigración con otras temáticas
Televisión. Ámbito estatal. Año 2008.**

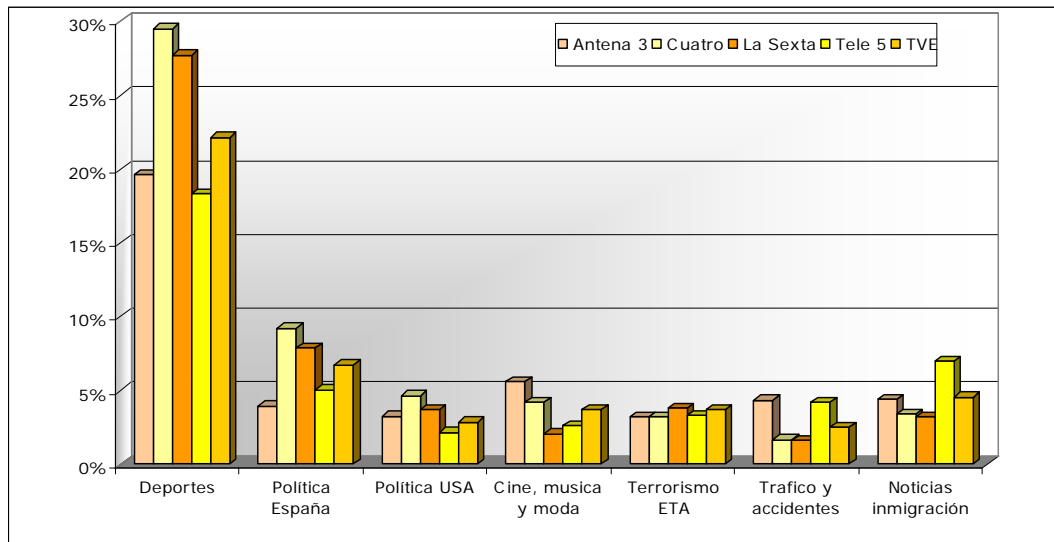

Cuadro 216.2.2.							
Comparativo de la inmigración con otras temáticas importantes.							
Televisión. Ámbito AUTONÓMICO. Año 2008 (1)							
	Canal 9	Canal SUR	ETB-2	Tele Madrid	TV3	TVG	Total
Deportes	2347 48:39:54 29,4%	496 9:25:11 7,1%	2545 44:36:33 24,8%	672 11:01:36 7,6%	1769 30:04:56 21,9%	1744 28:21:36 16,3%	9573 172:09:46 18,4%
Política local o regional	279 5:02:53 3,0%	336 8:12:51 6,1%	686 13:48:41 7,7%	374 6:52:43 4,7%	398 9:56:42 7,2%	557 9:07:03 5,2%	2630 53:00:53 5,7%
Política de España	210 5:24:02 3,3%	305 7:55:45 5,9%	259 6:35:22 3,7%	431 9:48:15 6,8%	264 6:47:28 4,9%	303 5:36:24 3,2%	1772 42:07:16 4,5%
Actividades festivas	419 9:52:03 6,0%	274 5:26:08 4,1%	331 8:27:15 4,7%	311 6:44:24 4,6%	149 3:57:02 2,9%	180 3:36:04 2,1%	1664 38:02:56 4,1%
Actividades culturales	355 7:18:18 4,4%	301 5:55:33 4,4%	298 7:38:28 4,2%	328 6:23:35 4,4%	247 7:05:07 5,1%	97 1:40:55 1,0%	1626 36:01:56 3,9%
Tráfico, accidentes	237 4:09:44 2,5%	213 3:48:16 2,8%	224 3:55:03 2,2%	327 5:29:04 3,8%	115 2:30:20 1,8%	603 11:29:39 6,6%	1719 31:22:06 3,4%
Terrorismo ETA	141 3:49:38 2,3%	142 4:06:04 3,1%	393 9:17:23 5,2%	307 6:43:27 4,6%	107 2:59:11 2,2%	161 3:08:55 1,8%	1251 30:04:38 3,2%
Noticias Inmigración	368 6:26:49 3,9%	410 7:56:14 5,9%	199 3:24:39 1,9%	463 8:35:26 5,9%	214 4:50:50 3,5%	453 7:49:47 4,5%	2107 39:03:45 4,2%
Otros temas	3805 74:55:50 45,2%	4021 80:49:11 60,5%	3926 82:18:42 45,7%	4460 83:24:03 57,5%	2968 69:28:30 50,5%	5529 102:52:47 59,2%	24709 493:49:03 52,8%
Total	8161 165:39:11 100%	6498 133:35:13 100%	8861 180:02:06 100%	7673 145:02:33 100%	6231 137:40:06 100%	9627 173:43:10 100%	47051 935:42:19 100%

1) Período del 1 de marzo al 30 de noviembre.

Gráfica 46.2.2.

**Comparativo de la inmigración con otras temáticas
Televisión. Ámbito autonómico. Año 2008.**

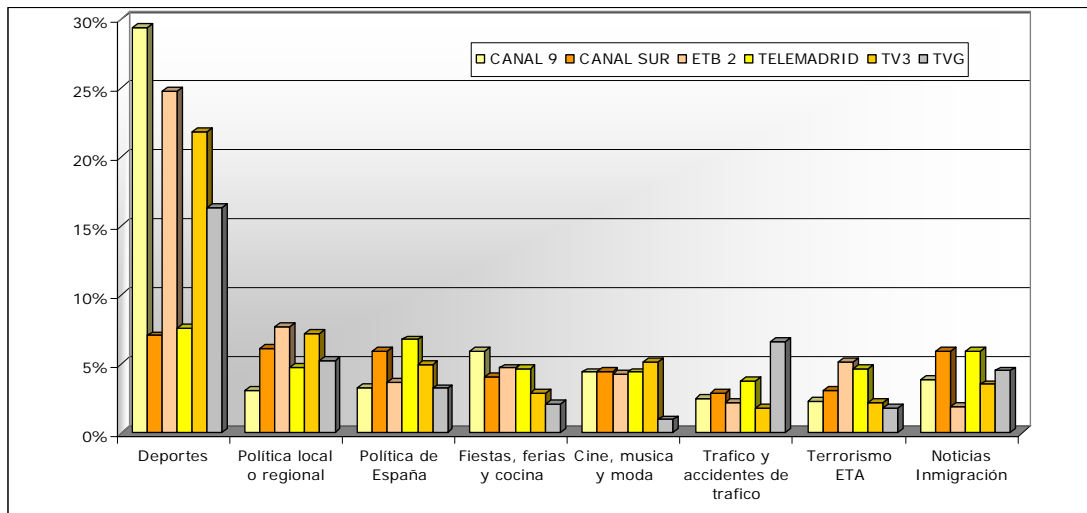

Con los tiempos analizados de los informativos de las cuatro radios de ámbito estatal, se observa que los deportes se quedan fuera del espacio informativo de los noticiarios.

De otro lado, se da la misma tendencia que con las televisiones estatales y autonómicas en lo referente a la importancia que se le otorga a las unidades del macrobloque de "Política de España".

Llama la atención el menor interés de *RNE-1* por informar de cuestiones relativas a la política de España. La segunda temática en interés de las radios es el bloque destinado al terrorismo y en particular a ETA, principalmente en la *Cadena Cope*, con el 11,4%.

En el caso de las radio estatales, las informaciones sobre inmigración ocupan el cuarto lugar tras "Política España", "Terrorismo-ETA" y "Política autonómica".

Cuadro 217.3.3.

Comparativo de la inmigración con las otras temáticas importantes.

Radio. Ámbito ESTATAL. Año 2008 (1)

	<i>Cadena Cope</i>	<i>Cadena Ser</i>	<i>Onda Cero</i>	<i>RNE-1</i>	Total
Política España	679 22:54:52 29,5%	393 9:37:28 17,3%	507 19:54:56 21,4%	399 9:46:24 13,1%	1978 62:13:40 15,6%
Terrorismo ETA	333 8:50:56 11,4%	143 3:23:53 6,1%	153 5:20:30 5,7%	179 4:40:03 6,3%	808 22:15:22 5,6%
Política local y regional	257 6:31:20 8,4%	123 2:26:25 4,4%	122 4:12:33 4,5%	90 1:59:05 2,7%	592 15:09:23 3,8%
Juicios/ justicia	175 4:42:16 6,0%	102 2:20:40 4,2%	94 2:58:43 3,2%	94 2:08:33 2,9%	465 12:10:12 3,1%
Catástrofes naturales en el mundo	26 0:14:15 0,3%	21 0:27:54 0,8%	23 0:38:12 0,7%	35 0:57:31 1,3%	105 2:17:52 0,6%
Actividades festivas	10 0:02:49 0,1%	19 0:18:15 0,5%	41 1:29:03 1,6%	90 1:56:30 2,6%	160 3:46:37 0,9%
Noticias inmigración	177 2:35:16 3,3%	168 3:38:01 6,5%	110 3:03:19 3,3%	127 2:53:41 3,9%	582 12:10:17 3,1%
Otros temas	1497 31:55:09 41,0%	1562 33:32:31 60,2%	1806 55:18:32 59,5%	2320 50:01:02 67,2%	7186 268:35:20 67,4%
Total	3154 77:46:53 100%	2531 55:45:07 100%	2856 92:55:48 100%	3334 74:22:49 100%	11876 398:38:43 100%

1) Período del 1 de marzo al 30 de noviembre.

Gráfica 47.3.3.

**Comparativo de la inmigración con otras temáticas
Radio. Ámbito estatal. Año 2008.**

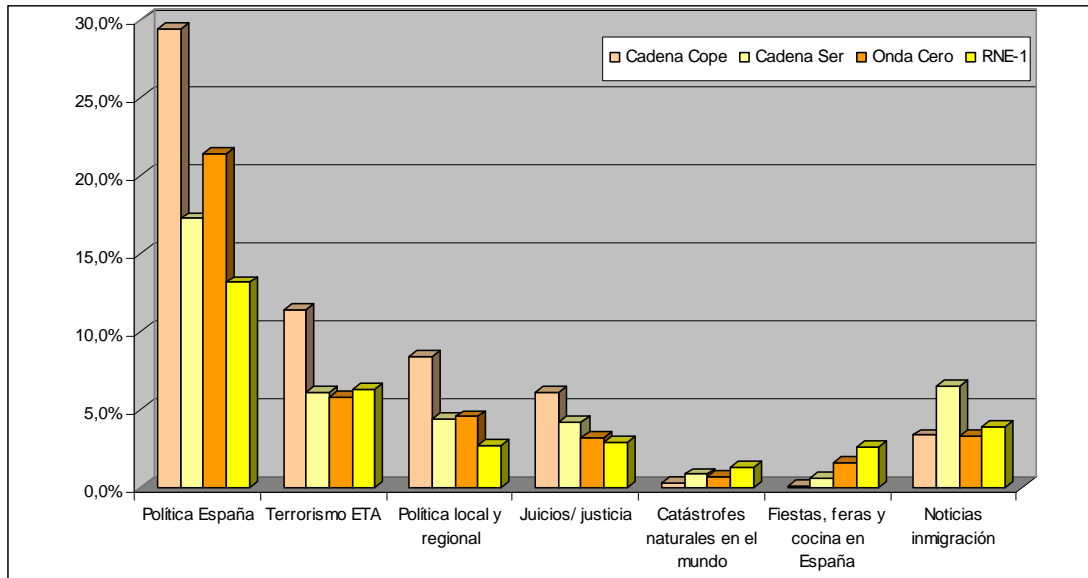

5.2. La inmigración en cada uno de los bloques macrotemáticos

A la inmigración se le destinó más tiempo en el macrobloque informativo de “actos delictivos y sociedad” tanto en las cadenas televisivas estatales como autonómicas. Eso quiere decir que los temas migratorios continúan siendo enfocados principalmente desde un bloque de sociedad en el que parte importante es el destinado a los sucesos, en particular a los que está implicada la población inmigrante como víctimas o delincuentes.

En las cadenas televisivas estatales los actos delictivos asociados con la inmigración representan un margen del 1,4% (9 horas y 46 minutos). Dicho porcentaje es la mitad del de actos delictivos en los que sólo aparece implicada la población autóctona (2,6% y 18 horas y 4 minutos). Es decir, un tercio del tiempo de los telediarios sobre actos delictivos se asocia a la inmigración. Cabe destacar que la cadena *Tele 5* presta bastante más atención a dicho macrobloque que las otras cadenas estatales.

Las cadenas autonómicas siguen la tendencia de las estatales con promedios semejantes. Un tercio de las unidades sobre actos delictivos se asocian con la inmigración, 1,1% y 10 horas y 40 minutos, de las 37 horas y 29 minutos totales destinadas a este macrobloque. En las autonómicas las cadenas *TeleMadrid* y *TVG*, arrojan más tiempo informativo.

Los temas migratorios no se suelen abordar desde la sección de deportes. El enfoque está centrado en la actividad deportiva y, en este caso, el deportista venido de otros países, por lo general de élite, que suele aparecer como protagonista de las informaciones deportivas no es tratado como inmigrante ni como parte de un proceso migratorio.

La inmigración, a pesar de ser abordada con márgenes significativos desde el ámbito político, tal y como hemos observado en el capítulo 2 de este informe, ocupan un espacio casi insignificante sobre el total de tiempo destinado a estas temáticas.

Cuadro 218.4.1. La inmigración en cada uno de los bloques temáticos Televisión. Ámbito ESTATAL. Año 2008 (1)							
		Antena 3	Cuatro	La Sexta	Tele 5	TVE 1	Total
Actos delictivos	Inmigración	133 3:07:17 2,0%	55 0:39:14 0,4%	39 0:41:03 0,7%	161 3:19:44 2,8%	101 1:59:18 1,1%	489 9:46:36 1,4%
	Otros temas	240 5:27:14 3,5%	100 1:21:08 0,9%	86 1:48:45 1,8%	300 6:11:17 5,2%	164 3:16:18 1,8%	890 18:04:42 2,6%
Total Actos delictivos		373 8:34:31 5,6%	155 2:00:22 1,4%	125 2:29:48 2,5%	461 9:31:01 7,9%	265 5:15:36 2,9%	1379 27:51:18 4,0%
Deporte	Inmigración	1 0:01:45 0,0%	1 0:00:59 0,0%	2 0:03:25 0,1%	2 0:01:43 0,0%	2 0:01:54 0,0%	8 0:09:46 0,0%
	Otros temas	1841 30:18:40 19,6%	2305 42:53:59 29,5%	1601 28:03:06 27,7%	1217 22:03:02 18,4%	1936 39:54:00 22,2%	8900 163:12:47 23,3%
Total Deportes		1842 30:20:25 19,6%	2306 42:54:58 29,5%	1603 28:06:31 27,8%	1219 22:04:45 18,4%	1938 39:55:54 22,2%	8908 163:22:33 23,3%
Economía	Inmigración	17 0:26:38 0,3%	18 0:30:15 0,3%	10 0:12:18 0,2%	23 0:36:34 0,5%	24 0:35:41 0,3%	92 2:21:26 0,3%
	Otros temas	444 8:32:28 5,5%	493 8:56:15 6,1%	258 5:36:22 5,5%	384 6:11:07 5,1%	574 11:43:13 6,5%	2153 40:59:25 5,8%
Total Economía		461 8:59:06 5,8%	511 9:26:30 6,5%	268 5:48:40 5,7%	407 6:47:41 5,7%	598 12:18:54 6,8%	2245 43:20:51 6,2%
Internacional	Inmigración	10 0:08:59 0,1%	36 0:34:23 0,4%	15 0:19:53 0,3%	17 0:13:43 0,2%	23 0:38:05 0,4%	101 1:55:03 0,3%
	Otros temas	1293 22:29:31 14,6%	1682 27:53:20 19,2%	961 18:46:50 18,6%	1104 14:21:15 11,9%	1458 31:18:54 17,4%	6498 114:49:50 16,4%
Total Internacional		1303 22:38:30 14,7%	1718 28:27:43 19,6%	976 19:06:43 18,9%	1121 14:34:58 12,1%	1481 31:56:59 17,7%	6599 116:44:53 16,6%

		Antena 3	Cuatro	La Sexta	Tele 5	TVE 1	Total
Política	Inmigración	14 0:13:34 0,1%	34 0:50:03 0,6%	17 0:18:53 0,3%	23 0:20:33 0,3%	36 0:54:55 0,5%	124 2:37:58 0,4%
	Otros temas	750 16:10:18 10,5%	1019 24:36:43 16,9%	627 15:23:30 15,2%	651 13:40:37 11,4%	1036 26:21:23 14,6%	4083 96:12:31 13,7%
Total Política		764 16:23:52 10,6%	1053 25:26:46 17,5%	644 15:42:23 15,5%	674 14:01:10 11,7%	1072 27:16:18 15,1%	4207 98:50:29 14,1%
Violencia Social	Inmigración	52 1:10:32 0,8%	32 0:31:16 0,4%	21 0:26:22 0,4%	70 1:27:56 1,2%	57 1:06:57 0,6%	232 4:43:03 0,7%
	Otros temas	231 5:15:40 3,4%	135 2:13:10 1,5%	108 2:05:44 2,1%	356 7:15:23 6,0%	192 3:54:43 2,2%	1022 20:44:40 3,0%
Total Violencia Social		283 6:26:12 4,2%	167 2:44:26 1,9%	129 2:32:06 2,5%	426 8:43:19 7,3%	249 5:01:40 2,8%	1254 25:27:43 3,6%
Sociedad	Inmigración	98 1:42:25 1,1%	104 1:49:12 1,3%	63 1:14:22 1,2%	111 2:23:46 2,0%	151 2:57:25 1,6%	527 10:07:10 1,4%
	Otros temas	2576 59:21:31 38,4%	1605 32:35:11 22,4%	1121 26:06:29 25,8%	1897 42:02:35 35,0%	2380 55:24:10 30,8%	9579 215:29:56 30,7%
Total Sociedad		2674 61:03:56 39,5%	1709 34:24:23 23,7%	1184 27:20:51 27,0%	2008 44:26:21 37,0%	2531 58:21:35 32,4%	10106 225:37:06 32,2%
Total		7700 154:26:32 100%	7619 145:25:08 100%	4929 101:07:02 100%	6316 120:09:15 100%	8134 180:06:56 100%	34698 701:14:53 100%

1) Período del 1 de marzo al 30 de noviembre.

Cuadro 219.5.2.

**La inmigración en cada uno de los bloques temáticos
Televisión. Ámbito AUTONÓMICO. Año 2008 (1)**

		Canal 9	Canal Sur	ETB-2	Tele Madrid	TV3	TVG	Total
Actos delictivos	Inmigración	135 2:18:28 1,4%	88 1:29:12 1,1%	29 0:29:56 0,3%	146 2:57:23 2,0%	38 0:39:52 0,5%	164 2:45:25 1,6%	600 10:40:16 1,1%
	Otros temas	274 4:25:43 2,7%	242 4:26:41 3,3%	86 1:29:54 0,8%	305 6:26:31 4,4%	92 1:36:06 1,2%	456 8:24:31 4,8%	1455 26:49:26 2,9%
Total Actos delictivos		409 6:44:11 4,1%	330 5:55:53 4,4%	115 1:59:50 1,1%	451 9:23:54 6,5%	130 2:15:58 1,6%	620 11:09:56 6,4%	2055 37:29:42 4,0%
Deportes	Inmigración	2 0:02:29 0,0%	0 0:00:00 0,0%	3 0:02:43 0,0%	3 0:04:40 0,1%	2 0:02:55 0,0%	0 0:00:00 0,0%	10 0:12:47 0,0%
	Otros temas	2347 48:39:54 29,4%	496 9:25:11 7,1%	2545 44:36:33 24,8%	672 11:01:36 7,6%	1769 30:04:56 21,9%	1744 28:21:36 16,3%	9573 172:09:46 18,4%
Total Deportes		2349 48:42:23 29,4%	496 9:25:11 7,1%	2548 44:39:16 24,8%	675 11:06:16 7,7%	1771 30:07:51 21,9%	1744 28:21:36 16,3%	9583 172:22:33 18,4%
Economía	Inmigración	15 0:22:01 0,2%	25 0:33:14 0,4%	18 0:27:34 0,3%	23 0:32:17 0,4%	21 0:34:48 0,4%	18 0:23:28 0,2%	120 2:53:22 0,3%
	Otros temas	512 9:40:30 5,8%	511 10:50:43 8,1%	641 12:30:07 6,9%	640 11:59:30 8,3%	427 9:25:44 6,8%	896 16:40:25 9,6%	3627 71:06:59 7,6%
Total Economía		527 10:02:31 6,1%	536 11:23:57 8,5%	659 12:57:41 7,2%	663 12:31:47 8,6%	448 10:00:32 7,3%	914 17:03:53 9,8%	3747 74:00:21 7,9%
Internacional	Inmigración	11 0:11:53 0,1%	21 0:25:46 0,3%	23 0:23:52 0,2%	20 0:16:12 0,2%	27 0:39:28 0,5%	12 0:10:47 0,1%	114 2:07:58 0,2%
	Otros temas	851 13:53:00 8,4%	1003 17:19:07 13,0%	1522 30:25:55 16,9%	1299 20:12:07 13,9%	1136 28:05:29 20,4%	1077 16:12:45 9,3%	6888 126:08:23 13,5%
Total Internacional		862 14:04:53 8,5%	1024 17:44:53 13,3%	1545 30:49:47 17,1%	1319 20:28:19 14,1%	1163 28:44:57 20,9%	1089 16:23:32 9,4%	7002 128:16:21 13,7%

		Canal 9	Canal Sur	ETB-2	Tele Madrid	TV3	TVG	Total
Política	Inmigración	24 0:17:57 0,2%	38 0:56:48 0,7%	15 0:15:15 0,1%	28 0:26:34 0,3%	24 0:35:57 0,4%	21 0:24:03 0,2%	150 2:56:34 0,3%
	Otros temas	738 16:08:27 9,7%	950 23:38:09 17,7%	1462 32:41:04 18,2%	1350 27:44:58 19,1%	850 21:27:48 15,6%	1190 21:37:31 12,4%	6540 143:17:57 15,3%
Total Política		762 16:26:24 9,9%	988 24:34:57 18,4%	1477 32:56:19 18,3%	1378 28:11:32 19,4%	874 22:03:45 16,0%	1211 22:01:34 12,7%	6690 146:14:31 15,6%
Violencia Social	Inmigración	50 0:52:54 0,5%	48 0:55:03 0,7%	29 0:31:10 0,3%	67 1:17:34 0,9%	19 0:17:45 0,2%	72 1:13:17 0,7%	285 5:07:43 0,5%
	Otros temas	192 3:20:46 2,0%	260 4:51:08 3,6%	129 2:19:58 1,3%	245 4:58:20 3,4%	68 1:11:58 0,9%	414 7:41:59 4,4%	1308 24:24:09 2,6%
Total Violencia Social		242 4:13:40 2,6%	308 5:46:11 4,3%	158 2:51:08 1,6%	312 6:15:54 4,3%	87 1:29:43 1,1%	486 8:55:16 5,1%	1593 29:31:52 3,2%
Sociedad	Inmigración	131 2:21:07 1,4%	190 3:36:11 2,7%	82 1:14:09 0,7%	176 3:00:46 2,1%	83 2:00:05 1,5%	166 2:52:47 1,7%	828 15:05:05 1,6%
	Otros temas	2879 63:04:02 38,1%	2626 55:08:00 41,3%	2277 52:33:56 29,2%	2699 54:04:05 37,3%	1675 40:57:15 29,7%	3397 66:54:36 38,5%	15553 332:41:54 35,6%
Total Sociedad		3010 65:25:09 39,5%	2816 58:44:11 44,0%	2359 53:48:05 29,9%	2875 57:04:51 39,4%	1758 42:57:20 31,2%	3563 69:47:23 40,2%	16381 347:46:59 37,2%
Total		8161 165:39:11 100%	6498 133:35:13 100%	8861 180:02:06 100%	7673 145:02:33 100%	6231 137:40:06 100%	9627 173:43:10 100%	47051 935:42:19 100%

Con los tiempos analizados de los informativos de las cuatro radios de ámbito estatal, se observa que las unidades informativas siguen la misma tendencia que con las televisiones estatales y autonómicas menos con los deportes. El bloque deportivo suele llevarse a cabo en un programa al margen.

Cuadro 220.6.3.

**La inmigración en cada uno de los bloques temáticos.
Radio. Ámbito ESTATAL. Año 2008 (1)**

		<i>Cadena Cope</i>	<i>Cadena Ser</i>	<i>Onda Cero</i>	<i>RNE-1</i>	Total
Actos delictivos	Inmigración	26 0:26:47 0,83%	18 0:22:32 0,71%	18 0:26:52 0,63%	25 0:26:18 0,75%	87 1:42:29 0,73%
	Otros temas	60 0:52:01 1,90%	59 1:09:37 2,33%	28 0:29:43 0,98%	68 1:15:00 2,04%	215 3:46:21 1,81%
Total Actos delictivos		86 1:18:48 2,73%	77 1:32:09 3,04%	46 0:56:35 1,61%	93 1:41:18 2,79%	302 5:28:50 2,54%
Deportes	Inmigración	0 0:00:00 0,0%	0 0:00:00 0,0%	0 0:00:00 0,0%	0 0:00:00 0,0%	0 0:00:00 0,0%
	Otros temas	56 1:35:26 1,78%	63 1:59:52 2,41%	152 4:05:32 5,32%	37 1:04:40 1,11%	308 8:45:30 2,58%
Total Deportes		56 1:35:26 1,78%	63 1:59:52 2,41%	152 4:05:32 5,32%	37 1:04:40 1,11%	308 8:45:30 2,58%
Economía	Inmigración	10 0:14:56 0,32%	17 0:27:48 0,67%	9 0:22:30 0,32%	7 0:19:40 0,21%	43 1:24:54 0,36%
	Otros temas	197 5:45:47 6,25%	402 7:27:31 15,90%	299 9:49:05 10,47%	464 9:13:13 13,92%	1362 8:15:36 11,48%
Total Economía		207 6:00:43 6,57%	419 7:55:19 16,57%	308 10:11:35 10,79%	471 9:32:53 14,13%	1405 9:40:30 11,84%
Internacional	Inmigración	23 0:13:34 0,73%	26 0:32:59 1,03%	19 0:33:53 0,67%	17 0:23:14 0,51%	85 1:43:40 0,72%
	Otros temas	527 9:08:21 16,73%	498 12:14:33 19,69%	690 20:38:19 24,17%	833 18:39:21 24,99%	2548 60:40:34 21,47%
Total Internacional		550 9:21:55 17,46%	524 12:47:32 20,72%	709 21:12:12 24,83%	850 19:02:35 25,49%	2633 62:24:14 22,18%

		<i>Cadena Cope</i>	<i>Cadena Ser</i>	<i>Onda Cero</i>	<i>RNE-1</i>	Total
Política	Inmigración	26 0:33:29 0,83%	36 0:46:15 1,42%	21 0:38:20 0,74%	20 0:33:34 0,60%	103 2:31:38 0,87%
	Otros temas	1370 16:29:07 43,46%	727 16:49:10 28,75%	895 10:10:07 31,31%	776 19:14:56 23,28%	3768 62:43:20 31,73%
Total Política		1396 17:02:36 44,29%	763 17:35:25 30,17%	916 10:48:27 32,05%	796 19:48:30 23,88%	3871 65:14:58 32,60%
Violencia Social	Inmigración	15 0:11:12 0,48%	12 0:12:12 0,47%	9 0:12:48 0,32%	13 0:16:15 0,39%	49 0:52:27 0,41%
	Otros temas	96 1:07:56 3,05%	85 1:48:19 3,36%	69 1:47:36 2,42%	99 1:58:20 2,97%	349 6:42:11 2,94%
Total Violencia Social		111 1:19:08 3,52%	97 2:00:31 3,84%	78 2:00:24 2,73%	112 2:14:35 3,36%	398 7:34:38 3,35%
Sociedad	Inmigración	79 0:56:36 2,51%	61 1:18:17 2,41%	35 0:50:36 1,23%	45 0:54:40 1,35%	220 4:00:09 1,85%
	Otros temas	669 16:11:41 21,14%	527 10:36:02 20,84%	612 18:50:27 21,44%	930 20:03:38 27,89%	2738 65:41:48 23,04%
Total Sociedad		748 17:08:17 23,65%	588 11:54:19 23,25%	647 19:41:03 22,66%	975 20:58:18 29,24%	2958 69:41:57 24,90%
Total		3154 53:46:53 100%	2531 55:45:07 100%	2856 68:55:48 100%	3334 74:22:49 100%	11875 228:50:37 100%

1) Período del 1 de marzo al 30 de noviembre.

6. Metodología y muestra

6.1. Metodología

La metodología utilizada para analizar el tratamiento informativo de la inmigración en España, informe final correspondiente al año 2008 es la misma que venimos utilizando desde el MIGRACOM, Observatorio de Migración y Comunicación de la Universidad Autónoma de Barcelona, en los estudios llevados a cabo anteriormente, para la Dirección General de Integración de los Inmigrantes, Secretaría de Inmigración y Emigración, Ministerio de Trabajo e Inmigración los años 2006 y 2007, y para el INSERSO-MTAS, el año 2002.

Consiste en:

- Análisis **cuantitativo** de una muestra de unidades informativas seleccionadas de un periodo anual (del 1 de marzo al 30 de noviembre en el 2008), y análisis **cualitativo** de los lenguajes textuales, sonoros y visuales de las unidades informativas analizadas.
- La unidad de análisis objetiva se le denomina **unidad informativa**. Dicha unidad informativa permite albergar la noticia estricta como tal, entendida como información que reúne actualidad e instantaneidad, pero también otras temáticas e informaciones menos actuales, difundidas a diario igualmente por los medios de comunicación, correspondientes al seguimiento cotidiano de un tema que fue noticia en un momento concreto. Esto pasa, por ejemplo, con la llegada en cayucos. La noticia aparece en mayo del 2006. A partir de ahí van surgiendo nuevas informaciones asociadas con la del primer cayuco que añaden algún nuevo detalle de actualidad pero que ya no son de la misma actualidad que la primera.
- **La unidad informativa en el caso de la radio y la televisión** es el fragmento de tiempo que se le destina a una temática en los noticiarios radiofónicos y televisivos. Dichos tiempos o presencia temporal de difusión de la información a las audiencias vienen dados por el total de minutos y/o segundos que van desde que se introduce dicha información por parte del conductor del programa, hasta que dicho conductor da paso a un nuevo tema informativo.
- Dicha unidad informativa televisiva o radiofónica puede ser **simple o mixta**. Es simple cuando se centra en su totalidad en un único tema. Es mixta cuando se destaca un tema principal, en su presentación en el noticiario, por ejemplo, pero se

prosigue con otras cuestiones que pueden guardar relación con la información inicial. A continuación se recogen las diferentes tipologías de unidades informativas que hemos considerado y analizado de manera fragmentada:

- Noticias de actualidad estricta, centradas en el momento presente.
 - Informaciones puntuales de seguimiento actual de un tema que fue actualidad en un pasado cercano o incluso remoto.
 - Informaciones mixtas con alguna referencia novedosa y datos, imágenes o informaciones complementarias de archivo.
 - Informaciones mixtas con un eje central, como por ejemplo cuando se aborda la información parlamentaria, ramificado en varias subtemáticas y una de ellas es la inmigración. En este caso sólo se codifica el tiempo destinado a la inmigración.
 - Otros formatos como los minirreportajes o las entrevistas que permiten desarrollar en profundidad algún detalle del contexto social, político, cultural o religioso de la noticia.
 - Son codificadas como unidades informativas de inmigración todas aquellas que abordan temas vinculados con el proceso migratorio, tanto de llegada como de integración en las dinámicas cotidianas en España, así como todas aquellas, también acontecidas en el contexto español, que aborden temáticas no vinculadas con el hecho migratorio, como los actos delictivos, por ejemplo, pero que se destaca el país o zona de origen de los protagonistas de la información.
- La **unidad informativa en prensa** se extrae de un listado temático previo que responde a una diversidad lo más amplia posible. La unidad se recoge únicamente cuando la información (noticia: crónica, reportaje, entrevista; y, opinión: editorial, artículo, suelto, glosa, crítica, carta al director) se ajuste en toda su extensión, o en la mayor parte de la misma, al tema objeto de seguimiento y no proceda de una agencia de noticias. Es decir, debe estar elaborada por el propio medio, salvo que sea un diario de ámbito nacional en cuyo caso, además, se incluirán los despachos de agencia cuando estén relacionados. El objetivo que se pretende con este tipo de temáticos es intentar homogeneizar al máximo posible temas de interés y darle una nomenclatura igual e invariable, que limite la inflación de órdenes en la base de datos y evitar, al tiempo, la proliferación de términos

sinónimos que generen "ruido" en el proceso de búsqueda, sobre todo con órdenes de tipo conceptual como son éstas.

- Para abordar el **tratamiento informativo en prensa** hemos llevado a cabo un análisis cuantitativo de criterios como las temáticas principales y cualitativo de los titulares destacados de las unidades informativas que han ido surgiendo a lo largo del periodo analizado, según los mismos criterios de selección que en radio y televisión. Centramos este análisis textual en el titular destacado porque es al que más importancia se le otorga en la página en función de la ubicación preferente y del tamaño mayor del tipo de letra empleado principalmente. Seleccionamos los titulares porque resumen lo más significativo de la información y llaman la atención del lector sobre dicho aspecto fundamental de la noticia. Dicho titular es lo único que se lee muchas veces y esa frase sirve, por lo general, como elemento informativo, incluso formativo y dinamizador de la opinión pública.
- Con el fin de profundizar en el tratamiento informativo que se le otorga a la inmigración en las unidades informativas de radio, televisión y prensa, abordamos una serie de aspectos desde una **perspectiva cualitativa**. La representación de la realidad migratoria en las unidades informativas hay que observarla desde criterios como:
 - Las **fuentes informativas** o participación de la inmigración en las informaciones, que analizamos en radio y televisión.
 - El **género** masculino o femenino, en singular o plural, en: el discurso oral o textual y en el visual en radio y televisión, y en el discurso textual en los titulares destacados de la prensa.
 - La **denominación** de la inmigración y los inmigrantes en los sumarios, las "intros" o presentaciones de las unidades informativas en los noticiarios y en los titulares destacados de la prensa.

4.2. Muestra de medios

Diarios de difusión estatal: *El País, El Mundo, ABC, La Razón*

Diarios de ámbito autonómico:

- Andalucía: *ABC Sevilla, Ideal Granada, El País* (ed.andaluza), *El Mundo* (ed.andaluza), *Sur*.
- Canarias: *Canarias 7, La Provincia* (Las Palmas).
- Cataluña: *Avui, El País* (ed.catalana), *El Periódico de Cataluña, El Mundo* (ed.catalana), *La Vanguardia*.
- Galicia: *Faro de Vigo, La voz de Galicia*.
- Madrid: *El País* (ed.madrileña), *El Mundo* (ed.madrileña) y *ABC* (ed.madrileña)
- País Vasco: *El correo español* (Álava, Guipúzcoa y Vizcaya), *El Diario Vasco*.
- Valencia: *Levante, Las Provincias. ABC* (ed.valenciana), *El País* (ed.valenciana), *El Mundo* (ed.valenciana)

Prensa Gratuita:

- Metro: *Metro Barcelona, Metro Madrid, Metro Sevilla, Metro Valencia, Metro A Coruña*.
- 20 Minutos: *20 Minutos Barcelona, 20 Minutos Madrid, 20 Minutos Sevilla, 20 Minutos Valencia, 20 Minutos A Coruña*.
- Qué!: *Qué! Bilbao, Qué! Madrid, Qué! Sevilla, Qué! Barcelona, Qué! Valencia, Qué! A Coruña*.
- ADN: *ADN Barcelona, ADN Madrid*.

Radios de ámbito estatal:

- RNE (Informativo *20 Horas*, 20h. de lunes a viernes).
- COPE (Informativo *La Linterna*, 20h. de lunes a viernes).
- SER (Informativo *Hora 20*, 20h. de lunes a viernes).
- ONDA CERO (Informativo *La Brújula*, 20h de lunes a viernes).

Televisiones de ámbito estatal:

- TVE (*Telediario 2*, 21h., todos los días).
- Tele 5 (*Informativos Tele5*, 21h., todos los días).
- Antena 3 (*Noticias 2*, 21h., todos los días).
- Canal 4 (*Noticias cuatro 2*, 21h., todos los días).
- La Sexta (*La Sexta Noticias 20h*, todos los días a las 20:20h).

Televisiones autonómicas:

- Canal Sur (Andalucía) (*Canal Sur Noticias 2*, 20:30h, todos los días).
- TV3 (Cataluña) (*TN vespre*, 21h., todos los días).
- TVG (Galicia) (*Telexornal 2*, 20:25h., todos los días).
- Tele Madrid (Madrid) (*Telenoticias 2*, 20:30h., todos los días).
- ETB-2(País Vasco) (*Teleberri 2*, 20:58 h., todos los días).
- Canal 9 (Valencia) (*Noticias 9 2ª edición*, 21h., todos los días).

5. Equipo

Dirección:

Nicolás Lorite García

Coordinación general:

Eduard Bertran Coppini

Coordinación de documentación audiovisual, codificación y análisis:

Nicolás Lorite Bajo

Equipo de codificación y análisis cuantitativo y cualitativo:

María Badet, Arianna Mencaroni, Miguel Méndez Díaz, Saúl Roas Deus y Francia Sinisterra Rentería.

Soporte al diseño del sistema de explotación de los resultados:

Anabel Gutiérrez-Otero Mora

Soportes puntuales a la codificación y documentación audiovisual:

Alex Bertran Suárez, Alex Egea Andrés y Rubén Pérez.

Aportaciones al análisis cualitativo:

Cabeceras de diarios: colores y simbología: Ana Entenza.

La sangre en las unidades informativas: María Badet y Saúl Roas.

Paisaje y entornos: Saúl Roas.

Violencia de género, Prostitución e inmigración: María Badet.

El uso de los transeúntes como sustitutos de la falta de imágenes de los protagonistas inmigrantes: María Badet y Saúl Roas.

Aportaciones al análisis del caso Roquetas:

Análisis ilustraciones en prensa: Miguel Méndez.

Análisis del discurso en prensa, caso Roquetas: Antonio Bañón y María Ferriz.

Tratamiento fotografía en prensa, caso Roquetas: Eduard Bertran.

Diseño multimedia y maquetación:

Nicolás Lorite Bajo y Saúl Roas Deus

